

ΔΕΛΤΙΟΝ

Τ. Γ. Β.

1952-53





α/α 1238



ΦΙΛΟΤΕΛΙΚΟ
ΤΑΧΥΔΡΟΜΙΚΟ
ΜΟΥΣΕΙΟ



ΦΙΛΟΤΕΛΙΚΟ
ΤΑΧΥΔΡΟΜΙΚΟ
ΜΟΥΣΕΙΟ

ΔΕΛΤΙΟΝ
ΥΠΟΥΡΓΕΙΟΥ ΣΥΓΚΟΙΝΩΝΙΑΣ



ΦΙΛΟΤΕΛΙΚΟ
ΤΑΧΥΔΡΟΜΙΚΟ
ΜΟΥΣΕΙΟ

Α. Διευθυντής: Γεωργίου Παπαδόπουλου
Β. Διευθυντής: Γεωργίου Παπαδόπουλου
Γ. Διευθυντής: Γεωργίου Παπαδόπουλου
Δ. Διευθυντής: Γεωργίου Παπαδόπουλου
Ε. Διευθυντής: Γεωργίου Παπαδόπουλου
ΣΤ. Διευθυντής: Γεωργίου Παπαδόπουλου
Ζ. Διευθυντής: Γεωργίου Παπαδόπουλου
Η. Διευθυντής: Γεωργίου Παπαδόπουλου
Θ. Διευθυντής: Γεωργίου Παπαδόπουλου
Κ. Διευθυντής: Γεωργίου Παπαδόπουλου
Λ. Διευθυντής: Γεωργίου Παπαδόπουλου
Μ. Διευθυντής: Γεωργίου Παπαδόπουλου
Ν. Διευθυντής: Γεωργίου Παπαδόπουλου
Ξ. Διευθυντής: Γεωργίου Παπαδόπουλου
Ο. Διευθυντής: Γεωργίου Παπαδόπουλου
Π. Διευθυντής: Γεωργίου Παπαδόπουλου
Ρ. Διευθυντής: Γεωργίου Παπαδόπουλου
Σ. Διευθυντής: Γεωργίου Παπαδόπουλου
Τ. Διευθυντής: Γεωργίου Παπαδόπουλου
Υ. Διευθυντής: Γεωργίου Παπαδόπουλου
Φ. Διευθυντής: Γεωργίου Παπαδόπουλου
Χ. Διευθυντής: Γεωργίου Παπαδόπουλου
Ψ. Διευθυντής: Γεωργίου Παπαδόπουλου
Ω. Διευθυντής: Γεωργίου Παπαδόπουλου
Α. Διευθυντής: Γεωργίου Παπαδόπουλου
Β. Διευθυντής: Γεωργίου Παπαδόπουλου
Γ. Διευθυντής: Γεωργίου Παπαδόπουλου
Δ. Διευθυντής: Γεωργίου Παπαδόπουλου
Ε. Διευθυντής: Γεωργίου Παπαδόπουλου
ΣΤ. Διευθυντής: Γεωργίου Παπαδόπουλου
Ζ. Διευθυντής: Γεωργίου Παπαδόπουλου
Η. Διευθυντής: Γεωργίου Παπαδόπουλου
Θ. Διευθυντής: Γεωργίου Παπαδόπουλου
Κ. Διευθυντής: Γεωργίου Παπαδόπουλου
Λ. Διευθυντής: Γεωργίου Παπαδόπουλου
Μ. Διευθυντής: Γεωργίου Παπαδόπουλου
Ν. Διευθυντής: Γεωργίου Παπαδόπουλου
Ξ. Διευθυντής: Γεωργίου Παπαδόπουλου
Ο. Διευθυντής: Γεωργίου Παπαδόπουλου
Π. Διευθυντής: Γεωργίου Παπαδόπουλου
Ρ. Διευθυντής: Γεωργίου Παπαδόπουλου
Σ. Διευθυντής: Γεωργίου Παπαδόπουλου
Τ. Διευθυντής: Γεωργίου Παπαδόπουλου
Υ. Διευθυντής: Γεωργίου Παπαδόπουλου
Φ. Διευθυντής: Γεωργίου Παπαδόπουλου
Χ. Διευθυντής: Γεωργίου Παπαδόπουλου
Ψ. Διευθυντής: Γεωργίου Παπαδόπουλου
Ω. Διευθυντής: Γεωργίου Παπαδόπουλου

Βαλ
23-4-52

ΔΕΛΤΙΟΝ ΥΠΟΥΡΓΕΙΟΥ ΣΥΓΚΟΙΝΩΝΙΩΝ

ΓΕΝΙΚΗ ΔΙΕΥΘΥΝΣΙΣ ΤΑΧΥΔΡΟΜΕΙΩΝ

Ἄριθ. 1.

ΙΑΝΟΥΑΡΙΟΣ 1952.

ΠΕΡΙΕΧΟΜΕΝΑ

I. Σύνταγμα τῆς Ἑλλάδος 3

II. Νόμοι

A' Εἰδικοί

1966.21.12.51 «Περὶ τροποποιήσεως καὶ συμπληρώσεως τοῦ
Α.Ν./Νόμου 167(1) 51. Περὶ Ὑπουργικοῦ Συμ-
βουλίου καὶ Ὑπουργείων. 50

III. Ἐγκύκλιοι

A' Διευθύνσεως Διοικητικοῦ

88)00.9.1.52. «Περὶ συστάσεως Ταχ. Πρακτορείων. 51
97065)15.1.52. «Περὶ μεταβολῆς τῆς τάξεως τοῦ Ταχ. γρα-
φείου Ἀερολιμένος Ἑλληνικοῦ. 52

B' Διευθύνσεως Ταχ. Ἐκμ)σεως

96771)ΚΔ3)8.1.53 Ἀνακοινοῦνται τροποποιήσεις ὑπ' ἀριθ. 3
ὑπὲρ ἐκδόσεως. 52
3286)ΣΥΝ.12.1.52. «Περὶ ἐγκρίσεως διαβιβάσεως ἐντὸς συ-
στημένων ἐπιστολῶν διὰ τὸ ἐξωτερικὸν τῶν ἐξω-
φλητικῶν ἀποδιξέσεων τῶν συνταξιούχων τῆς Δι-
ῶρυγος Παναμᾶ. 53
514)4.19.1.52. «Περὶ Ταχ. ἀτελείας τῶν κ. κ. Βουλευτῶν. . . 54
1837)78.28.1.52 «Περὶ Ταχ. ἀτελείας οἰκονομικῆς Σχολῆς Ἀ-
ριάδην. 55
2448)Κ.Δ.4. Ἀνακοινοῦνται τροποποιήσεις τῆς ὑπ' ἀριθ. 4)
1949 ὑπὲρ ἐκδόσεως, Τιμολόγια κ.λ. π. 56

4942)E.N.T. «Περὶ ὄρων ἀποστολῆς εἰς τὸ ἐξωτερικὸν Ἑλλη-
νητικῶν περιοδικῶν. 59

Γ'. Διευθύνσεως Δεμάτων

612)12 «Περὶ ἀλλαγῆς ἐκ προσθέτων εἰσαγωγικῶν
δεσμῶν τῶν ἀντικανονικῶς εἰσαγομένων μικρο-
δεμάτων κ.λ.π. 61

✓ 647)17.25.1.52. Περὶ κανονικῆς ἐξοφλήσεως τῶν τελωνειακῶν
διασαφήσεων παρὰ τῶν Ταχ. Γραφείων 62

648)48.25.1.51 Περὶ παρατάσεως τῆς ἀτελοῦς εἰσαγωγῆς εἰ-
δῶν περιθάλψεως ἀποστελλομένων δωρεῶν πρὸς
ἐπίσχυσιν τῶν παραληπτῶν αὐτῶν μέχρι 31ης
Διβρίου 1952. 64

2277)84 79.1.52 Περὶ κανονικῆς συντάξεως πίνακος ὑποδ. 58. 65

Δ'. Διευθύνσεως Δ. Λ. Τ. Ε.

2253)107.8.1.52 Περὶ τακτοποιήσεως ληροδοσιῶν μεταξὺ δια-
χειρίσεων ἐπιταγῶν καὶ Ταχ. Ταμειυτηρίων... 66

3729.22.1.52 Περὶ τρόπου πληρωμῆς μερισμάτων μεροχῶν ἐ-
ξωτερικοῦ. 68

Ε'. Διευθύνσεως Γεν. Ὑποθέσεων

6552)96.31.1.52 Διατυπώσεις διὰ τὴν πληρῶσιν θέσεων ἐκτά-
κτου καθαριστοῦ. 69

ΣΤ'. Διευθύνσεως Ἀσφαλ. Ταμειῶν

71.22.1.52 Τροποποιήσεις τῶν περὶ χορηγήσεως τῶν φαρμά-
κων AUREOMYCINE (Χρυσομυκίνη) καὶ CHLO-
ROMYCETINE (Χλωρομυκίνη) ἰσχυόντων. 71

Ζ'. Γεν. Δ)σεως Ταχ. Ταμειυτηρίων

122)2.3.1.52 «Περὶ ἀπωλείας βιβλιαρίων Ταχ. Ταμειυτηρίου.. 72

ΙΥ. Ἀνακοινώσεις

Α'. Μέλη Συμβουλίων 73

Β'. Παραιτήσεις. 76

Γ'. Μεταθέσεις—Τοποθετήσεις. 77

Δ'. Ἀνάκλησις ἀποφάσεων. 78

Ε'. Προαγωγαί. 79

ΣΤ'. Ταχ. Ταμειυτηρίων. 83

I. ΣΥΝΤΑΓΜΑ ΤΗΣ ΕΛΛΑΔΟΣ

ΨΗΦΙΣΜΑ

Περὶ ψηφίσεως τοῦ ὑπὸ τῆς Ἐπιτροπῆς τοῦ ΞΗ') 1949
Ψηφίσματος τῆς Δ' Ἀναθεωρητικῆς Βουλῆς συντα-
χθέντος νέου Συντάγματος.

(Φ. Ε. Κ. 1.1.1952)

ΠΑΥΛΟΣ

ΒΑΣΙΛΕΥΣ ΤΩΝ ΕΛΛΗΝΩΝ

Ἐχοντες ὑπ' ὄψει τὸ ἀπὸ 21 Δεκεμβρίου 1951 ψήφισμα τῆς
Βουλῆς τῶν Ἑλλήνων, ἀποφασίζομεν καὶ διατάσσομεν:

Α' Νὰ δημοσιευθῇ διὰ τῆς Ἐφημερίδος τῆς Κυβερνήσεως
τὸ εἰρημένον Ψήφισμα, ἔχον ὡς ἔπεται:

Η ΒΟΥΛΗ ΤΩΝ ΕΛΛΗΝΩΝ

Λαβοῦσα ὑπ' ὄψει :

Ἐπιτροπῆς ὑπὸ τῆς ἐπιτροπῆς τῆς 31ης Μαρτίου 1946 προσελ-
θοῦσα Βουλῇ, ἔχουσα καὶ τὴν ἐξουσίαν τῆς ἀναθεώρησης
τῶν διατάξεων τοῦ Συντάγματος, πλὴν τῶν καθοριζουσῶν
τὴν μορφήν τοῦ πολιτεύματος, ἐψήφισε τὴν ἀναθεώρησιν
τῶν ἀρθρῶν 3, 5, 7, καὶ 8 καὶ τὴν μὴ ἀναθεώρησιν τῶν ἀρθρῶν
4, 6, 9 καὶ 10 τοῦ ἰσχύοντος Συντάγματος τοῦ 1911.

Ἐπιτροπῆς ὑπὸ τῆς ἐπιτροπῆς τῆς 29ης Ἰουλίου 1949 εἰδικῆν κοινοβου-
λευτικῆν Ἐπιτροπὴν ἐξουσιοδοτηθεῖσαν ὅπως προβῇ εἰς
τὴν ἀναθεώρησιν τῶν χρηζουσῶν ἀναθεωρήσεως διατάξεων
τοῦ ἰσχύοντος Συντάγματος, αἵτινες δὲν εἶχαν ἀναθεωρηθῆ
ὑπὸ τῆς Δ' Ἀναθεωρητικῆς Βουλῆς, ὡς καὶ εἰς τὴν κατάρ-
τισιν νέου ἐνιαίου κειμένου σχεδίου Συντάγματος περιέχον-
τος τὰς τε ἀναθεωρημένας καὶ μὴ διατάξεις ἢ τυχὸν νέας
τοιαύτας,

Ἐπιτροπῆς ὑπὸ τῆς ἐπιτροπῆς τῆς 29ης Ἰουλίου 1949 εἰδικῆν κοινοβου-
λευτικῆν Ἐπιτροπὴν ἐξουσιοδοτηθεῖσαν ὅπως προβῇ εἰς
τὴν ἀναθεώρησιν τῶν χρηζουσῶν ἀναθεωρήσεως διατάξεων
τοῦ ἰσχύοντος Συντάγματος, αἵτινες δὲν εἶχαν ἀναθεωρηθῆ
ὑπὸ τῆς Δ' Ἀναθεωρητικῆς Βουλῆς, ὡς καὶ εἰς τὴν κατάρ-
τισιν νέου ἐνιαίου κειμένου σχεδίου Συντάγματος περιέχον-
τος τὰς τε ἀναθεωρημένας καὶ μὴ διατάξεις ἢ τυχὸν νέας
τοιαύτας,

Ἐπιτροπῆς ὑπὸ τῆς ἐπιτροπῆς τῆς 29ης Ἰουλίου 1949 εἰδικῆν κοινοβου-
λευτικῆν Ἐπιτροπὴν ἐξουσιοδοτηθεῖσαν ὅπως προβῇ εἰς
τὴν ἀναθεώρησιν τῶν χρηζουσῶν ἀναθεωρήσεως διατάξεων
τοῦ ἰσχύοντος Συντάγματος, αἵτινες δὲν εἶχαν ἀναθεωρηθῆ
ὑπὸ τῆς Δ' Ἀναθεωρητικῆς Βουλῆς, ὡς καὶ εἰς τὴν κατάρ-
τισιν νέου ἐνιαίου κειμένου σχεδίου Συντάγματος περιέχον-
τος τὰς τε ἀναθεωρημένας καὶ μὴ διατάξεις ἢ τυχὸν νέας
τοιαύτας,

Ἐπιτροπῆς ὑπὸ τῆς ἐπιτροπῆς τῆς 29ης Ἰουλίου 1949 εἰδικῆν κοινοβου-
λευτικῆν Ἐπιτροπὴν ἐξουσιοδοτηθεῖσαν ὅπως προβῇ εἰς
τὴν ἀναθεώρησιν τῶν χρηζουσῶν ἀναθεωρήσεως διατάξεων
τοῦ ἰσχύοντος Συντάγματος, αἵτινες δὲν εἶχαν ἀναθεωρηθῆ
ὑπὸ τῆς Δ' Ἀναθεωρητικῆς Βουλῆς, ὡς καὶ εἰς τὴν κατάρ-
τισιν νέου ἐνιαίου κειμένου σχεδίου Συντάγματος περιέχον-
τος τὰς τε ἀναθεωρημένας καὶ μὴ διατάξεις ἢ τυχὸν νέας
τοιαύτας,

Ἐπιτροπῆς ὑπὸ τῆς ἐπιτροπῆς τῆς 29ης Ἰουλίου 1949 εἰδικῆν κοινοβου-
λευτικῆν Ἐπιτροπὴν ἐξουσιοδοτηθεῖσαν ὅπως προβῇ εἰς
τὴν ἀναθεώρησιν τῶν χρηζουσῶν ἀναθεωρήσεως διατάξεων
τοῦ ἰσχύοντος Συντάγματος, αἵτινες δὲν εἶχαν ἀναθεωρηθῆ
ὑπὸ τῆς Δ' Ἀναθεωρητικῆς Βουλῆς, ὡς καὶ εἰς τὴν κατάρ-
τισιν νέου ἐνιαίου κειμένου σχεδίου Συντάγματος περιέχον-
τος τὰς τε ἀναθεωρημένας καὶ μὴ διατάξεις ἢ τυχὸν νέας
τοιαύτας,

κόν της έργον και άποφανθῆ, κατά τὸ ὡς ἄνω ψήφισμα, ἐπὶ τοῦ Σχεδίου τῆς Ἐπιτροπῆς.

Ἔστι κατά συνέπειαν, ἡ διάδοχος αὐτῆς Βουλὴ ἢ προελθούσα ἐκ τῶν ἐκλογῶν τῆς 5ης Μαρτίου 1950 ὄφειλε νὰ συνεχίσῃ και περαιώσῃ τὸ ἀρξάμενον και διακοπὲν ἀναθεωρητικὸν ἔργον τῆς διαλυθείσης Δ' Ἀναθεωρητικῆς Βουλῆς,

Ἔστι ἡ ἐν λόγῳ Βουλὴ, τῶν ἐκλογῶν τῆς 5ης Μαρτίου 1950, διαλυθεῖσα προῶρως (τὴν 30-7-1951) δὲν ἠδυνήθη νὰ πραγματοποιήσῃ τὴν ἀποπεράτωσιν τοῦ ἀναθεωρητικοῦ ἔργου τῆς Δ' Ἀναθεωρητικῆς Βουλῆς.

Ἔστι πρὸ τῆς διαλύσεως τῆς Βουλῆς ταύτης ἀρχηγοὶ τῶν ἐν αὐτῇ πολιτικῶν κομμάτων συνεφώνησαν ἐγγράφως, ἐπὶ παρουσίᾳ τῆς Α.Μ. τοῦ Βασιλέως, ἐπὶ τοῦ ὅτι ἡ Βουλὴ τῶν ἐκλογῶν τῆς 9ης Σεπτεμβρίου 1951 ἐντὸς τῆς πρώτης συνόδου αὐτῆς θὰ ἔχῃ τὴν ἐξουσίαν νὰ ἐπικυρώσῃ ἐν τῷ συνόλῳ ἢ ἀπορρίψῃ τὸ ὑπὸ τῆς κοινοβουλευτικῆς Ἐπιτροπῆς τοῦ ΞΗ']1949 Ψηφίσματος τῆς Δ' Ἀναθεωρητικῆς Βουλῆς καταρτισθὲν σχέδιον Συντάγματος και νὰ ρυθμίσῃ τὴν ἰσχὺν τῶν ἐκδεδομένων Συντακτικῶν πράξεων και Ψηφισμάτων, και ὅτι ἀνάλαβον ἅμα οἱ αὐτοὶ ὡς ἄνω Πολιτικοὶ ἀρχηγοὶ τὴν ὑποχρέωσιν ἵνα διὰ τῶν ἐν τῇ νέᾳ Βουλῇ ὁπαδῶν των ἐπιψήφισουν τὸ ὡς ἄνω σχέδιον Συντάγματος ἄνευ τροποποιήσεων.

Ἔστι κατ' ἀκολουθίαν τῆς ρηθείσης ἀνωτέρω συμφωνίας, τὸ ἀπὸ 30 Ἰουλίου 1951 Β. Δ. «περὶ διαλύσεως τῆς ἐκ τῶν ἐκλογῶν τῆς 5ης Μαρτίου 1950 προελθούσης Βουλῆς και προκηρύξεως ἐκλογῶν νέας Βουλῆς διὰ τὴν 9ην Σεπτεμβρίου 1951» ὄριζεν : «Πρὸς συμπλήρωσιν τοῦ ἔργου τῆς διαλυθείσης Δ' Ἀναθεωρητικῆς Βουλῆς, ἡ νέα Βουλὴ δύναται δι' ἀποφάσεως αὐτῆς λαμβανομένης ἐντὸς τοῦ πρώτου διμήνου, κατά τὴν πρώτην αὐτῆς Σύνοδον νὰ ἐπικυρώσῃ ἐν συνόλῳ ἢ ἀπορρίψῃ τὸ ὑπὸ τῆς Ἐπιτροπῆς τοῦ ΞΗ' Ψηφίσματος τῆς Βουλῆς ἐκείνης καταρτισθὲν σχέδιον Συντάγματος, ρυθμίζουσα και τὴν ἰσχὺν τῶν ἐκδεδομένων Συντακτικῶν Πράξεων και Ψηφισμάτων»,

Ἔστι κατόπιν τῶν ἀνωτέρω καθίσταται ἐκδηλον ὅτι ὑπὸ τὴν προϋπόθεσιν ταύτην ὁ Ἑλληνικὸς λαὸς ἐξέλεξε τοὺς ἐν τῇ παρούσῃ Βουλῇ πληρεξουσίους του εἰς οὓς ἔχει χορηγήσει τὴν ὑπὸ τὴν ἄνω ἔνωσιν ἀναθεωρητικὴν ἐξουσίαν πρὸς ἐπιψήφισιν τοῦ Συντάγματος κατά τὴν ἐκτεθεισάν ὡς ἄνω διαδικασίαν.

Ἀποφασίζει

Ἄρθρον πρῶτον

Τὸ κατατεθὲν εἰς τὴν Δ' Ἀναθεωρητικὴν Βουλὴν σχέδιον Συντάγματος, ὡς καθιερίσθη ὑπὸ τῆς κατὰ τὸ ἄρθρον 3 τοῦ ΞΗ' Ψηφίσματος τεσσαρακονταμελοῦς Κοινο-

βουλευτικῆς Ἐπιτροπῆς ὑπὸ χρονολογίαν 23 Δεκεμβρίου 1949, ὡς τοῦτο καταχωρίζεται παρὰ πόδας τοῦ παρόντος, ψηφίζεται ὡς ὀριστικὸν Σύνταγμα τῆς Ἑλλάδος καὶ τίθεται εἰς ἐνέργειαν ἐντὸς δέκα ἡμερῶν ἀπὸ σήμερον ὡς εἰδικώτερον ὀρίζει τὸ ἄρθρον 113 τοῦ ἰδίου.

Ἄρθρον δεύτερον

Ἡ ἰσχὺς τῶν μέχρι τῆς δημοσιεύσεως τοῦ παρόντος ἰσχυουσῶν Συντακτικῶν πράξεων καὶ Ψηφισμάτων θέλει ρυθμισθῆ δι' ἰδίου Ψηφίσματος.

Ἄρθρον τρίτον

Ἡ ἰσχὺς τοῦ παρόντος ἄρχεται ἀπὸ τῆς δημοσιεύσεως αὐτοῦ εἰς τὴν Ἐφημερίδα τῆς Κυβερνήσεως.

Ἐν Ἀθῆναις τῆ 31 Δεκεμβρίου 1951.

Ὁ Πρόεδρος τῆς Βουλῆς
Δ. ΓΟΝΤΙΚΑΣ

Β'. Τὸ Ἡμέτερον Ἰπουργικὸν Συμβούλιον θέλει προσυπογράψαι καὶ δημοσιεύσει τὸ παρὸν, ἐπιτιθεμένης τῆς μεγάλης τοῦ Κράτους σφραγίδος.

Ἐν Ἀθῆναις τῆ 1 Ἰανουαρίου 1952.

ΠΑΥΛΟΣ

Β.

Τὸ Ἰπουργικὸν Συμβούλιον

Ὁ Πρόεδρος

ΝΙΚΟΛΑΟΣ ΠΛΑΣΤΗΡΑΣ

Ὁ Ἀντιπρόεδρος

ΣΟΦ. ΒΕΝΙΖΕΛΟΣ

Τὰ Μέλη

Γ. Καρτάλης, Ἄλ. Σακελλαρίου, Δημ. Παπασπυρου, Κ. Ρέντης, Ἰωαν. Μιχαήλ, Χρυσ. Εὐελπίδης, Σαβ. Παπαπολίτης, Γεωργ. Μπουρδάρας, Στυλ. Ἀλαμανῆς, Φωκ. Ζαΐμης, Νικ. Κρασσαδάκης, Γρηγ. Κασιμάτης, Γ. Βαρβούτης, Ἰωαν. Ζίγδης, Ἄνδρ. Ἰωσήφ, Εὐαγγ. Ἀβέρωφ, Γεωργ. Γρηγορίου, Πηλ. Πολυχρονίδης.

Ἐθεωρήθη καὶ ἐτέθη ἡ μεγάλη τοῦ Κράτους σφραγίς.

Ἐν Ἀθῆναις τῆ 1 Ἰανουαρίου 1952.

Ὁ ἐπὶ τῆς Δικαιοσύνης Ἰπουργὸς

ΔΗΜ. Γ. ΠΑΠΑΣΠΥΡΟΥ



ΣΥΝΤΑΓΜΑ ΤΗΣ ΕΛΛΑΔΟΣ

ΕΙΣ ΤΟ ΟΝΟΜΑ ΤΗΣ ΑΓΙΑΣ ΚΑΙ ΟΜΟΟΥΣΙΟΥ
ΚΑΙ ΑΔΙΑΙΡΕΤΟΥ ΤΡΙΑΔΟΣ

Η ΒΟΥΛΗ ΤΩΝ ΕΛΛΗΝΩΝ

ΨΗΦΙΖΕΙ

ΠΕΡΙ ΘΡΗΣΚΕΙΑΣ

Ἄρθρον 1.

Ἡ ἐπικρατοῦσα θρησκεία ἐν Ἑλλάδι εἶναι ἡ τῆς Ἀνατολικῆς Ὀρθοδόξου τοῦ Χριστοῦ Ἐκκλησίας· πᾶσα δὲ ἄλλη γνωστὴ θρησκεία εἶναι ἐλευθέρη καὶ τὰ τῆς λατρείας αὐτῆς τελοῦνται ἀκωλύτως ὑπὸ τὴν προστασίαν τῶν νόμων, ἀπαγορευομένου τοῦ προσηλυτισμοῦ καὶ πάσης ἄλλης ἐπεμβάσεως κατὰ τῆς ἐπικρατοῦσης θρησκείας.

Ἄρθρον 2.

Ἡ Ὀρθόδοξος Ἐκκλησία τῆς Ἑλλάδος, κεφαλὴν γνωρίζουσα τὸν Κύριον Ἡμῶν Ἰησοῦν Χριστόν, ὑπάρχει ἀναποσπᾶστος ἠνωμένη δογματικῶς μετὰ τῆς ἐν Κωνσταντινουπόλει Μεγάλῃς καὶ πάσης ἄλλῃς ὁμοδόξου τοῦ Χριστοῦ Ἐκκλησίας τηροῦσα ἀπαρασλεύτως, ὡς ἐκεῖναι, τοὺς τε ἱεροὺς ἀποστολικοὺς καὶ συνοδικοὺς κανόνας καὶ τὰς ἱεράς παραδόσεις· εἶναι δὲ αὐτοκέφαλος, ἐνεργοῦσα ἀνεξαρτήτως πάσης ἄλλῃς ἐκκλησίας τὰ κυριαρχικὰ αὐτῆς δικαιώματα καὶ διοικεῖται ὑπὸ Ἱερᾶς Συνόδου Ἀρχιερέων. Οἱ λειτουργοὶ ὅλων τῶν ἀνεγνωρισμένων θρησκειῶν ὑπόκεινται εἰς τὴν αὐτὴν ὑπὸ τῆς Πολιτείας ἐπιτήρησιν, εἰς ἣν καὶ οἱ λειτουργοὶ τῆς ἐπικρατοῦσης θρησκείας.

Τὸ κείμενον τῶν Ἀγίων Γραφῶν τηρεῖται ἀναλλοίωτον ἢ εἰς ἄλλον γλωσσικὸν τύπον ἀπόδοσις τούτου.

άνευ προηγουμένης έγκρίσεως τής Αύτοκεφάλου Έκκλησίας τής Ελλάδος και τής έν Κωνσταντινουπόλει Μεγάλης του Χριστού Έκκλησίας, άπαγορεύεται άπολύτως.

Ή έλευθερία τής θρησκευτικής συνειδήσεως είναι άπαραβίαστος.

Ή έλευθερία άσκησις των θρησκευτικών καθηκόντων δέν έπιτρέπεται νά προσβάλλη τήν δημοσίαν τάξιν ή τά χρηστά ήθη.

Ουδείς δύναται ένεκα των θρησκευτικών αυτού πεποιθήσεων ν' άπαλλαγή τής εκπληρώσεως των προς τήν Πολιτείαν καθηκόντων ή ν' άρνηθῆ τήν έφαρμογήν των νόμων τής Χώρας.

Έρμηνευτική δήλωσις :

Είς τήν αληθή έννοιαν του άρθρου δέν αντίκειται ή είς τās Νέας Χώρας Έκκλησιαστική κατάστασις.

ΠΕΡΙ ΤΟΥ ΔΗΜΟΣΙΟΥ ΔΙΚΑΙΟΥ ΤΩΝ ΕΛΛΗΝΩΝ

Φ Ι Λ Ο Ψ Ο Φ Ι Κ Ο Άρθρον 3.

Οί Έλληνες είναι ίσοι ένώπιον του νόμου. Οί Έλληνες πολίται συνεισφέρουσιν άδιακρίτως είς τά δημόσια βάρη αναλόγως των δυνάμεών των.

Μόνον πολίται Έλληνες είναι δεκτοί είς όλας τās δημοσίας λειτουργίας, πλήν των δι' ειδικών νόμων είσαγομένων εξαιρέσεων.

Πολίται είναι όσοι απέκτησαν ή αποκτήσωσι τά προσόντα του πολίτου κατά τούς νόμους του Κράτους.

Είς πολίτας Έλληνας τίτλοι εύγενείας ή διακρίσεως ούτε άπονέμονται ούτε αναγνωρίζονται.

Πās Έλλην δυνάμενος φέρειν όπλα ύποχρεούται νά συντελή είς τήν ύπερ τής Πατρίδος άμυναν κατά τούς όρισμούς των νόμων.

Άρθρον 4.

Ή προσωπική έλευθερία είναι άπαραβίαστος· ουδείς καταδιώκεται, συλλαμβάνεται, φυλακίζεται ή

ἄλλως πως περιορίζεται, εἰμὴ ὁπόταν καὶ ὅπως ὁ νόμος ὀρίζει.

Ἄρθρον 5.

Ἐξαιρουμένου τοῦ ἐπ' αὐτοφώρῳ ἐγκλήματος, οὐδεὶς συλλαμβάνεται οὐδὲ φυλακίζεται ἄνευ ἠτιολογημένου δικαστικοῦ ἐντάλματος, τὸ ὁποῖον πρέπει νὰ κοινοποιηθῇ κατὰ τὴν στιγμὴν τῆς συλλήψεως ἢ προφυλακίσεως.

Ὁ ἐπ' αὐτοφώρῳ ἢ δι' ἐντάλματος συλλήψεως κρατηθεὶς προσάγεται εἰς τὸν ἀρμοδίον ἀνακριτὴν ἄνευ τινὸς ἀναβολῆς, τὸ βραδύτερον δὲ ἐντὸς εἴκοσι τεσσάρων ὡρῶν ἀπὸ τῆς συλλήψεως, ἐὰν δὲ ἡ σύλληψις ἐγένετο ἐκτὸς τῆς ἐδρας τοῦ ἀνακριτοῦ, ἐντὸς τοῦ ἀπολύτως ἀναγκαίου πρὸς μεταγωγὴν χρόνου. Ὁ ἀνακριτὴς ὀφείλει ἐντὸς τριῶν τὸ πολὺ ἡμερῶν ἀπὸ τῆς προσαγωγῆς εἴτε ν' ἀπολύσῃ τὸν συλληφθέντα, εἴτε νὰ ἐκδώσῃ κατ' αὐτοῦ ἐντάλμα φυλακίσεως. Ἡ προθεσμία αὕτη παρατείνεται μέχρι πέντε ἡμερῶν αἰτήσῃ τοῦ προσαχθέντος, ἢ ἐν περιπτώσει ἀνωτέρας βίας, βεβαιουμένης ἀμέσως δι' ἀποφάσεως τοῦ ἀρμοδίου δικαστικοῦ συμβουλίου.

Παρελθούσης ἀπράκτου ἐκατέρας τῶν προθεσμιῶν τούτων, πᾶς δεσμοφύλαξ ἢ ἄλλος ἐπιτετραμμένος τὴν κράτησιν τοῦ συλληφθέντος εἴτε πολιτικὸς ὑπάλληλος εἴτε στρατιωτικὸς, ὀφείλει ν' ἀπολύσῃ αὐτὸν παραχρῆμα. Οἱ παραβάται τῶν ἀνωτέρω διατάξεων τιμωροῦνται ἐπὶ παρανόμῳ κατακρατήσῃ, ὑποχρεοῦνται δὲ εἰς τὴν ἀνόρθωσιν πάσης ζημίας προσγενομένης εἰς τὸν παθόντα καὶ προσέτι εἰς ἱκανοποίησιν αὐτοῦ διὰ χρηματικοῦ ποσοῦ ὡς νόμος ὀρίζει.

Διὰ νόμου ὀρίζονται τὸ ἀνώτατον ὄριον προφυλακίσεως καθὼς καὶ οἱ ὅροι ὑπὸ τοὺς ὁποίους παρέχεται ἀποζημίωσις ὑπὸ τοῦ Κράτους εἰς ἀδίκως προφυλακισθέντας ἢ καταδικασθέντας.

Ἄρθρον 6.

Ἐπὶ τῶν πολιτικῶν ἐγκλημάτων δύναται πάντοτε τὸ συμβούλιον τῶν πλημμελειοδικῶν, τῇ αἰτήσῃ τοῦ

προφυλακισθέντος, νὰ ἐπιτρέψῃ τὴν ἀπόλυσιν τούτου ἐπὶ ἐγγυήσει ὀριζομένη διὰ δικαστικοῦ βουλευμάτος, καθ' οὗ ἐπιτρέπεται ἀνακοπή.

Οὐδέποτε ἐπὶ τῶν ἐγκλημάτων τούτων ἢ προφυλάκισις δύναται νὰ παραταθῇ πέραν τῶν τριῶν μηνῶν.

Ἑρμηνευτικὴ δήλωσις :

Οὐδόλως ἀποκλείεται ἡ ἐν τῷ μέλλοντι εἰσαγωγή γενικῶν ἢ εἰδικῶν νόμων, καταργούντων ἢ περιοριζόντων τὴν προφυλάκισιν ἢ καθιστώντων τὴν ἐπὶ ἐγγυήσει ἀπόλυσιν ὑποχρεωτικὴν διὰ τὸν δικαστὴν. Ἐγνωσῆται, ἐπίσης, ὅτι ἡ ἐν τῷ δευτέρῳ ἐδαφίῳ τιθεμένη τρίμηνος κατ' ἀνώτατον ὄριον διάρκεια τῆς προφυλακίσεως περιλαμβάνει τὸ τε στάδιον τῆς ὅλης ἀνακρίσεως καὶ τὸ τῆς ἐνώπιον τῶν συμβουλίων διαδικασίας ὀριστικῆς ἐκδικάσεως.

Ἄρθρον 7.

Ἄδίκημα δὲν ὑπάρχει, οὐδὲ ποινὴ ἐπιβάλλεται, ἄνευ νόμου ἰσχύοντος πρὸ τῆς τελέσεως τῆς πράξεως. Βαρυτέρα ποινὴ οὐδέποτε ἐπιβάλλεται μετὰ τὴν τέλεσιν τῆς πράξεως.

Ἄρθρον 8.

Οὐδεὶς ἀφαιρεῖται ἄκων τοῦ παρὰ τοῦ νόμου ὀρισμένου εἰς αὐτὸν δικαστοῦ. Δικαστικαὶ ἐπιτροπαὶ καὶ ἔκτακτα δικαστήρια ὑφ' οἷονδήποτε ὄνομα δὲν ἐπιτρέπεται νὰ συσταθῶσιν.

Ἄρθρον 9.

Ἐκαστος ἢ καὶ πολλοὶ ὁμοῦ ἔχουσι τὸ δικαίωμα, τηροῦντες τοὺς νόμους τοῦ Κράτους, ν' ἀναφέρωνται ἐγγράφως πρὸς τὰς ἀρχάς, ὑποχρεουμένας εἰς ταχεῖαν ἐνέργειαν καὶ ἐγγραφον ἀπάντησιν πρὸς τὸν ἀναφερόμενον κατὰ τὰς διατάξεις τοῦ νόμου. Μόνον μετὰ τὴν τελικὴν ἀπόφασιν τῆς πρὸς ἡν ἢ ἀναφορὰ ἀρχῆς καὶ τῇ ἀδείᾳ ταύτης ἐπιτρέπεται ἡ ζήτησις

εὐθυνῶν παρὰ τοῦ ὑποβαλόντος τὴν ἀναφορὰν διὰ παραβάσεις ἐν αὐτῇ ὑπαρχούσας.

Ἑρμηνευτικὴ δῆλωσις :

Ἄναφορὰ νοεῖται ἡ προσφυγὴ πρὸς ἀρμοδίαν ἀρχὴν οὐχὶ δ' αἰτήσεις πληροφοριῶν, διὰ τὴν παραχρῆν τῶν ὁποίων πάντως εἶναι ἠθικῶς ὑπεύθυνος ἐκάστη ἀρχή.

Ἄρθρον 10.

Οἱ Ἕλληνες ἔχουσι τὸ δικαίωμα τοῦ συνέρχεσθαι ἡσυχῶς καὶ ἀόπλως. Μόνον εἰς τὰς δημοσίας συναθροίσεις δύναται νὰ παρίσταται ἡ ἀστυνομία. Αἱ ἐν ὑπαίθρῳ συναθροίσεις δύνανται ν' ἀπαγορευθῶσιν ἂν ὡς ἐκ τούτων ἐπικεῖται κίνδυνος εἰς τὴν δημοσίαν ἀσφάλειαν.

Ἄρθρον 11.

Οἱ Ἕλληνες ἔχουσι τὸ δικαίωμα τοῦ συνεταιρίζεσθαι, τηροῦντες τοὺς νόμους τοῦ Κράτους, οἵτινες ὁμῶς οὐδέποτε δύνανται νὰ ὑπαγάγῳσι τὸ δικαίωμα τοῦτο εἰς προηγουμένην τῆς Κυβερνήσεως ἄδειαν.

Συνεταιρισμὸς δὲν δύναται νὰ διαλυθῇ ἔνεκα παραβάσεως τῶν νόμων, εἰμὴ διὰ δικαστικῆς ἀποφάσεως.

Τὸ δικαίωμα τοῦ συνεταιρίζεσθαι εἰς τοὺς δημοσίους ὑπαλλήλους καὶ ὑπαλλήλους νομικῶν προσώπων καὶ ὀργανισμῶν δημοσίου δικαίου, δύναται διὰ νόμου νὰ ὑποβληθῇ εἰς ὠρισμένους περιορισμούς.

Ἡ ἀπεργία εἰς τοὺς δημοσίους ὑπαλλήλους καὶ εἰς τοὺς ὑπαλλήλους νομικῶν προσώπων καὶ ὀργανισμῶν δημοσίου δικαίου ἀπαγορεύεται.

Ἄρθρον 12.

Ἡ κατοικία ἐκάστου εἶναι ἄσυλον. Οὐδεμίᾳ κατ' οἶκον ἔρευνα ἐνεργεῖται, εἰμὴ ὅτε καὶ ὅπως ὁ νόμος διατάσσει.

Οἱ παραβάται τῶν διατάξεων τούτων τιμωροῦνται ἐπὶ καταχρῆσει τῆς ἐξουσίας τῆς ἀρχῆς, ὑποχρεοῦνται δὲ εἰς πλήρη ἀποζημίωσιν τοῦ παθόντος καὶ προσέτι εἰς ἱκανοποίησιν αὐτοῦ διὰ χρηματικοῦ ποσοῦ, ὡς νόμος ὀρίζει.

Ἄρθρον 13.

Πάντες οἱ εὕρισκόμενοι ἐντὸς τῶν ὁρίων τῆς Ἑλληνικῆς Ἐπικρατείας ἀπολαύουσιν ἀπολύτου προστασίας τῆς ζωῆς καὶ τῆς ἐλευθερίας τῶν ἀδιακρίτως ἐθνικότητος, θρησκείας καὶ γλώσσης. Ἐξαιρέσεις ἐπιτρέπονται εἰς τὰς περιπτώσεις τὰς προβλεπομένας ὑπὸ τοῦ Διεθνoῦς Δικαίου.

Ἄρθρον 14.

Ἐκαστος δύναται νὰ δημοσιεύῃ προφορικῶς, ἐγγράφως καὶ διὰ τοῦ τύπου τοὺς στοχασμούς του, τηρῶν τῶν νόμων τοῦ Κράτους. Ὁ τύπος εἶναι ἐλεύθερος. Ἡ λογοκρισία, ὡς καὶ πᾶν ἄλλο προληπτικὸν μέτρον, ἀπαγορεύεται. Ἀπαγορεύεται ὡσαύτως ἡ κατάσχεσις ἐφημερίδων καὶ ἄλλων ἐντύπων διατριβῶν εἴτε πρὸ τῆς δημοσιεύσεως, εἴτε μετ' αὐτήν.

Ἐπιτρέπεται κατ' ἐξαιρέσιν ἡ κατάσχεσις μετὰ τὴν δημοσίευσιν α) ἕνεκα προσβολῆς κατὰ τῆς Χριστιανικῆς Θρησκείας ἢ ἕνεκα ἀσέμνων δημοσιευμάτων προσβαλλόντων καταφανῶς τὴν δημοσίαν αἰδῶν, κατὰ τὰς ὑπὸ τοῦ νόμου ὀριζομένας περιπτώσεις, β) ἕνεκα προσβολῆς τοῦ προσώπου τοῦ Βασιλέως, τοῦ Διαδόχου, τῶν συζύγων καὶ τῶν τέκνων αὐτῶν, γ) ἐὰν τὸ περιεχόμενον τοῦ δημοσιεύματος κατὰ τοὺς ὅρους τοῦ νόμου εἶναι φύσεως τοιαύτης ὥστε 1) νὰ ἀποκαλύπτῃ κινήσεις τῶν ἐνόπλων δυνάμεων στρατιωτικῆς σημασίας ἢ ὀχυρώσεις τῆς Χώρας, 2) νὰ εἶναι προφανῶς στασιαστικὸν ἢ νὰ στρέφεται κατὰ τῆς ἐθνικῆς ἀκεραιότητος ἢ ν' ἀποτελῇ πρόκλησιν εἰς διάπραξιν ἐγκλήματος ἐσχάτης προδοσίας. Ἄλλ' εἰς τὰς περιπτώσεις ταύτας ἐντὸς εἴκοσι τεσσάρων ὡρῶν ἀπὸ τῆς κατασχέσεως ὀφείλει ὁ εἰσαγγελεὺς νὰ ὑποβάλλῃ τὴν ὑπόθεσιν εἰς τὸ δικαστικὸν συμβούλιον καὶ τοῦτο ἐντὸς ἐτέρων εἴκοσι τεσσάρων ὡρῶν ν' ἀποφανθῇ περὶ τῆς διατηρήσεως ἢ τῆς ἄρσεως τῆς κατασχέσεως ἄλλως, ἡ κατάσχεσις αἴρεται αὐτοδικαίως. Ἄνακοπή κατὰ τοῦ βουλευματος ἐπιτρέπεται εἰς μόνον τὸν δημοσιεύσαντα τὸ κατασχεθέν. Τὸ δικαστή-

ριον, μετά τρεῖς τοῦλάχιστον καταδίκας εἰς περίπτωσιν διαπράξεως διὰ τοῦ τύπου ἀδικήματος δι' ὃ ἐπιτρέπεται κατάσχεσις, διατάσσει τὴν ὀριστικὴν ἢ προσωρινὴν παῦσιν τῆς ἐκδόσεως τοῦ ἐντύπου καὶ εἰς βαρείας περιπτώσεις τὴν ἀπαγόρευσιν τῆς ἀσκήσεως τοῦ δημοσιογραφικοῦ ἐπαγγέλματος ὑπὸ τοῦ καταδικασθέντος. Ἡ παῦσις ἢ ἡ ἀπαγόρευσις ἀρχονται ἀφ' ἧς ἡ καταδικαστικὴ ἀπόφασις καταστῆ τελεσίδικος.

Ἀπαγορεύεται ἡ παρ' οἰουδήποτε χεῖσις τοῦ τίτλου παυθείσης ἐφημερίδος ἐπὶ μίαν δεκαετίαν ἀπὸ τῆς ὀριστικῆς παύσεώς της.

Τὰ ἀδικήματα τοῦ τύπου εἶναι αὐτόφωρα.

Ἡ ἐκδοσις ἐφημερίδων ἐπιτρέπεται μόνον εἰς πολίτας Ἕλληνας μὴ ἐστερημένους τῶν πολιτικῶν αὐτῶν δικαιωμάτων.

Νόμος θέλει ὀρίσει τὸν τρόπον τῆς διὰ τοῦ τύπου ἐπανορθώσεως τῶν ἀνακριθῶν δημοσιευμάτων, ὡς ἐπίσης τὰς προϋποθέσεις καὶ τὰ προσόντα διὰ τὴν ἀσκήσιν τοῦ δημοσιογραφικοῦ ἐπαγγέλματος.

Ἐπιτρέπεται νὰ ληφθῶσι διὰ νόμου ἰδιαίτερα κατασταλτικὰ μέτρα πρὸς καταπολέμησιν τῆς ἐπικινδύνου εἰς τὸ ἦθος τῆς νεότητος φιλολογίας.

Αἱ προστατευτικαὶ τοῦ τύπου διατάξεις τοῦ παρόντος ἀρθρου δὲν ἐφαρμόζονται ἐπὶ τῶν κινηματογράφων, δημοσίων θεαμάτων, φωνογραφίας, ραδιοφωνίας καὶ ἄλλων παρεμφερῶν μέσων μεταδόσεως λόγου ἢ παραστάσεως. Ὁ τε ἐκδότης ἐφημερίδος καὶ ὁ συγγραφεὺς ἐπιληψίμου δημοσιεύματος, ἀναφερομένου εἰς τὸν ἰδιωτικὸν βίον, πλὴν τῆς κατὰ τοὺς ὅρους τοῦ ποινικοῦ νόμου ἐπιβαλλομένης ποινῆς, εἶναι ἀστικῶς καὶ ἀλληλεγγύως ὑπεύθυνοι εἰς πλήρη ἀνόρθωσιν πάσης προσγενομένης ζημίας καὶ εἰς ἱκανοποίησιν τοῦ παθόντος διὰ χρηματικοῦ ποσοῦ, ὡς ὁ νόμος ὀρίζει.

* Ἄρθρον 15.

Οὐδεὶς ὄρκος ἐπιβάλλεται ἄνευ νόμου ὀρίζοντος καὶ τὸν τύπον αὐτοῦ.

*Άρθρον 16.

Ἡ Παιδεία τελεῖ ὑπὸ τὴν ἀνωτάτην ἐποπτεῖαν τοῦ Κράτους καὶ ἐνεργεῖται δαπάνῃ αὐτοῦ ἢ τῶν ὀργανισμῶν τοπικῆς αὐτοδιοικήσεως.

Εἰς πάντα τὰ σχολεῖα μέσης καὶ στοιχειώδους ἐκπαιδεύσεως ἢ διδασκαλία ἀποσκοπεῖ τὴν ἠθικὴν καὶ πνευματικὴν ἀγωγὴν καὶ τὴν ἀνάπτυξιν τῆς ἐθνικῆς συνειδήσεως τῶν νέων ἐπὶ τῇ βάσει τῶν ἰδεολογικῶν κατευθύνσεων τοῦ ἐλληνοχριστιανικοῦ πολιτισμοῦ.

Ἡ στοιχειώδης ἐκπαίδευσις εἶναι δι' ὅλους ὑποχρεωτική, παρέχεται δὲ δωρεάν ὑπὸ τοῦ Κράτους. Ὁ νόμος ὀρίζει τὰ ἔτη τῆς ὑποχρεωτικῆς φοιτήσεως, τὰ ἐποῖα δὲν δύνανται νὰ εἶναι ὀλιγώτερα τῶν ἑξῆς.

Τὰ ἀνώτατα ἐκπαιδευτικὰ ἰδρύματα αὐτοδιοικούνται ὑπὸ τὴν ἐποπτεῖαν τοῦ Κράτους, οἱ δὲ καθηγηταὶ τούτων εἶναι δημόσιοι ὑπάλληλοι.

Ἐπιτρέπεται, κατόπιν ἀδείας τῆς ἀρχῆς, εἰς ἰδιώτας μὴ ἐστερημένους τῶν πολιτικῶν δικαιωμάτων καὶ εἰς νομικὰ πρόσωπα ἢ ἴδρυσις ἐκπαιδευτηρίων λειτουργούντων κατὰ τὸ Σύνταγμα καὶ τοὺς νόμους τοῦ Κράτους.

*Άρθρον 17.

Οὐδεὶς στερεῖται τῆς ἰδιοκτησίας αὐτοῦ, εἰμὴ διὰ δημοσίαν ὠφέλειαν προσηκόντως ἀποδεδειγμένην, ὅτε καὶ ἔπως ὁ νόμος διατάσσει, πάντοτε δὲ προηγουμένης πλήρους ἀποζημιώσεως. Ἡ ἀποζημίωσις ὀρίζεται πάντοτε ὑπὸ τῶν τακτικῶν δικαστηρίων. Ἐν ἐπιγούτῃ δὲ περιπτώσει δύναται καὶ προσωρινῶς νὰ ὀρισθῇ δικαστικῶς μετ' ἀκρόασιν ἢ πρόσκλησιν τοῦ δικαιοῦχου, ὅστις δύναται νὰ ὑποχρεωθῇ κατὰ τὴν κρίσιν τοῦ δικαστοῦ εἰς παροχὴν ἀναλόγου ἐγγυήσεως, καθ' ὃν τρόπον ὀρίσει ὁ νόμος. Πρὸ τῆς καταβολῆς τῆς ὀριστικῆς ἢ προσωρινῶς ὀρισθείσης ἀποζημιώσεως διατηροῦνται ἀκέραια πάντα τὰ δικαιώματα τοῦ ἰδιοκτήτου μὴ ἐπιτρεπομένης τῆς καταλήψεως.

Εἰδικοὶ νόμοι κανονίζουσι τὰ τῆς ἰδιοκτησίας καὶ

διαθέσεως τῶν μεταλλείων, ὄρυχείων, ἀρχαιολογικῶν θησαυρῶν, ἰαματικῶν ρεόντων καὶ ὑπογείων ὑδάτων.

Ἐπίσης διὰ νόμου ρυθμίζονται τὰ τῆς ἰδιοκτησίας καὶ ἰχθυοτροφικῆς ἐκμεταλλεύσεως καὶ διαχειρίσεως τῶν λιμνοθαλασσῶν καὶ μεγάλων λιμνῶν.

Εἰδικοὶ νόμοι ρυθμίζουσι τὰ τῶν ἐπιτάξεων διὰ τὰς ἀνάγκας τῶν ἐνόπλων δυνάμεων εἰς περίπτωσιν πολέμου ἢ ἐπιστρατεύσεως, ἢ πρὸς θεραπείαν ἀμέσου κοινωνικῆς ἀνάγκης, δυναμένης γὰρ θέσθαι εἰς κίνδυνον τὴν δημοσίαν τάξιν ἢ ὑγίαν.

Ἑρμηνευτικὴ δήλωσις :

Ἐν τῷ ὄρω «ἰδιοκτησία» νοεῖται καὶ ἡ κινητή.

Ἄρθρον 18.

Αἱ βάσανοι καὶ ἡ γενικὴ δήμευσις ἀπαγορεύονται. Ὁ πολιτικὸς θάνατος καταργεῖται. Ἡ θανατικὴ ποινὴ ἐπὶ πολιτικῶν ἐγκλημάτων, ἐκτὸς τῶν συνθέτων, καταργεῖται.

Ἄρθρον 19.

Οὐδεμία προηγουμένη ἄδεια τῆς διοικητικῆς ἀρχῆς ἀπαιτεῖται πρὸς εἰσαγωγὴν εἰς δίκην τῶν δημοσίων καὶ δημοτικῶν ὑπαλλήλων διὰ τὰς περὶ τὴν ὑπηρεσίαν ἀξιοποίνους πράξεις αὐτῶν, ἐκτὸς τῶν περὶ Ὑπουργῶν εἰδικῶς διατεταγμένων.

Ἄρθρον 20.

Τὸ ἀπόρητον τῶν ἐπιστολῶν καὶ τῆς καθ' οἰονδήποτε ἄλλον τρόπον ἀνταποκρίσεως εἶναι ἀπολύτως ἀπαραβίαστον.

ΠΕΡΙ ΤΗΣ ΣΥΝΤΑΞΕΩΣ ΤΗΣ ΠΟΛΙΤΕΙΑΣ

Ἄρθρον 21.

Τὸ Πολίτευμα τῆς Ἑλλάδος εἶναι Βασιλευμένη Δημοκρατία.

Ἄπασαι αἱ ἐξουσίαι πηγάζουσιν ἐκ τοῦ Ἔθνους, ἐνεργοῦνται δὲ καθ' ἓν τρόπον ὀρίζει τὸ Σύνταγμα.

Ἄρθρον 22.

Ἡ νομοθετικὴ ἐξουσία ἐνεργεῖται ὑπὸ τοῦ Βασιλέως καὶ τῆς Βουλῆς.

Ἄρθρον 23.

Τὸ δικαίωμα τῆς προτάσεως τῶν νόμων ἀνήκει εἰς τὴν Βουλὴν καὶ τὸν Βασιλέα, ὅστις ἐνασκει τοῦτο διὰ τῶν Ὑπουργῶν.

Ἄρθρον 24.

Οὐδεμία πρότασις νόμου ἢ τροπολογία ἢ προσθήκη ἐπαγομένη εἰς βᾶρος τοῦ δημοσίου, τῶν ὀργανισμῶν αὐτοδιοικήσεως ἢ ἄλλων νομικῶν προσώπων δημοσίου δικαίου δαπάνας ἢ ἐλάττωσιν ἐσόδων ἢ περιουσίας αὐτῶν πρὸς μισθοδοσίαν ἢ σύνταξιν ἢ ἐν γένει ὄφελος προσώπου προέρχεται ἐκ τῆς Βουλῆς.

Ἄρθρον 25.

Πρότασις νόμου ἀποκρουθεῖσα ὑπὸ τοῦ ἐτέρου τῶν παραγόντων τῆς νομοθετικῆς ἐξουσίας, δὲν εἰσάγεται ἐκ νέου εἰς τὴν αὐτὴν βουλευτικὴν σύνοδον.

Ἄρθρον 26.

Ἡ αὐθεντικὴ ἐρμηνεία τῶν νόμων ἀνήκει εἰς τὴν νομοθετικὴν ἐξουσίαν.

Ἄρθρον 27.

Ἡ ἐκτελεστικὴ ἐξουσία ἀνήκει εἰς τὸν Βασιλέα, ἐνεργεῖται δὲ διὰ τῶν παρ' αὐτοῦ διοριζομένων ὑπευθύνων Ὑπουργῶν.

Ἄρθρον 28.

Ἡ δικαστικὴ ἐξουσία ἐνεργεῖται διὰ τῶν δικαστηρίων, αἱ δὲ δικαστικαὶ ἀποφάσεις ἐκτελοῦνται ἐν ὀνόματι τοῦ Βασιλέως.

ΠΕΡΙ ΤΟΥ ΒΑΣΙΛΕΩΣ

Ἄρθρον 29.

Τὸ πρόσωπον τοῦ Βασιλέως εἶναι ἀνεύθυνον καὶ ἀπαραβίαστον, οἱ δὲ Ὑπουργοὶ αὐτοῦ εἶναι ὑπεύθυνοι.

Ἄρθρον 30.

Οὐδεμία πράξις τοῦ Βασιλέως ἰσχύει, οὐδὲ ἐκτελεῖται ἂν δὲν εἶναι προσυπογεγραμμένη παρὰ τοῦ ἀρμοδίου Ὑπουργοῦ, ὅστις διὰ μόνης τῆς ὑπογραφῆς του καθίσταται ὑπεύθυνος. Ἐν περιπτώσει ἀλλαγῆς ὀλοκλήρου τοῦ Ὑπουργείου, ἂν οὐδεὶς τῶν παυσάντων Ὑπουργῶν συγκατατεθῆ νὰ προσυπογράψῃ τὸ τῆς ἀπολύσεως τοῦ παλαιοῦ καὶ τοῦ διορισμοῦ τοῦ νέου Ὑπουργείου διάταγμα, ὑπογράφονται ταῦτα παρὰ τοῦ Προέδρου τοῦ νέου Ὑπουργείου, ἀφοῦ οὗτος, διορισθεὶς ὑπὸ τοῦ Βασιλέως, δώσει τὸν ὄρκον.

Ἄρθρον 31.

Ὁ Βασιλεὺς διορίζει καὶ παύει τοὺς Ὑπουργοὺς αὐτοῦ.

Ἄρθρον 32.

Ὁ Βασιλεὺς εἶναι ὁ ἀνώτατος ἄρχων τοῦ Κράτους, ἄρχει τῶν ἐνόπλων δυνάμεων, κηρύττει πόλεμον, συνομολογεῖ συνθήκας εἰρήνης, συμμαχίας καὶ ἐμπορίας, ἀνακοινώνει δ' αὐτὰς εἰς τὴν Βουλὴν μετὰ τῶν ἀναγκαιῶν διασαφήσεων, ἅμα τὸ συμφέρον καὶ ἡ ἀσφάλεια τοῦ Κράτους τὸ ἐπιτρέπουσιν. Αἱ περὶ ἐμπορίας ὅμως συνθήκαι καὶ ὅσαι ἄλλαι περιέχουσι παραχωρήσεις, περὶ τῶν ὁποίων κατ' ἄλλας διατάξεις τοῦ παρόντος Συντάγματος δὲν δύναται νὰ ἐρισθῆ τι ἄνευ νόμου, ἢ ἐπιβαρύνουσιν ἀτομικῶς τοὺς Ἕλληνας, δὲν ἔχουσιν ἰσχὴν ἄνευ τῆς συγκαταθέσεως τῆς Βουλῆς.

Ἄρθρον 33.

Οὐδεμία παραχώρησις ἢ ἀνταλλαγή Χώρας δύναται νὰ γίνῃ ἄνευ νόμου.

Οὐδέποτε τὰ μυστικὰ ἄρθρα συνθήκης τινὸς δύναται νὰ ἀνατρέψωσι τὰ φανερά.

Ἐνευ νόμου στρατὸς ξένος δὲν εἶναι δεκτὸς εἰς τὴν ἑλληνικὴν ὑπηρεσίαν, οὐδὲ δύναται νὰ διαμένῃ εἰς τὸ Κράτος ἢ νὰ διέλθῃ δι' αὐτοῦ.

Ἄρθρον 34.

Ὁ Βασιλεὺς ἀπονέμει κατὰ νόμον τοὺς βαθμοὺς εἰς τοὺς ὑπηρετοῦντας εἰς τὰς ἐνόπλους δυνάμεις, διορίζει καὶ παύει ὡσαύτως κατὰ νόμον τοὺς δημοσίους ὑπαλλήλους, ἐκτὸς τῶν ὑπὸ τοῦ νόμου ὠρισμένων ἐξαιρέσεων.

Μόνον ὅταν καὶ ὅπως ὁ νόμος διατάσσει οἱ ἀνήκοντες εἰς τὰς ἐνόπλους δυνάμεις στεροῦνται τοῦ βαθμοῦ, τῶν τιμῶν καὶ τῶν συντάξεών των.

Ἄρθρον 35.

Ὁ Βασιλεὺς ἐκδίδει τὰ ἀναγκαῖα διατάγματα πρὸς ἐκτέλεσιν τῶν νόμων, οὐδέποτε δὲ δύναται νὰ ἀναστείλῃ τὴν ἐνέργειαν, οὐδὲ νὰ ἐξαιρέσῃ τινὰ τῆς ἐκτελέσεως τοῦ νόμου.

Ὁ Βασιλεὺς δύναται, διαρκούσης τῆς βουλευτικῆς περιόδου, κατὰ τὸν χρόνον τῆς ἀπουσίας τῆς Βουλῆς, ἢ τῆς διακοπῆς τῶν ἐργασιῶν αὐτῆς, νὰ προβαίῃ εἰς ἐκδόσιν νομοθετικῶν διαταγμάτων πρὸς ρύθμισιν ἐξαιρετικῶς ἐπείγοντων θεμάτων μετὰ σύμφωνον γνώμην εἰδικῆς ἐπιτροπῆς ἐκ βουλευτῶν, ὀριζομένης εἰς τὴν ἀρχὴν ἐκάστης συνόδου καὶ λειτουργούσης μέχρι τῆς ἐνάρξεως τῆς νέας συνόδου.

Ὁ ἀριθμὸς τῶν μελῶν τῆς ἐπιτροπῆς δὲν δύναται νὰ εἶναι κατώτερος τοῦ ἐνὸς πέμπτου τοῦ ὅλου ἀριθμοῦ τῶν βουλευτῶν, πρὸς λήψιν δὲ ἀποφάσεων ἀπαιτεῖται ἡ παρουσία τῶν δύο τρίτων τῶν μελῶν αὐτῆς καὶ σχετικὴ πλειοψηφία.

Ἡ Βουλὴ δύναται ἐκάστοτε δι' ἀποφάσεώς της νὰ θέτῃ περιορισμοὺς εἰς τὴν ἐκδόσιν τῶν ἀνωτέρω νομοθετικῶν διαταγμάτων.

Προτάσεις νόμων, ὑποβαλλόμεναι ὑπὸ βουλευτῶν κατὰ τὸ πρῶτον τρίμηνον ἀπὸ τῆς ἐπαγαλήψεως τῶν ἐργασιῶν τῆς Βουλῆς, περὶ τροποποιήσεως, καταργή-

σεως και ακυρώσεως τῶν διαταγμάτων τούτων, ἐγγράφονται τῇ αἰτήσει δέκα πέντε τοῦλάχιστον βουλευτῶν, κατ' ἀπόλυτον προτεραιότητα εἰς τὴν ἡμερησίαν διάταξιν τῆς νομοθετικῆς ἐργασίας.

Ἄρθρον 36.

Ὁ Βασιλεὺς κυροῖ καὶ δημοσιεύει τοὺς ὑπὸ τῆς Βουλῆς ψηφισθέντας νόμους. Νόμος μὴ δημοσιευθεὶς ἐντὸς δύο μηνῶν ἀπὸ τῆς λήξεως τῆς συνόδου εἶναι ἄκυρος.

Ἄρθρον 37.

Ὁ Βασιλεὺς συγκαλεῖ τακτικῶς ἅπαξ τοῦ ἔτους τὴν Βουλὴν, ἐκτάκτως δὲ ὡσάκις τὸ κρίνει εὐλογον· κηρύττει αὐτοπροσώπως ἢ δι' ἀντιπροσώπου τὴν ἔναρξιν καὶ λῆξιν ἐκάστης βουλευτικῆς συνόδου καὶ ἔχει τὸ δικαίωμα νὰ διαλύῃ τὴν Βουλὴν, ἀλλὰ τὸ περὶ διαλύσεως διάταγμα, προσυπογεγραμμένον ὑπὸ τοῦ Ὑπουργείου, πρέπει νὰ διαλαμβάνῃ συγχρόνως καὶ τὴν σύγκλησιν τῶν μὲν ἐκλογέων ἐντὸς τεσσαράκοντα πέντε ἡμερῶν, τῆς δὲ Βουλῆς ἐντὸς τριῶν μηνῶν.

Ἄρθρον 38.

Ὁ Βασιλεὺς ἔχει τὸ δικαίωμα ἅπαξ μόνον νὰ ἀναστέλλῃ τὰς ἐργασίας τῆς βουλευτικῆς συνόδου, εἴτε ἀναβάλλων τὴν ἔναρξιν, εἴτε διακόπτων τὴν ἐξακολουθήσιν αὐτῶν.

Ἡ ἀναστολὴ τῶν ἐργασιῶν δὲν δύναται νὰ διαρκέσῃ ὑπὲρ τὰς τριάκοντα ἡμέρας, οὐδὲ νὰ ἐπαναληφθῇ κατὰ τὴν βουλευτικὴν σύνοδον ἀνευ τῆς συναινέσεως τῆς Βουλῆς.

Ἄρθρον 39.

Ὁ Βασιλεὺς ἔχει τὸ δικαίωμα νὰ χαρίζῃ, μεταβάλλῃ καὶ ἐλαττώνῃ τὰς παρὰ τῶν δικαστηρίων καταγινωσκομένας ποινάς, ἐξαιρουμένων τῶν περὶ τῶν Ὑπουργῶν διατεταγμένων, πρὸς δὲ καὶ νὰ χορηγῇ ἀμνηστίαν μόνον ἐπὶ πολιτικῶν ἐγκλημάτων ἐπὶ τῇ εὐθύνῃ τοῦ Ὑπουργείου.

Ἄρθρον 40.

Ὁ Βασιλεὺς ἔχει τὸ δικαίωμα νὰ ἀπονέμη τὰ κανονισμένα παράσημα κατὰ τὰς διατάξεις τοῦ περὶ αὐτῶν νόμου.

Ἄρθρον 41.

Ὁ Βασιλεὺς ἔχει τὸ δικαίωμα νὰ κόπη νομίσματα κατὰ τὸν νόμον.

Ἄρθρον 42.

Ἡ βασιλικὴ χορηγία προσδιορίζεται ἐκάστοτε διὰ νόμου.

Ἄρθρον 43.

Ὁ Βασιλεὺς καθίσταται ἐνήλικος κατὰ τὸ δέκατον ἔγδοον ἔτος τῆς ἡλικίας αὐτοῦ συμπληρωμένον.

Ὁ Βασιλεὺς, πρὶν ἢ ἀναβῆ εἰς τὸν θρόνον, ὁμνύει ἐπὶ παρουσίᾳ τῶν Ὑπουργῶν, τῆς Ἱερᾶς Συνόδου, τῶν ἐν τῇ πρωτεύουσῃ βουλευτῶν καὶ τῶν ἄλλων ἀνωτέρων ἀρχῶν τὸν ἀκόλουθον ὄρκον :

«Ὁμνύω εἰς τὸ ὄνομα τῆς Ἁγίας καὶ Ὁμοουσίου καὶ Ἀδιαιρέτου Τριάδος νὰ προστατεύω τὴν ἐπικρατοῦσαν θρησκείαν τῶν Ἑλλήνων, νὰ φυλάττω τὸ Σύνταγμα καὶ τοὺς νόμους τοῦ Ἑλληνικοῦ Ἔθνους καὶ νὰ διατηρῶ καὶ ὑπερασπίζω τὴν ἐθνικὴν ἀνεξαρτησίαν καὶ ἀκεραιότητα τοῦ Ἑλληνικοῦ Κράτους».

Ὁ Βασιλεὺς συγκαλεῖ τὸ πολὺ ἐντὸς δύο μηνῶν τὴν Βουλὴν καὶ ἐπαναλαμβάνει τὸν ὄρκον ἐνώπιον τῶν βουλευτῶν.

Ἄρθρον 44.

Ὁ Βασιλεὺς δὲν ἔχει ἄλλας ἐξουσίας, εἰμὴ ὅσας τῷ ἀπονέμουσι ρητῶς τὸ Σύνταγμα καὶ οἱ συνάδοντες πρὸς αὐτὸ ἰδιαίτεροι νόμοι.

ΠΕΡΙ ΤΗΣ ΔΙΑΔΟΧΗΣ ΚΑΙ ΑΝΤΙΒΑΣΙΛΕΙΑΣ

Ἄρθρον 45.

Τὸ Ἑλληνικὸν Στέμμα καὶ τὰ συνταγματικὰ αὐτοῦ δικαιώματα εἶναι διαδοχικὰ καὶ περιέρχονται εἰς τοὺς κατ' εὐθείαν γραμμὴν γνησίους καὶ νομίμους ἀπογόνους τοῦ Βασιλέως ΓΕΩΡΓΙΟΥ τοῦ Α' κατὰ τάξιν πρωτοτοκίας, προτιμωμένων τῶν ἀρρένων.

Ἑρμηνευτικὴ δήλωσις :

Ἡ ἀληθὴς ἔννοια τοῦ ἄρθρου 45 εἶναι ὅτι τὸ Ἑλληνικὸν Στέμμα περιέρχεται κατὰ προτίμησιν εἰς τοὺς ἀπογόνους τοῦ ἐκάστοτε Βασιλέως κατὰ τάξιν πρωτοτοκίας, προτιμωμένων τῶν ἀρρένων.

Ἄρθρον 46.

Μὴ ὑπάρχοντος διαδόχου κατὰ τὰ ἀνωτέρω ὀριζόμενα, ὁ Βασιλεὺς διορίζει αὐτὸν μετὰ τὴν συγκατάθεσιν τῆς Βουλῆς, ἐπὶ τούτῳ συγκαλουμένης, διὰ τῆς ψήφου τῶν δύο τρίτων τοῦ ὅλου ἀριθμοῦ τῶν βουλευτῶν καὶ διὰ φανερᾶς ψηφοφορίας.

Ἄρθρον 47.

Πᾶς διάδοχος τοῦ Ἑλληνικοῦ Θρόνου ἀπαιτεῖται νὰ πρεσβεύῃ τὴν Ὁρθόδοξον τῆς Ἀνατολικῆς Ὁρθοδόξου τοῦ Χριστοῦ Ἐκκλησίαν.

Ἄρθρον 48.

Οὐδέποτε τὸ Στέμμα τῆς Ἑλλάδος καὶ ἄλλης οἰασδῆποτε ἐπικρατείας δύνανται νὰ συνενωθῶσιν ἐπὶ τῆς αὐτῆς κεφαλῆς.

Ἄρθρον 49.

Ἐν περιπτώσει ἀποδημίας τοῦ Βασιλέως ἐκτὸς τοῦ Κράτους, ἡ Ἀντιβασιλεία ἀνατίθεται διὰ Βασιλικῆς διατάγματος, ἐκδιδομένου τῇ προτάσει τοῦ Ὑπουργικοῦ Συμβουλίου, εἰς τὸν ἐνήλικον διάδοχον, ἐν περιπτώσει δὲ ἐλλείψεως ἢ ἀνηλικιότητος τούτου, εἰς τὴν Βασίλισσαν, ἣτις ἀσκεῖ τὴν ἐξουσίαν ταύτην ὁλόκλη-

φρον κατὰ τοὺς κειμένους νόμους ἐν ὀνόματι τοῦ Βασιλέως. Μὴ ὑπάρχοντος διαδόχου ἢ τούτου ὄντος ἀνηλικίου καὶ δι' ἣν περίπτωσιν δὲν ζῆ ἢ Βασίλισσα, ὁ Βασιλεὺς διορίζει διὰ Βασιλικῆς διατάγματος, προσυπογραφομένου ὑπὸ τοῦ Ἰπουργικῆς Συμβουλίου, ἀπεριορίστως ἀνακλητὸν Τοποτηρητὴν τοῦ Θρόνου, ὅστις ἀσκεῖ τὴν Βασιλικὴν ἐξουσίαν ἐν ὀνόματι τοῦ Βασιλέως. Διὰ τοῦ αὐτοῦ Βασιλικῆς διατάγματος προσδιορίζονται τὰ ἀντικείμενα τῆς ἀρμοδιότητος τοῦ Τοποτηρητοῦ.

Ἄρθρον 50.

Ἐν περιπτώσει ἀποβιώσεως τοῦ Βασιλέως, ἐὰν ὁ ἐνήλικος διάδοχος εἶναι ἀπὼν, ἀσκεῖ τὴν Συνταγματικὴν Βασιλικὴν ἐξουσίαν τὸ Ἰπουργικὸν Συμβούλιον μέχρι τῆς ἀφίξεως καὶ ὀρκωμοσίας αὐτοῦ.

Ἐν περιπτώσει ἀποβιώσεως τοῦ Βασιλέως, ἐὰν ὁ διάδοχος εἶναι ἀνήλικος, ἀσκεῖ τὴν Βασιλικὴν ἐξουσίαν μέχρι τῆς ἐνηλικιώσεώς του ἢ ἐν χρεῖα μένουσα Βασίλισσα.

Δι' ἣν περίπτωσιν δὲν ἐπιζῆ ἢ Βασίλισσα ἢ ἔλθῃ αὕτη εἰς γάμον, ἢ Βουλή, καὶ ἂν ἔληξεν ἢ περίοδος αὐτῆς ἢ διελύθη, συνέρχεται ἄνευ συγκλήσεως τὴν δεκάτην τὸ βραδύτερον ἡμέραν μετὰ τὴν ἀποβίωσιν τοῦ Βασιλέως καὶ ἐκλέγει Ἀντιβασίλεα Ἑλληνα πολιτὴν τοῦ Ἀνατολικοῦ Δόγματος, ἢ δὲ Συνταγματικὴ Βασιλικὴ ἐξουσία ἐνεργεῖται παρὰ τοῦ Ἰπουργικῆς Συμβουλίου ὑπὸ τὴν εὐθύνην αὐτοῦ μέχρι τῆς ὀρκωμοσίας τοῦ Ἀντιβασιλέως. Τὰ ἀνωτέρω ἐφαρμόζονται ἀναλόγως καὶ ἐν περιπτώσει παραιτήσεως τοῦ Βασιλέως. Ἰδιαιτέρος νόμος θέλει κανονίζει τὰ περὶ τῆς Ἀντιβασιλείας.

Ἄρθρον 51.

Ἐὰν, ἀποβιώσαντος τοῦ Βασιλέως, ὁ διάδοχος αὐτοῦ εἶναι ἀνήλικος, ἢ Βουλή, καὶ ἂν ἔληξεν ἢ περίοδος αὐτῆς ἢ διελύθη, συνέρχεται διὰ τὴν ἐκλέξῃ ἐπίτροπον. Ἐπίτροπος δὲ τότε μόνον ἐκλέγεται, ὅταν δὲν ὑπάρχῃ τοιοῦτος ἐκ διαθήκης τοῦ ἀποβιώσαντος Βα-

σιλέως, ἢ ὅταν ὁ ἀνήλικος διάδοχος δὲν ἔχῃ μητέρα μένουσαν εἰς τὴν χηρείαν τῆς, ἣτις καλεῖται τότε εἰς τὴν ἐπιτροπείαν τοῦ τέκνου τῆς αὐτοδικαίως. Ὁ ἐπιτροπος τοῦ ἀνηλίκου Βασιλέως, εἴτε διορισθῇ διὰ διαθήκης, εἴτε ἐκλεγῇ ὑπὸ τῆς Βουλῆς ἀπαιτεῖται νὰ εἶναι πολίτης Ἑλλην τοῦ Ἀνατολικοῦ Δόγματος.

Ἄρθρον 52.

Ἐν περιπτώσει χηρείας τοῦ Θρόνου, ἢ Βουλῆ, καὶ ἂν ἔληξεν ἡ περίοδος αὐτῆς ἢ διελύθη, ἐκλέγει προσωρινῶς καὶ διὰ φανερᾶς ψηφοφορίας Ἀντιβασιλέα πολίτην Ἑλληνα τοῦ ἀνατολικοῦ δόγματος, τὸ δὲ Ὑπουργικὸν Συμβούλιον ἐνεργεῖ ὑπὸ τὴν εὐθύνην του ἐν ὀνόματι τοῦ ἔθνους τὴν συνταγματικὴν βασιλικὴν ἐξουσίαν μέχρι τῆς ὀρκωμοσίας τοῦ Ἀντιβασιλέως. Ἐντὸς δύο μηνῶν τὸ βραδύτερον ἐκλέγονται ὑπὸ τῶν πολιτῶν ἰσάριθμοι τῶν βουλευτῶν ἀντιπρόσωποι, οἵτινες εἰς ἓν μετὰ τῆς Βουλῆς συνεργόμενοι ἐνλέγουσι τὸν Βασιλέα διὰ τῆς πλειοψηφίας τῶν δύο τρίτων τοῦ ὅλου διὰ φανερᾶς ψηφοφορίας.

Ἄρθρον 53.

Ἐὰν ὁ Βασιλεὺς ἐνεκα νόσου κρίνῃ ἀναγκαίαν τὴν σύστασιν τῆς Ἀντιβασιλείας, ὀρίζει διὰ Βασιλικοῦ διατάγματος Ἀντιβασιλέα τὸν διάδοχον ἢ, τοιοῦτου μὴ ὑπάρχοντος ἢ ἀνηλίκου ὄντος, τὴν Βασίλισσαν. Ἐὰν ὁ Βασιλεὺς δὲν εἶναι εἰς κατάστασιν νὰ βασιλεύσῃ, τὸ Ὑπουργικὸν Συμβούλιον συγκαλεῖ ἀμέσως τὴν Βουλὴν καὶ ἂν ἔληξεν ἡ περίοδος ἢ ἔχει διαλυθῇ. Ἐὰν ἡ Βουλὴ, δι' ἀποφάσεως αὐτῆς λαμβανομένης διὰ πλειοψηφίας τῶν τριῶν τετάρτων τῶν ψηφοφορησάντων, ἀναγνωρίσῃ τὴν ἀνάγκην Ἀντιβασιλείας, ἀσχεῖ τότε ταύτην ὁ ἐνήλικος διάδοχος ἢ, τοιοῦτου μὴ ὑπάρχοντος, ἡ Βασίλισσα.

Ἐὰν δὲν ζῇ ἡ Βασίλισσα, συγκαλεῖται ὑπὸ τοῦ Ὑπουργικοῦ Συμβουλίου ἢ Βουλῆ, ἢ ὁποῖα, μὴ ὑπάρχοντος διαδόχου ψηφίζει εἰδικὸν νόμον περὶ τῆς ἀσκή-

σεως τῆς Βασιλικῆς ἐξουσίας, ἀηλίκου δὲ ὄντος ἐκ-
λέγει διὰ φανεράς ψηφοφορίας Ἀντιβασιλέα καί,
χρείας καλούσης, Ἐπίτροπον τοῦ Βασιλέως.

ΠΕΡΙ ΤΗΣ ΒΟΥΛΗΣ

Ἄρθρον 54.

Ἡ Βουλὴ συνέρχεται αὐτοδικαίως κατ' ἔτος τὴν
15ην τοῦ μηνὸς Ὀκτωβρίου εἰς τακτικὴν σύνοδον διὰ
τὰ ἐτήσια ἔργα, ἐκτὸς ἂν διὰ τὰ ἔργα ταῦτα ὁ Βα-
σιλεὺς συγκαλέσῃ αὐτὴν πρότερον συμφώνως τῷ
ἄρθρῳ 37.

Ἡ διάρκεια ἐκάστης τακτικῆς συνόδου δὲν δύναται
νὰ εἶναι βραχυτέρα τῶν τριῶν μηνῶν, εἰς οὓς δὲν λο-
γίζεται ὁ χρόνος τῆς κατὰ τὸ ἄρθρον 38 ἀναστολῆς.

Ἄρθρον 55.

Ἡ Βουλὴ συνεδριάζει δημοσίᾳ ἐν τῷ βουλευτηρίῳ,
δύναται ὅμως νὰ διασκεφθῇ κεκλεισμένων τῶν θυρῶν
κατ' αἴτησιν δέκα ἐκ τῶν μελῶν αὐτῆς, ἂν τοῦτο ἀπο-
φασισθῇ ἐν μυστικῇ συνεδριάσει κατὰ πλειονοψηφίαν,
μετὰ ταῦτα δὲ ἀποφασίζει ἂν ἢ περὶ τοῦ αὐτοῦ πρά-
γματος συζήτησις πρέπη νὰ ἐπαναληφθῇ εἰς δημοσίαν
συνεδρίασιν.

Ἄρθρον 56.

Ἡ Βουλὴ δὲν δύναται νὰ συζητήσῃ ἀνευ τῆς πα-
ρουσίας τοῦλάχιστον τοῦ ἐνὸς τρίτου τοῦ ὅλου ἀριθμοῦ
τῶν μελῶν αὐτῆς, μηδὲ νὰ ἀποφασίσῃ τι ἄνευ ἀπο-
λύτου πλειονοψηφίας τῶν παρόντων μελῶν, ἥτις ὅμως
οὐδέποτε δύναται νὰ εἶναι μικρότερα τοῦ ἐνὸς τετάρ-
του τοῦ ὅλου ἀριθμοῦ τῶν βουλευτῶν. Ἐν περιπτώσει
ἰσοψηφίας ἢ πρότασις ἀπορρίπτεται.

Ἄρθρον 57.

Πᾶσα πρότασις νόμου συνοδεύεται ὑποχρεωτικῶς
ὑπὸ αἰτιολογικῆς ἐκθέσεως, παραπέμπεται δὲ εἰς κοι-
νοβουλευτικὴν ἐπιτροπὴν καί, ὑποβληθείσης τῆς ἐκ-
θέσεως ταύτης ἢ παρελθούσης τῆς ταχθείσης προ-

θεσμίας, εισάγεται πρὸς συζήτησιν μετὰ προφορικὴν εἰσήγησιν τοῦ ἀρμοδίου Ὑπουργοῦ ἢ τοῦ εἰσηγητοῦ τῆς ἐπιτροπῆς, ἐφ' ὅσον δὲν ἐγίνε τοιαύτη κατὰ τὴν κατάθεσιν τῆς προτάσεως.

Προτάσεις νόμων σκοποῦσαι τὴν τροποποίησιν τῶν περὶ συντάξεων νόμων ἢ ἀπονομὴν συντάξεως, ἢ τὴν ἀναγνώρισιν ὑπηρεσίας ὡς παρεχούσης τοιοῦτον δικαίωμα ὑποβάλλονται μόνον ὑπὸ τοῦ Ὑπουργοῦ τῶν Οἰκονομικῶν μετὰ γνωμοδότησιν τοῦ Ἐλεγκτικοῦ Συνεδρίου. Προκειμένου δὲ περὶ συντάξεων, αἵτινες βαρύνουσι τὸν προϋπολογισμὸν νομικῶν προσώπων δημοσίου δικαίου, ὑπὸ τοῦ ἀρμοδίου Ὑπουργοῦ καὶ τοῦ Ὑπουργοῦ τῶν Οἰκονομικῶν. Τοιαῦται περὶ συντάξεων προτάσεις πρέπει νὰ εἶναι εἰδικαί, μὴ ἐπιτρεπομένης τῆς ἀναγραφῆς διατάξεων περὶ συντάξεων εἰς νόμους σκοποῦντας τὴν ρύθμισιν ἄλλων θεμάτων.

Πᾶσα πρότασις νόμου, συνεπαγομένη ἐπιβάρυνσιν τοῦ προϋπολογισμοῦ, ἐφ' ὅσον μὲν ὑποβάλλεται ὑπὸ τῶν Ὑπουργῶν δὲν εἰσάγεται πρὸς συζήτησιν ἐὰν δὲν συνοδεύεται ὑπὸ ἐκθέσεως τῆς Γενικῆς Διευθύνσεως Δημοσίου Λογιστικοῦ, καθορίζουσας τὴν δαπάνην ἢ ἐλάττωσιν, ἐφ' ὅσον δὲ ὑποβάλλεται ὑπὸ τῆς Βουλῆς πρὸ πάσης συζητήσεως διαβιβάζεται εἰς τὴν Γενικὴν Διεύθυνσιν Δημοσίου Λογιστικοῦ, ὑποχρεουμένην νὰ ὑποβάλῃ τὴν σχετικὴν ἔκθεσιν ἐντὸς δέκα πέντε ἡμερῶν. Παρερχομένης ἀπράκτου τῆς προθεσμίας ταύτης εἰσάγεται καὶ ἄνευ αὐτῆς.

Τὸ αὐτὸ ἰσχύει καὶ διὰ τὰς τροπολογίας, ἐφ' ὅσον ζητηθῆ τοῦτο ὑπὸ τῶν ἀρμοδίων Ὑπουργῶν. Εἰς τὴν περίπτωσιν ταύτην ἡ Γενικὴ Διεύθυνσις Δημοσίου Λογιστικοῦ ὑποχρεοῦται νὰ ὑποβάλῃ πρὸς τὴν Βουλὴν τὴν ἔκθεσιν ἐντὸς τριῶν ἡμερῶν. Μετὰ τὴν πάροδον τῆς προθεσμίας ταύτης ἡ συζήτησις χωρεῖ καὶ ἄνευ αὐτῆς.

Πᾶσα πρότασις νόμου, ὑποβαλλομένη ὑπὸ τῆς Κυβερνήσεως καὶ συνεπαγομένη δαπάνην ἢ ἐλάττωσιν ἐσόδων τοῦ προϋπολογισμοῦ, πρέπει νὰ συνοδεύηται ἀπὸ ἔκθεσιν περὶ τοῦ τρόπου τῆς καλύψεώς της, ὑπογε-

γραμμένην ὑπὸ τοῦ ἀρμοδίου Ὑπουργοῦ καὶ τοῦ Ὑπουργοῦ τῶν Οἰκονομικῶν.

Προτάσεις νόμων, ὑποβαλλόμεναι ὑπὸ τῆς Κυβερνήσεως, δι' ὧν ἐπιβάλλονται τοπικοὶ ἢ εἰδικοί φόροι ὑπὲρ ὀργανισμῶν ἢ νομικῶν προσώπων δημοσίου ἢ ἰδιωτικοῦ δικαίου, δεόν νὰ προσυπογράφωνται καὶ ὑπὸ τοῦ Ὑπουργοῦ τῶν Οἰκονομικῶν.

Πρότασις νόμου, σκοποῦσα τὴν τροποποίησιν διατάξεων προηγουμένου νόμου, δὲν εἰσάγεται πρὸς συζήτησιν ἐὰν εἰς μὲν τὴν αἰτιολογικὴν ἔκθεσιν δὲν καταχωρίζεται ὁλόκληρον τὸ κείμενον τῆς τροποποιουμένης διατάξεως, εἰς δὲ τὸ κείμενον τῆς προτάσεως ὁλόκληρος ἢ νέα διάταξις, ὡς διαμορφοῦται μετὰ τὴν τροποποίησιν.

Οὐδεμία προσθήκη εἰς πρότασιν νόμου ἢ τροπολογία γίνεται δεκτὴ ἐὰν δὲν σχετίζεται ἀμέσως πρὸς τὸ κύριον περιεχόμενον τῆς προτάσεως.

Οὐδεμία πρότασις νόμου γίνεται δεκτὴ ἐὰν δὲν συζητηθῆ καὶ ψηφισθῆ ὑπὸ τῆς Βουλῆς δις καὶ εἰς δύο διαφόρους συνεδριάσεις, ἀπεχούσας ἀλλήλων δύο τοῦλάχιστον ἡμέρας, κατ' ἀρχὴν μὲν καὶ κατ' ἄρθρον κατὰ τὴν πρώτην συζήτησιν, κατ' ἄρθρον δὲ καὶ σύνολον κατὰ τὴν δευτέραν. Ἐὰν κατὰ τὴν δευτέραν συζήτησιν ἐγένοντο δεκταὶ προσθήκαι ἢ τροπολογίαι, ἢ ψήφισις τοῦ συνόλου ἀναβάλλεται ἐπὶ εἰκοσιτετράωρον ἀπὸ τῆς διανομῆς τοῦ τροπολογηθέντος σχεδίου.

Ἐπιτρέπεται ἐξαιρετικῶς ἢ εἰς μίαν μόνον κατ' ἀρχὴν καὶ κατ' ἄρθρον συζήτησιν ψήφισις ὑπὸ τῆς Βουλῆς, ἐὰν ἐζητήθη τοῦτο ἀπὸ τὸν ὑποβαλόντα τὴν πρότασιν πρὸ τῆς παραπομπῆς αὐτῆς εἰς τὴν κατὰ τὸ ἐδάφιον 1 τοῦ παρόντος ἄρθρου ἐπιτροπὴν καὶ ἐφ' ὅσας αὕτη ἀπεδέχθη τὴν αἴτησιν τοῦ ὑποβαλόντος δὲν ἠγέρθη δὲ ἀντίρρησις ἐκ μέρους εἰκοσι τοῦλάχιστον Βουλευτῶν ἀπὸ τῆς ὑποβολῆς τῆς προτάσεως μέχρι τοῦ τερματισμοῦ τῆς συζητήσεως.

Ἡ ἐπιψήφισις δικαστικῶν ἢ διοικητικῶν κωδίκων συνταχθέντων ὑπὸ εἰδικῶν ἐπιτροπῶν δι' εἰδικῶν νόμων συσταθεισῶν, δύναται νὰ γίνη δι' ἰδιαίτερου νόμου κυροῦντος ἐν ὄλῳ τοὺς εἰρημένους κώδικας.

Κατὰ τὸν αὐτὸν τρόπον δύναται νὰ γίνῃ κωδικοποίησης τῶν ὑφισταμένων διατάξεων δι' ἀπλῆς ταξινόμησεως αὐτῶν ἢ ἢ ἐν ὄλῳ ἐπαναφορὰ καταργηθέντων νόμων πλὴν τῶν φορολογικῶν.

Ἄρθρον 58.

Οὐδεὶς αὐτόκλητος ἐμφανίζεται ἐνώπιον τῆς Βουλῆς διὰ νὰ ἀναφέρῃ τι προφορικῶς ἢ ἐγγράφως, ἀναφοραὶ ὅμως παρουσιάζονται διὰ τινος βουλευτοῦ ἢ παραδίδονται εἰς τὸ γραφεῖον. Ἡ Βουλὴ ἔχει τὸ δικαίωμα νὰ ἀποστέλλῃ εἰς τοὺς Ὑπουργοὺς τὰς διευθυνομένας πρὸς αὐτὴν ἀναφοράς, οἵτινες εἶναι ὑπόχρεοι νὰ δίδωσι διασαφήσεις, ὡσάκις ζητηθῶσι, καὶ δύναται νὰ διορίζῃ ἐκ τῶν μελῶν αὐτῆς ἐξεταστικὰς τῶν πραγμάτων ἐπιτροπὰς.

Ἄρθρον 59.

Οὐδεὶς φόρος ἐπιβάλλεται οὐδ' εἰσπράττεται ἄνευ νόμου. Ἐξαιρετικῶς ἐπὶ ἐπιβολῆς ἢ αὐξήσεως εἰσπραγτικῶν δασμῶν, ἢ εἰσπραξίς αὐτοῦ ἐπιτρέπεται ἀπὸ τῆς ἡμέρας τῆς εἰς τὴν Βουλὴν καταθέσεως τῆς περὶ αὐτοῦ προτάσεως νόμου, ὑπὸ τὸν ρητὸν ὅρον τῆς δημοσιεύσεως τοῦ νόμου τὸ βραδύτερον ἐντὸς δέκα ἡμερῶν ἀπὸ τῆς λήξεως τῆς βουλευτικῆς συνόδου.

Τὸ ἀντικείμενον τῆς φορολογίας, ὁ φορολογικὸς συντελεστῆς καὶ αἱ ἀπὸ τῆς φορολογίας ἀπαλλαγαὶ ἢ ἐξαιρέσεις καὶ ἢ ἀπονομὴ συντάξεων δὲν δύναται νὰ ἀποτελέσωσιν ἀντικείμενα νομοθετικῆς ἐξουσιοδοτήσεως.

Ἄρθρον 60.

Ἐν τῇ ἐτησίᾳ τακτικῇ συνόδῳ ἡ Βουλὴ ψηφίζει διὰ τὸ ἐπόμενον ἔτος τὸν προϋπολογισμὸν καὶ ἀποφασίζει ἐπὶ τοῦ ἀπολογισμοῦ. Ὅλα τὰ ἔσοδα καὶ ἔξοδα τοῦ Κράτους πρέπει νὰ σημειῶνται εἰς τὸν προϋπολογισμὸν καὶ τὸν ἀπολογισμὸν.

Ὁ προϋπολογισμὸς εἰσάγεται εἰς τὴν Βουλὴν δύο μῆνας πρὸ τῆς ἐνάρξεως τοῦ οἰκονομικοῦ ἔτους, ἀφοῦ δὲ ἐξετασθῇ ὑπὸ εἰδικῆς ἐπιτροπῆς βουλευτῶν, ψηφί-

ζεται ἅπαξ κατὰ κεφάλαια καὶ ἄρθρα, εἰς τμήματα ἐν τῷ Κανονισμῷ τῆς Βουλῆς ὀριζόμενα καὶ εἰς τέσσαρας διαφόρους ἡμέρας, καθ' Ἵπουργεῖον δὲ δι' ὀνομαστικῆς κλήσεως.

Ἐντὸς ἔτους τὸ βραδύτερον ἀπὸ τῆς λήξεως τῆς οἰκονομικῆς χρήσεως εἰσάγεται ὁ ἀπολογισμὸς, ὡς καὶ ὁ γενικὸς ἰσολογισμὸς τοῦ Κράτους, εἰς τὴν Βουλὴν, ἐξετάζεται δὲ ὑπὸ εἰδικῆς ἐπιτροπῆς βουλευτῶν καὶ ψηφίζεται ὑπὸ τῆς Βουλῆς κατὰ τὰ ἐν τῷ Κανονισμῷ αὐτῆς ὀριζόμενα.

Ἄρθρον 61.

Μισθός. σύνταξις. χρησιγία ἢ ἀμοιβή, οὔτε ἐγγράφεται ἐν τῷ προϋπολογισμῷ τοῦ Κράτους, οὔτε κεράζεται ἄνευ ὀργανικοῦ ἢ ἄλλου εἰδικοῦ νόμου.

Ἄρθρον 62.

Βουλευτῆς δὲν καταδιώκεται οὐδ' ὅπωςδῆποτε ἐξετάζεται ἔνεκα γνώμης ἢ ψήφου δοθείσης παρ' αὐτοῦ κατὰ τὴν ἐνέργειαν τῶν βουλευτικῶν του καθηκόντων.

Ἄρθρον 63.

Βουλευτῆς, διαρκούσης τῆς βουλευτικῆς περιόδου, δὲν καταδιώκεται οὐδὲ συλλαμβάνεται ἢ φυλακίζεται ἄνευ ἀδείας τοῦ Σώματος· τοιαύτη ἀδεια δὲν ἀπαιτεῖται εἰς τὰ ἐπ' αὐτοφώρῳ κακουργήματα. Προσωπικὴ κράτησις δὲν ἐνεργεῖται κατὰ βουλευτοῦ διαρκούσης τῆς βουλευτικῆς περιόδου καὶ τέσσαρας ἐβδομάδας μετὰ τὴν λήξιν αὐτῆς.

Ἐὰν ὁ βουλευτῆς τύχῃ διατελῶν ὑπὸ προσωπικὴν κράτησιν, ἀπολύεται ἀνυπερθέτως τέσσαρας ἐβδομάδας πρὸ τῆς ἐνάρξεως τῆς περιόδου.

Ἄρθρον 64.

Οἱ βουλευταὶ ὀμνύουσι πρὸ τῆς ἐνάρξεως τῶν καθηκόντων αὐτῶν ἐν τῷ βουλευτηρίῳ καὶ εἰς δημοσίαν συνεδρίασιν τὸν ἑξῆς ὄρκον:

«Ὀμνύω εἰς τὸ ὄνομα τῆς ἀγίας καὶ ὀμοουσίου

καὶ ἀδικιρέτου Τριάδος νὰ φυλάξω πίστιν εἰς τὴν Πατρίδα καὶ εἰς τὸν Συνταγματικὸν Βασιλέα, ὑπακοὴν εἰς τὸ Σύνταγμα καὶ τοὺς νόμους τοῦ Κράτους καὶ νὰ ἐκπληρώσω εὐσυνειδήτως τὰ καθήκοντά μου».

Ἄλλόθρησκοι βουλευταί, ἀντὶ τῆς ἐπικλήσεως «ὁμνῶ εἰς τὸ ὄνομα τῆς ἀγίας καὶ ὁμοουσίου καὶ ἀδικιρέτου Τριάδος», ὀρκίζονται κατὰ τὸν τύπον τῆς ἰδίας αὐτῶν θρησκείας.

Ἄρθρον 65.

Ἡ Βουλὴ προσδιορίζει διὰ Κανονισμοῦ πῶς θέλει νὰ ἐκπληροῖ τὰ καθήκοντά της καὶ πάντα τὰ ἀφορῶντα τὸ προσωπικὸν αὐτῆς.

Ἄρθρον 66.

Ἡ Βουλὴ σύγκειται ἐκ βουλευτῶν ἐκλεγομένων κατὰ νόμον ὑπὸ τῶν ἐχόντων τὸ δικαίωμα πρὸς τοῦτο πολιτῶν δι' ἀμέσου καθολικῆς καὶ μυστικῆς ψηφοφορίας.

Αἱ βουλευτικαὶ ἐκλογαὶ διατάσσονται καὶ ἐνεργοῦνται ταυτοχρόνως καθ' ὅλην τὴν ἐπικράτειαν.

Ἐρμηνευτικὴ δήλωσις :

Νόμος δύναται νὰ καθιστήτῃ ὑποχρεωτικὴν τὴν ἐνάσκησιν τοῦ ἐκλογικοῦ δικαιώματος.

Ἄρθρον 67.

Οἱ βουλευταὶ ἀντιπροσωπεύουσι τὸ Ἔθνος καὶ οὐχὶ μόνον τὴν ἐκλογικὴν περιφέρειαν ἀπὸ τῆς ὁποίας ἐκλέγονται.

Ἄρθρον 68.

Ὁ ἀριθμὸς τῶν βουλευτῶν ἐκάστης ἐκλογικῆς περιφέρειας προσδιορίζεται διὰ νόμου, ἀναλόγως τοῦ πληθυσμοῦ αὐτῆς. Οὐδέποτε ὅμως ὁ ἀριθμὸς τοῦ ὅλου τῶν βουλευτῶν δύναται νὰ εἶναι ἐλάσσων τῶν ἑκατὸν πενήτηντα οὐδὲ μείζων τῶν τριακοσίων.

Τὸ ἐκλογικὸν σύστημα καὶ αἱ ἐκλογικαὶ περιφέρειαι ὀρίζονται διὰ νόμου ψηφίζομένου κατὰ τὸ ἄρθρον 22 τοῦ παρόντος.

Ἄρθρον 69.

Οἱ βουλευταὶ ἐκλέγονται διὰ τέσσαρα συναπτὰ ἔτη ἀρχόμενα ἀπὸ τῆς ἡμέρας τῶν γενικῶν ἐκλογῶν ἅμα δὲ τῇ λήξει τῆς βουλευτικῆς περιόδου διατάσσεται ἡ ἐνέργεια γενικῶν βουλευτικῶν ἐκλογῶν διὰ Βασιλικῆς διατάγματος ἐντὸς τεσσαράκοντα πέντε ἡμερῶν. Συγκαλεῖται δὲ ὑποχρεωτικῶς ἡ νέα Βουλὴ εἰς τακτικὴν σύνοδον ἐντὸς ἐτέρων τεσσαράκοντα πέντε ἡμερῶν ἀπὸ τῆς ἐνεργείας τῶν ἐκλογῶν τούτων.

Ἐδρα βουλευτικὴ κενωθείσα κατὰ τὸ τελευταῖον ἔτος τῆς περιόδου δὲν συμπληροῦται δι' ἀναπληρωτικῆς ἐκλογῆς, ὅταν τοιαύτη ἀπαιτεῖται κατὰ νόμον, ἐφ' ὅσον ὁ ἀριθμὸς τῶν ἐκλιπόντων δὲν ὑπερβαίνει τὸ τέταρτον τοῦ ὅλου ἀριθμοῦ τῶν βουλευτῶν.

Ἄρθρον 70.

Ὅπως ἐκλεγῆ τις βουλευτὴς ἀπαιτεῖται νὰ εἶναι πολίτης Ἑλλήν, ἔχων συμπληρωμένον τὸ εἰκοστὸν πέμπτον ἔτος καὶ τὴν νόμιμον ἰκανότητα τοῦ ἐκλέγειν.

Βουλευτὴς στερηθεὶς τῶν προσόντων τούτων ἐκπίπτει αὐτοδικαίως τοῦ βουλευτικοῦ ἀξιώματος. Ἐγειρομένοι περὶ τούτου ἀμφισβητήσεων, ἀποφασίζει ἡ Βουλὴ.

Ἑρμηνευτικὴ δῆλωσις :

Νόμος δύναται νὰ ὀρίσῃ τὰ τῆς ἀσκήσεως παρὰ τῶν γυναικῶν τοῦ δικαίωματος τοῦ ἐκλέγειν καὶ ἐκλέγεσθαι.

Ἄρθρον 71.*

Ἐμμισθοὶ δημόσιοι ὑπάλληλοι, στρατιωτικοὶ ἐν

(*) Ἑρμηνευτικαὶ δηλώσεις γινόμεναι κατὰ τὴν ἐν τῇ Βουλῇ ψήφισιν :

1) «Τὸ κατὰ τὴν παρ. 1 τοῦ ἄρθρου 71 κώλυμα ἐκλογῆς ὡς Βουλευτῶν τῶν μελῶν τῶν Διοικητικῶν Συμβουλιῶν τῶν Νομικῶν Προσώπων καὶ Ὁργανισμῶν Δημοσίου Δικαίου ἰσχύει ἀπὸ τὰς προσεχεῖς βουλευτικὰς ἐκλογάς».

2) «Προκειμένου περὶ τῶν μετακλητῶν Δημοσίων Ὑπαλλήλων, τὸ κατὰ τὴν παρ. 4 τοῦ ἄρθρου 71 κώλυμα ἐκλογῆς ὡς Βουλευτῶν ἢ ἀναγκηρῶς ὡς ὑποψηφίων, ἰσχύει μόνον διὰ τὴν ἐκλογικὴν περιφέρειαν ἐν ἣ οὗτοι ἔχουν τὴν ἔδραν τῶν».

ἐνεργεία, δῆμαρχοι, συμβολαιογράφοι, φύλακες ὑποθηκῶν καὶ μεταγραφῶν καὶ οἱ ὑπάλληλοι νομικῶν προσώπων ἢ ὀργανισμῶν δημοσίου δικαίου καὶ τὰ μέλη τῶν διοικητικῶν αὐτῶν συμβουλίων δὲν δύνανται νὰ ἐκλεγῶσι βουλευταὶ οὐδὲ νὰ ἀνακηρυχθῶσιν ὑποψήφιοι, ἐὰν μὴ παραιτηθῶσι πρὸ τῆς ἀνακηρύξεως τῶν ὑποψηφίων.

Ἡ παραιτήσις αὐτῶν συντελεῖται διὰ τῆς ἐγγράφου ὑποβολῆς τῆς, ἣ δὲ ἐπάνοδος αὐτῶν εἰς τὴν ὑπηρεσίαν, ἐξ ἧς παρητήθησαν, ἀπαγορεύεται πρὸ τῆς παρόδου ἔτους ἀπὸ τῆς ἐκλογῆς.

Ἀξιωματικοὶ τῶν ἐνόπλων δυνάμεων καὶ σωμάτων ἀσφαλείας, παραιτηθέντες τοῦ ἀξιώματός των ἵνα ἐκλεγῶσι βουλευταὶ, δὲν δύνανται νὰ ἀνακηρυχθῶσιν ὑποψήφιοι, οὔτε νὰ ἐκλεγῶσιν εἰς περιφέρειαν, εἰς ἣν ὑπρέτησαν πλέον τοῦ ἑξαμήνου κατὰ τὴν διάρκειαν τῆς τελευταίας διετίας πρὸ τῶν ἐκλογῶν, ἐκτὸς ἐὰν πρόκειται περὶ τῆς περιφέρειας, εἰς ἣν ἤσκουν τὰ ἐκλογικὰ των δικαιώματα, οὔτε νὰ ἐπανέλθωσι πλέον εἰς τὸ στράτευμα.

Οἱ ἔμμισθοι δημόσιοι ὑπάλληλοι δὲν δύνανται νὰ ἐκλεγῶσι βουλευταὶ οὐδὲ νὰ ἀνακηρυχθῶσιν ὑποψήφιοι εἰς τὴν ἐκλογικὴν περιφέρειαν εἰς τὴν ὁποίαν ὑπρέτησαν κατὰ τὴν πρὸ τῆς ἐκλογῆς των τριετίαν.

Τὰ καθήκοντα τοῦ βουλευτοῦ εἶναι ἀσυμβίβαστα πρὸς τὰ ἔργα τοῦ διευθυντοῦ ἢ ἄλλου ἀντιπροσώπου διοικητικοῦ ἢ ἐμμίσθου νομικοῦ συμβούλου καὶ ὑπαλλήλου ἐμπορικῶν ἐταιρειῶν ἢ ἐπιχειρήσεων ἀπολαυσουσῶν εἰδικῶν προνομίων ἢ τεκτικῆς ἐπιχορηγήσεως δυνάμει εἰδικοῦ νόμου.

Οἱ διατελοῦντες εἰς τινὰ τῶν κατηγοριῶν τούτων ὀφείλουσιν ἐντὸς ὀκτῶ ἡμερῶν, ἀφ' ἧς καταστῆ ὀριστικὴ ἢ ἐκλογή αὐτῶν, νὰ δηλώσωσιν ἐπιλογὴν μετὰ τὸ βουλευτικὸν ἀξίωμα καὶ τῶν ὡς ἄνω ἔργων. Ἐν παραλείψει τῆς τοιαύτης δηλώσεως ἐκπίπτουσιν αὐτοδικαίως τοῦ ἀξιώματος τοῦ βουλευτοῦ.

Νόμος δύναται νὰ καθιερώσῃ τὸ ἀσυμβίβαστον τοῦ βουλευτικοῦ ἀξιώματος καὶ πρὸς ἕτερα ἔργα.

Οἱ βουλευταὶ δὲν δύνανται νὰ ἐνοικιάζωσιν ἀγρο-
τικὰ κτήματα τοῦ δημοσίου ἢ νὰ ἀναλαμβάνωσι κρα-
τικὰς προμηθείας ἢ ἐργολαβικὰς ἐκτελέσεις δημοσίων
ἔργων ἢ ἐνοικιάσεις δημοσίων φόρων ἢ νὰ δέχωνται
παραχωρήσεις ἐπὶ δημοσίων κτημάτων. Ἡ παράβασις
τῶν ἀνωτέρω διατάξεων ἐπιφέρει ἔκπτωσιν ἀπὸ τοῦ
βουλευτικοῦ ἀξιώματος καὶ ἀκυρότητα τῆς πράξεως.
Αἱ πράξεις αὗται εἶναι ἄκυροι καὶ ὅταν γίνωνται
καὶ ὑπὸ ἐμπορικῶν ἐταιρειῶν ἢ ἐπιχειρήσεων εἰς τὰς
ὁποίας ἔργα διευθυντοῦ ἢ διοικητικοῦ ἢ νομικοῦ συμβού-
λου ἐκτελεῖ βουλευτῆς ἢ εἶναι ὁμόρρυθμος ἢ ἑτερόρ-
ρυθμος ἑταῖρος.

Οἱ περιορισμοὶ τῶν παραγράφων 3 καὶ 4 δὲν ἐφαρ-
μόζονται κατὰ τὰς πρώτας μετὰ τὴν ἰσχὺν τοῦ παρόν-
τος ἐκλογάς.

Ἄρθρον 72.

Βουλευταὶ ἀποδεχόμενοι οἰονδήποτε τῶν ἐν τῷ προ-
ηγουμένῳ ἄρθρῳ ἀναφερομένων καθηκόντων ἢ ἔργων
ἐκπίπτουσιν αὐτοδικαίως τοῦ βουλευτικοῦ ἀξιώματος.

Ἡ ἀπὸ τοῦ βουλευτικοῦ ἀξιώματος παραίτησις
εἶναι δικαίωμα τοῦ βουλευτοῦ.

Ἡ Βουλὴ ἀποφαίνεται περὶ τῶν περιπτώσεων, καθ'
ἃς κατὰ τὰς διατάξεις τοῦ προηγουμένου καὶ τοῦ πα-
ρόντος ἄρθρου ἐπέρχεται ἔκπτωσις τοῦ βουλευτικοῦ
ἀξιώματος.

Ἄρθρον 73.

Ἡ ἐξέλεξις καὶ ἐκδίκασις τῶν βουλευτικῶν ἐκλο-
γῶν, κατὰ τοῦ κύρους τῶν ὁποίων ἐγείρονται ἐνστά-
σεις, ἀναφερόμεναι εἴτε εἰς ἐκλογικὰς παραβάσεις περὶ
τὴν ἐνέργειαν τούτων, εἴτε εἰς ἔλλειψιν προσόντων,
ἀνατίθεται εἰς εἰδικὸν δικαστήριον συγκροτούμε-
νον ἐκ τοῦ προέδρου τοῦ Συμβουλίου τῆς Ἐπικρατείας,
ἢ τοῦ ἀναπληρωτοῦ αὐτοῦ καὶ ἐξ ἴσου ἀριθμοῦ συμβού-
λων τῆς Ἐπικρατείας καὶ μελῶν τοῦ Ἀρείου Πάγου,
λαμβανομένων διὰ κληρώσεως. Τοῦ Δικαστηρίου προε-
δρεύει ὁ πρόεδρος τοῦ Συμβουλίου Ἐπικρατείας, τού-
του δὲ κωλυομένου ὁ πρόεδρος τοῦ Ἀρείου Πάγου, ἐφ'

ἔσον μετέχει αὐτοῦ. Κατὰ τὰ λοιπὰ τὰ τῆς λειτουργίας καὶ τῆς ὅλης διαδικασίας αὐτοῦ ὀρίζονται διὰ νόμου.

* Ἄρθρον 74.

Ἡ Βουλὴ ἐκλέγει ἐκ τῶν βουλευτῶν κατὰ τὴν ἔναρξιν ἐκάστης τακτικῆς συνόδου τὸν Πρόεδρον, τοὺς Ἀντιπρόεδρους καὶ Γραμματεῖς αὐτῆς.

* Ἄρθρον 75.

Οἱ βουλευταὶ λαμβάνουσιν ἐκ τοῦ δημοσίου ταμείου ἀποζημιώσιν, ὀριζομένην ἐκάστοτε δι' ἀποφάσεως τῆς Βουλῆς καὶ ἔχουσι τὸ δικαίωμα ἐλευθέρας κυκλοφορίας εἰς τὰς σιδηροδρομικὰς, τροχιοδρομικὰς, ἀεροπορικὰς καὶ δι' αὐτοκινήτων δημοσίας χρήσεως συγκοινωνίας, καὶ εἰς τὰ ὑπὸ ἑλληνικὴν σημαίαν ἢ εἰς ἑλλήνας πλοιοκτῆτας ἀνήκοντα πλοῖα. Οἱ βουλευταὶ ἀπολαμβάνουσι ταχυδρομικῆς, τηλεγραφικῆς καὶ τηλεφωνικῆς ἀτελείας.

Εἰς τὸν τακτικὸν Πρόεδρον τῆς Βουλῆς παρέχονται ἔξοδα παραστάσεως ἴσα μὲ τὰς ἀποδοχὰς τοῦ Προέδρου τοῦ Ὑπουργικοῦ Συμβουλίου.

Ἐν ἀπουσίᾳ βουλευτοῦ ἐπὶ πλείονας τῶν πέντε συνεδριάσεων κατὰ μῆνα, ἄνευ ἀδείας τῆς Βουλῆς, ἐν τακτικῇ ἢ ἐκτάκτῳ συνόδῳ, κρατεῖται ἐκ τῆς ἀποζημιώσεως τοῦ παρόντος ἄρθρου τὸ εἰκοστὸν τῆς μηνιαίας ἀποζημιώσεως δι' ἐκάστην ἀπουσίαν.

ΠΕΡΙ ΤΗΣ ΚΥΒΕΡΝΗΣΕΩΣ

* Ἄρθρον 76.

Τὴν Κυβέρνησιν ἀποτελεῖ τὸ Ὑπουργικὸν Συμβούλιον, συγκείμενον ἐκ τῶν Ὑπουργῶν ὑπὸ τὴν προεδρίαν τοῦ Πρωθυπουργοῦ.

Δύναται διὰ διατάγματος, προκαλουμένου ὑπὸ τοῦ Πρωθυπουργοῦ, νὰ διορισθῶσιν εἰς ἢ πλείονες ἐκ τῶν Ὑπουργῶν ἀντιπρόεδροι τοῦ Ὑπουργικοῦ Συμβουλίου.

Ἐν ἐλλείψει ἀντιπρόεδρου, ὁ Πρωθυπουργὸς ὀρίζει.

δσάκις παρίσταται ανάγκη, ἐκ τῶν Ὑπουργῶν προσωρινὸν ἀναπληρωτὴν του.

Εἰδικὸς νόμος δύναται νὰ κανονίσῃ τὰ τοῦ θεσμοῦ τῶν Ὑφυπουργῶν, οἱ ὅποιοι δὲν ἀποκλείεται νὰ ἀποτελῶσι μέλη τοῦ Ὑπουργικοῦ Συμβουλίου.

Ἄρθρον 77.

Οὐδεὶς ἐκ τῆς Βασιλικῆς οἰκογενείας δύναται νὰ διορισθῇ Ὑπουργός.

Τὰ ἀσυμβίβαστα, τὰ θεσπιζόμενα εἰς τὰς παραγράφους 5—9 τοῦ ἄρθρου 71 ὡς πρὸς τὰ καθήκοντα τοῦ βουλευτοῦ, ἰσχύουσι καὶ διὰ τὰ καθήκοντα τοῦ Ὑπουργοῦ καὶ τοῦ Ὑφυπουργοῦ.

Ἄρθρον 78.

Ἡ Κυβέρνησις πρέπει ν' ἀπολαύῃ τῆς ἐμπιστοσύνης τῆς Βουλῆς. Ὅφείλει μόλις καταρτισθῆ καὶ δύναται ὅποτεδῆποτε ἄλλοτε νὰ ζητήσῃ ψῆφον ἐμπιστοσύνης ἀπὸ τὴν Βουλὴν. Ἐὰν κατὰ τὸν σχηματισμὸν τῆς Κυβερνήσεως ἔχωσι διακοπῇ αἱ ἐργασίαι τῆς Βουλῆς, καλεῖται αὕτη ἐντὸς δέκα πέντε ἡμερῶν, ὅπως ἐκφράσῃ τὴν γνώμην της περὶ τῆς Κυβερνήσεως.

Ἡ Βουλὴ δύναται δι' ἀπαφάσεώς της νὰ ἀποσύρῃ τὴν ἐμπιστοσύνην της ἀπὸ τὴν Κυβέρνησιν ἢ ἀπὸ μέλος αὐτῆς. Πρότασις περὶ δυσπιστίας δὲν δύναται νὰ ὑποβληθῆ εἰμὴ μετὰ πάροδον δύο μηνῶν ἀπὸ τῆς ἀπορρίψεως ὑπὸ τῆς Βουλῆς τοιαύτης προτάσεως, πρέπει δὲ νὰ εἶναι ὑπογεγραμμένη ὑπὸ εἴκοσι τοὐλάχιστον βουλευτῶν καὶ νὰ καθορίζωνται ἐν αὐτῇ σαφῶς τὰ θέματα περὶ τὰ ὅποια θέλει στραφῆ ἢ ἐπὶ τῆς προτάσεως συζήτησις.

Ἐξαιρετικῶς δύναται νὰ ὑποβληθῆ πρότασις περὶ δυσπιστίας καὶ πρὸ τῆς παρόδου τοῦ ἀνωτέρω διμήνου, ἐὰν εἶναι ὑπογεγραμμένη ὑπὸ τοῦ ἡμίσεος τοῦ ἀνόλου τῶν βουλευτῶν.

Ἡ συζήτησις ἐπὶ τῆς προτάσεως δυσπιστίας δὲν δύναται νὰ διεξαχθῆ πρὸ τῆς παρόδου διημέρου ἀπὸ

τῆς ὑποβολῆς τῆς, οὐδὲ νὰ παραταθῆ πέραν τῶν πέντε ἡμερῶν.

Ἡ περὶ προτάσεως ἐμπιστοσύνης ἢ δυσπιστίας ψηφοφορία δύναται νὰ ἀναβληθῆ ἐπὶ 48ωρον ἐὰν ζητήσωσι τοῦτο εἴκοσι βουλευταί.

Πρότασις περὶ ἐμπιστοσύνης ἢ δυσπιστίας δὲν δύναται νὰ γίνῃ δεκτὴ, ἐὰν δὲν ψηφίσωσιν ὑπὲρ αὐτῆς τοῦλάχιστον τὰ δύο πέμπτα τῶν βουλευτῶν.

Κατὰ τὴν ψηφοφορίαν ἐπὶ τῶν ἀνωτέρω προτάσεων δικαιοῦνται νὰ ψηφίσωσι καὶ οἱ Ὑπουργοὶ βουλευταί.

Οἱ Ὑπουργοὶ ἔχουσιν εἴσοδον ἐλευθέραν εἰς τὰς συνεδριάσεις τῆς Βουλῆς καὶ ἀκούονται, ὡσάκις ζητήσωσι τὸν λόγον, ψηφοφοροῦσι δὲ μόνον ἐὰν εἶναι μέλη αὐτῆς.

Ἡ Βουλὴ καὶ αἱ κοινοβουλευτικαὶ ἐπιτροπαὶ δύναται νὰ ἀπαιτήσωσι τὴν παρουσίαν τῶν Ὑπουργῶν.

* Ἄρθρον 79.

Ποτὲ διαταγὴ τοῦ Βασιλέως ἔγγραφος ἢ προφορικῆ δὲν ἀπαλλάσσει τῆς εὐθύνης τοὺς Ὑπουργούς.

* Ἄρθρον 80.

Ἡ Βουλὴ ἔχει τὸ δικαίωμα νὰ κατηγορῆ τοὺς Ὑπουργούς κατὰ τοὺς περὶ εὐθύνης τῶν Ὑπουργῶν νόμους ἐνώπιον τοῦ ἐπὶ τούτῳ δικαστηρίου, ὅπερ, προεδρευόμενον ὑπὸ τοῦ Προέδρου τοῦ Ἀρείου Πάγου, συγκροτεῖται ἐκ δώδεκα δικαστῶν κληρουμένων ὑπὸ τοῦ Προέδρου τῆς Βουλῆς ἐν δημοσίᾳ συνεδριάσει, ἐξ ἀπάντων τῶν πρὸ τῆς κατηγορίας διωρισμένων ἀεροπαγιτῶν, ἐφετῶν καὶ προέδρων αὐτῶν, κατὰ τὰ εἰδικώτερον διὰ νόμου ὀριζόμενα.

* Ἑρμηνευτικὴ δῆλωσις :

Τὰ τῆς εὐθύνης τῶν Ὑπουργῶν διέπονται ὑπὸ τῆς μέχρι τῆς ἐφαρμογῆς τοῦ Συντάγματος τῆς 3ης Ἰουνίου 1927 ἰσχύουσας νομοθεσίας, διατηρουμένης ἐν ἰσχύϊ καὶ ὑποκειμένης εἰς τροποποίησιν διὰ τῆς νομοθετικῆς ὁδοῦ.

*Άρθρον 81.

Ὁ Βασιλεὺς δύναται νὰ ἀπονεύμῃ χάριν εἰς Ὑπουργὸν καταδικασθέντα κατὰ τὰς ἀνωτέρω διατάξεις μόνον τῇ συγκαταθέσει τῆς Βουλῆς.

ΠΕΡΙ ΔΙΟΙΚΗΤΙΚΗΣ ΔΙΚΑΙΟΣΥΝΗΣ

*Άρθρον 82.

Ἄπαναι αἱ διοικητικαὶ διαφοραὶ (ἀμφισβητουμένου διοικητικοῦ) ἐκδικάζονται ὑπὸ τῶν τακτικῶν διοικητικῶν δικαστηρίων.

Τὰ τακτικὰ διοικητικὰ δικαστήρια δύναται νὰ συνιστῶνται ἐκάστοτε δι' εἰδικῶν νόμων, οἵτινες καθορίζουσι καὶ τὰς εἰς αὐτὰ ὑπαγομένας ὑποθέσεις.

Αἱ διατάξεις τοῦ ἀρθροῦ 90 ἐφαρμόζονται καὶ διὰ τοὺς τακτικούς διοικητικούς δικαστάς, τοῦ Ἀνωτάτου Δικαστικοῦ Συμβουλίου συγκροτουμένου ἐκ μελῶν τοῦ Συμβουλίου τῆς Ἐπικρατείας, ὡς νόμος ὀρίσει.

*Άρθρον 83.

Εἰς τὸ Συμβούλιον τῆς Ἐπικρατείας ἀνήκουσιν ἰδίως : α) Ἡ ἐπεξεργασία τῶν κανονιστικῶν διαταγμάτων. β) Ἡ ἐκδίκασις τῶν κατὰ τοὺς νόμους ὑποβαλλομένων εἰς αὐτὸ διαφορῶν ἀμφισβητουμένου διοικητικοῦ. γ) Ἡ κατ' αἴτησιν ἀκύρωσις πράξεων τῶν διοικητικῶν ἀρχῶν δι' ὑπέρβασιν ἐξουσίας ἢ παράβασιν νόμου, κατὰ τὰ εἰδικώτερον διὰ νόμου ὀριζόμενα. δ) Ἡ αἴτησις ἀναιρέσεως δι' ὑπέρβασιν ἐξουσίας ἢ παράβασιν νόμου κατὰ τῶν τελεσιδίκων ἀποφάσεων τῶν τακτικῶν διοικητικῶν δικαστηρίων.

Νόμος δύναται νὰ ὀρίσῃ καὶ ἄλλους λόγους ἀκυρώσεως καὶ ἀναιρέσεως.

Κατὰ τὰς ὑπὸ στοιχεῖα β' γ' δ' περιπτώσειζ ἐφαρμόζονται αἱ διατάξεις τῶν ἀρθρῶν 92 καὶ 93 τοῦ Συντάγματος.

Ἄρθρον 84.

Ὁ ἀριθμὸς τῶν Συμβούλων τῆς Ἐπικρατείας ὀρίζεται διὰ νόμου, δὲν δύναται ὅμως νὰ εἶναι μεγαλύτερος τῶν εἴκοσι πέντε.

Οἱ Σύμβουλοι τῆς Ἐπικρατείας διορίζονται διὰ διατάγματος, προτάσει τοῦ Ὑπουργικοῦ Συμβουλίου, μετὰ γνωμοδότησιν τοῦ Συμβουλίου τῆς Ἐπικρατείας, εἶναι δὲ ἰσόβιοι, προστατευομένης τῆς ἰσοβιότητος αὐτῶν κατὰ τὰς διατάξεις τοῦ ἄρθρου 88, εἰδικώτερον δὲ κατὰ τὰς περὶ τῶν μελῶν τοῦ Ἀρείου Πάγου.

Τὰ καθήκοντα τῶν Συμβούλων τῆς Ἐπικρατείας εἶναι ἀσυμβίβαστα πρὸς τὰ καθήκοντα οἰουδήποτε δημοσίου, δημοτικοῦ ἢ ἐκκλησιαστικοῦ ὑπαλλήλου, ἐκτὸς τῶν καθηκόντων τοῦ καθηγητοῦ νομικῆς σχολῆς τοῦ Πανεπιστημίου ἢ τοῦ καθηγητοῦ νομικῶν ἢ οικονομικῶν ἐπιστημῶν ἀνωτάτων ἰσοτίμων σχολῶν.

Ἰδιαιτέρος νόμος κανονίζει τὰ προσόντα τῶν Συμβούλων τῆς Ἐπικρατείας, τὰ περὶ ἀποχωρήσεως αὐτῶν, τὰ περὶ βοηθητικοῦ προσωπικοῦ καὶ πάντα τὰ ἀφορῶντα εἰς τὴν ὀργάνωσιν καὶ λειτουργίαν τοῦ Συμβουλίου τῆς Ἐπικρατείας.

Ἄρθρον 85.

Ἡ ἄρσις τῶν συγκρούσεων: α) μεταξύ δικαστικῶν καὶ διοικητικῶν ἀρχῶν, β) μεταξύ Συμβουλίου Ἐπικρατείας καὶ διοικητικῶν ἀρχῶν καὶ γ) μεταξύ διοικητικῶν καὶ κοινῶν δικαστηρίων δικάζεται ὑπὸ μεικτοῦ δικαστηρίου ἀποτελουμένου ἐξ ἴσου ἀριθμοῦ ἀρεοπαγιτῶν καὶ συμβούλων Ἐπικρατείας ὑπὸ τὴν προεδρίαν τοῦ Ὑπουργοῦ Δικαιοσύνης, ἢ τοῦ ὑπὸ τοῦ νόμου ὀριζομένου ἀναπληρωτοῦ αὐτοῦ.

Ἄρθρον 86.

Αἱ διοικητικαὶ διαφοραὶ ἐξακολουθοῦσιν ἐπὶ τοῦ παρόντος καὶ μέχρι τῆς συστάσεως τῶν τακτικῶν διοικητικῶν δικαστηρίων νὰ ὑπάγωνται εἰς τὰ κοινὰ δικαστήρια, ὑπὸ τῶν ὁποίων δικάζονται ὡς νόμῳ προτετιμημένα, πλὴν ἐκείνων, δι' ἃς εἰ-

Δικοί νόμοι συνιστῶσι διοικητικὰ δικαστήρια, εἰς τὰ ἑποῖα τηροῦνται αἱ διατάξεις τῶν ἄρθρων 92 καὶ 93 τοῦ Συντάγματος. Μέχρι τῆς ἐκδόσεως εἰδικῶν νόμων ἰσχύουσιν οἱ ὑφιστάμενοι περὶ διοικητικῆς δικαιοδοσίας.

ΠΕΡΙ ΔΙΚΑΣΤΙΚΗΣ ΕΞΟΥΣΙΑΣ

Ἄρθρον 87.

Ἡ δικαιοσύνη ἀπονέμεται ὑπὸ δικαστῶν διοριζομένων ὑπὸ τοῦ Βασιλέως κατὰ νόμον ὀρίζοντα καὶ τὰ προσόντα αὐτῶν.

Αἱ ἀποδοχαὶ τῶν δικαστικῶν λειτουργῶν πρέπει νὰ εἶναι ἀνάλογοι πρὸς τὸ λειτούργημα αὐτῶν.

Τὰ τῆς βαθμολογικῆς καὶ μισθολογικῆς κατατάξεως τῶν δικαστικῶν λειτουργῶν προσδιορίζονται δι' εἰδικῶν νόμων.

Ἄρθρον 88.

Οἱ ἀρεοπαγῖται, ἐφέται καὶ πρωτοδίκαι εἰσὶν ἰσόβιοι, οἱ δὲ εἰσαγγελεῖς, ἀντεισαγγελεῖς, εἰρηνοδίκαι, πταισματοδίκαι, γραμματεῖς καὶ ὑπογραμματεῖς τῶν δικαστηρίων καὶ εἰσαγγελιῶν, συμβολαιογράφοι, φύλακες ὑποθηκῶν καὶ μεταγραφῶν εἰσὶ μόνιμοι, ἐφ' ὅσον ὑφίστανται αἱ σχετικαὶ ὑπηρεσίαι. Οἱ ἰσοβιότητος ἢ μονιμότητος ἀπολαύοντες δικαστικοὶ ὑπάλληλοι δὲν δύνανται νὰ παυθῶσιν ἄνευ δικαστικῆς ἀποφάσεως εἴτε κατ' ἀκολουθίαν ποινικῆς καταδίκης, εἴτε ἔνεκα πειθαρχικῶν παραπτωμάτων ἢ νόσου ἢ ἀνεπαρκείας, βεβαιουμένων καθ' ὃν τρόπον νόμος ὀρίζει, τηρουμένων τῶν διατάξεων τῶν ἄρθρων 92 καὶ 93.

Τὰ μέλη τοῦ Ἀρείου Πάγου, οἱ πρόεδροι καὶ εἰσαγγελεῖς ἐφετῶν ἀποχωροῦσιν ὑποχρεωτικῶς τῆς ὑπηρεσίας ἅμα τῇ συμπληρώσει τοῦ ἑβδομηχοστοῦ ἔτους τῆς ἡλικίας των, οἱ δὲ λοιποὶ ἔμμισθοι δικαστικοὶ λειτουργοὶ ἅμα τῇ συμπληρώσει τοῦ ἐξηχοστοῦ πέμπτου.

Οἱ φύλακες ὑποθηκῶν καὶ συμβολαιογράφοι ἀποχωροῦσιν ἅμα τῇ συμπληρώσει τοῦ ἑβδομηχοστοῦ πέμπτου ἔτους.

*Άρθρον 89.

Δύναται διὰ νόμου: α) ν' ἀνατεθῆ καὶ εἰς ἀρχὰς ἀσκούσας ἀστυνομικὰ καθήκοντα ἢ ἐκδίκασις ἀστυνομικῶν παραβάσεων τιμωρουμένων διὰ προστίμου, β) ν' ἀνατεθῆ εἰς ἀρχὰς ἀγροτικῆς ἀσφαλείας ἢ ἐκδίκασις τῶν περὶ τοὺς ἀγροὺς πταισμάτων καὶ τῶν ἐξ αὐτῶν ἀπορρευσῶν ἰδιωτικῶν ἀπαιτήσεων. Κατ' ἀμφοτέρας τὰς περιπτώσεις αἱ ἐκδιδόμεναι ἀποφάσεις ὑπόκεινται εἰς ἔφεσιν ἐνώπιον δικαστικῆς ἀρχῆς ἔχουσαν ἀνασταλτικὴν δύναμιν. γ) Νὰ κανονισθῶσι τὰ τῶν εἰδικῶν δικαστηρίων ἀνηλίκων, ἐφ' ὧν ἐπιτρέπεται νὰ μὴ ἔχωσιν ἐφαρμογὴν αἱ διατάξεις τῆς α' παραγρ. τοῦ ἀρθροῦ 87 καὶ τῶν ἀρθρῶν 92, 93 καὶ 95 τοῦ Συντάγματος. δ) Νὰ ὀρισθῆ, ὅτι εἰς τὰ δικαστήρια, ἅτινα θέλουσιν ἐκδικάζει τὰς πάσης φύσεως ἐργατικὰς διαφοράς, δύνανται νὰ συμμετέχωσι καὶ λαϊκὰ μέλη.

*Άρθρον 90.

Δικαστικοὶ λειτουργοὶ καὶ δικαστικοὶ ὑπάλληλοι, πλὴν τοῦ μετὰ τὸν γραμματέα κατωτέρου προσωπικοῦ τῆς γραμματείας τῶν δικαστηρίων καὶ τῶν εἰσαγγελιῶν, τῶν συμβολαιογράφων καὶ τῶν φυλάκων ὑποθηκῶν καὶ μεταγραφῶν, τοποθετοῦνται, μετατίθενται, ἀποσπῶνται καὶ προάγονται μετὰ σύμφωνον, εἰδικῶς καὶ ἐμπεριστατωμένως ἠτιολογημένην, γνώμην Ἀνωτάτου Δικαστικοῦ Συμβουλίου, ἀποτελουμένου ἐκ μελῶν τοῦ Ἀρείου Πάγου, καθ' ὃν τρόπον νόμος ὀρίζει.

Ἡ εἰς τὰς θέσεις τοῦ προέδρου, ἀντιπροέδρου καὶ εἰσαγγελέως τοῦ Ἀρείου Πάγου προαγωγή δὲν ὑπάγεται εἰς τὸ Ἀνώτατον Δικαστικὸν Συμβούλιον.

Αἱ ἀποφάσεις τοῦ Ἀνωτάτου Δικαστικοῦ Συμβουλίου καὶ τῆς ὀλομελείας τοῦ Ἀρείου Πάγου καὶ αἱ εἰς ἐκτέλεσιν αὐτῶν ἐκδιδόμεναι διοικητικαὶ πράξεις δὲν ὑπόκεινται εἰς προσβολὴν ἐνώπιον τοῦ Συμβουλίου τῆς Ἐπικρατείας.

*Άρθρον 91.

Ὁ Βασιλεὺς δύναται, μετὰ πρότασιν τοῦ Ὑπουργικοῦ Συμβουλίου, ἐν περιπτώσει ἐμπολέμου καταστάσεως ἢ ἐπιστρατεύσεως ἕνεκεν ἐξωτερικῶν κινδύνων ἢ σοβαρᾶς διαταραχῆς ἢ ἐκδήλου ἀπειλῆς τῆς δημοσίας τάξεως καὶ ἀσφαλείας τῆς χώρας ἐξ ἐσωτερικῶν κινδύνων, ν' ἀναστείλῃ διὰ Βασιλικοῦ διατάγματος εἰς ὅλην τὴν ἐπικράτειαν ἢ εἰς μέρος αὐτῆς τὴν ἰσχὺν τῶν ἄρθρων 5, 6, 8, 10, 11, 12, 14, 20, 95 καὶ 97 τοῦ Συντάγματος ἢ τινῶν τούτων καὶ θέτων εἰς ἐφαρμογὴν τὸν ἐκάστοτε ἰσχύοντα νόμον «περὶ καταστάσεως πολιορκίας» νὰ συστήσῃ ἐξαιρετικὰ δικαστήρια. Ὁ νόμος οὗτος δὲν δύναται νὰ μεταρρυθμισθῇ κατὰ τὸ διάστημα τῶν ἐργασιῶν τῆς πρὸς ἐφαρμογὴν τούτου συγκαλουμένης Βουλῆς. Ἀπαντα τὰ ἐπὶ τῇ βάσει τοῦ παρόντος ἄρθρου ληφθέντα μέτρα ἀνακοινοῦνται εἰς τὴν Βουλὴν ἀνυπερθέτως κατὰ τὴν πρώτην μετὰ τὴν δημοσίευσιν αὐτῶν συνεδρίασιν πρὸς ἔγκρισιν ἢ ἄρσιν. Ἐὰν ἡ λῆψις τῶν μέτρων τούτων λάβῃ χώραν ἐν ἀπουσίᾳ τῆς Βουλῆς, διὰ τοῦ αὐτοῦ Βασιλικοῦ διατάγματος, ἐπιποινῇ ἀκυρότητος αὐτοῦ, συγκαλεῖται αὕτη ἐντὸς δέκα ἡμερῶν καὶ ἂν ἔτι ἔληξεν ἡ περίοδος αὐτῆς ἢ διελύθη καὶ κατ' ἀμφοτέρας τὰς περιπτώσεις ἀποφασίζει τὴν διατήρησιν ἢ ἄρσιν τοῦ εἰρημένου διατάγματος.

Ἡ βουλευτικὴ ἀσυλία τοῦ ἄρθρου 63 ἰσχύει ἀπὸ τῆς δημοσιεύσεως τοῦ Βασιλικοῦ τούτου διατάγματος.

Ἡ ἰσχὺς τῶν ἀνωτέρω Βασιλικῶν διαταγμάτων, προκειμένου μὲν περὶ πολέμου, δὲν ἐκτείνεται πέραν τῆς λήξεως αὐτοῦ, εἰς πάσας δὲ τὰς λοιπὰς περιπτώσεις αἴρεται αὐτοδικαίως μετὰ δίμηνον ἀπὸ τῆς δημοσιεύσεώς των, ἐὰν ἐν τῷ μεταξύ δὲν παραταθῇ ἡ ἰσχὺς αὐτῶν ἀδείᾳ πάλιν τῆς Βουλῆς.

*Άρθρον 92.

Αἱ συνεδριάσεις τῶν δικαστηρίων εἶναι δημόσιαι, ἐκτὸς ὅταν ἡ δημοσιότης ἤθελεν εἶσθαι ἐπιβλαβῆς εἰς τὰ χρηστὰ ἥθη ἢ τὴν κοινὴν εὐταξίαν, ἀλλὰ τότε τὰ

δικαστήρια ὑφείλουσι νὰ ἐκδίδωσι περὶ τούτου ἀπόφασιν.

* Ἄρθρον 93.

Πᾶσα ἀπόφασις πρέπει νὰ εἶναι εἰδικῶς ἠτιολογημένη καὶ νὰ ἀπαγγέλληται ἐν δημοσίᾳ συνεδριάσει.

* Ἄρθρον 94.

Τὸ ὄρκωτὸν σύστημα διατηρεῖται.

* Ἄρθρον 95.

Ὑπὸ τῶν ὄρκωτῶν δικαστηρίων δικάζονται τὰ κακουργήματα, τὰ πολιτικά ἐγκλήματα, ὡς καὶ τὰ τοῦ τύπου, ὡςάκις ταῦτα δὲν ἀφορῶσι τὸν ἰδιωτικὸν βίον, καὶ τὰ τυχὸν διὰ νόμου ὑπαχθησόμενα ἄλλα ἀδικήματα. Πρὸς ἐκδίκασιν τῶν ἀνωτέρω ἀδικημάτων τοῦ τύπου νόμος δύναται νὰ ὀρίσῃ μεικτὰ δικαστήρια ἐκ τακτικῶν δικαστῶν καὶ ἐνόρκων, οἵτινες καὶ δεόν ν' ἀποτελῶσι τὴν πλειοψηφίαν.

Κακουργήματα ὑπαχθέντα μέχρι τοῦδε δι' εἰδικῶν νόμων καὶ ψηφισμάτων εἰς τὴν ἀρμοδιότητα τῶν ἐφετειῶν θέλουσιν ἐξακολουθήσει δικαζόμενα ὑπὸ τῶν δικαστηρίων τούτων, ἐφ' ὅσον νόμος δὲν ἐπαναφέρει ταῦτα ὑπὸ τὴν ἀρμοδιότητα τῶν ὄρκωτῶν δικαστηρίων.

* Ἄρθρον 96.

Δὲν ἐπιτρέπεται εἰς τὸν δικαστὴν νὰ δεχθῇ καὶ ἄλλην ἔμμισθον ὑπηρεσίαν ἐκτὸς τῆς τοῦ καθηγητοῦ ἐν Πανεπιστημίῳ.

* Ἄρθρον 97.

Τὰ περὶ στρατοδικείων, ναυτοδικείων, ἀεροδικείων, πειρατείας, ναυταπάτης καὶ δικαστηρίων λειῶν κανονίζονται δι' εἰδικῶν νόμων.

Ἰδιῶται δὲν δύναται νὰ ὑπαχθῶσιν εἰς τὴν ἀρμοδιότητα τῶν στρατοδικείων, ναυτοδικείων καὶ ἀεροδικείων, εἰμὴ μόνον δι' ἀξιοποίνους πράξεις κατὰ τῆς ἀσφαλείας τῶν ἐνόπλων δυνάμεων.

ΠΕΡΙ ΤΟΥ ΕΛΕΓΚΤΙΚΟΥ ΣΥΝΕΔΡΙΟΥ

Ἄρθρον 98.

Οἱ σύμβουλοι καὶ οἱ πάρεδροι τοῦ Ἐλεγκτικοῦ Συνεδρίου εἶναι ἰσόβιοι καὶ δὲν παύονται, εἰμὴ κατὰ τοὺς ἔτους τοῦ ἄρθρου 88, ἀποχωροῦσι δὲ ὑποχρεωτικῶς τῆς ὑπηρεσίας ἅμα τῇ συμπληρώσει τοῦ ἑβδομηκοστοῦ ἔτους τῆς ἡλικίας των. Τὰ προσόντα τῶν συμβούλων καὶ παρέδρων ὀρίζονται διὰ νόμου.

Διορισμὸς ἢ προαγωγή εἰς τὰς θέσεις τῶν συμβούλων τοῦ Ἐλεγκτικοῦ Συνεδρίου ἐνεργεῖται μετὰ γνώμην τῆς ὀλομελείας αὐτοῦ.

Αἱ περὶ ἀσυμβιβάστου τῶν συμβούλων τῆς Ἐπικρατείας διατάξεις τοῦ Συντάγματος ἰσχύουσι καὶ διὰ τὰ ἰσόβια μέλη τοῦ Ἐλεγκτικοῦ Συνεδρίου.

Ἀποφάσεις τοῦ Ἐλεγκτικοῦ Συνεδρίου ἀφορῶσαι καταλογισμὸν ὑπολόγων καὶ ἀπονομῆν συντάξεων δὲν ὑπόκεινται εἰς τὸν ἔλεγχον τοῦ Συμβουλίου Ἐπικρατείας.

ΠΕΡΙ ΤΗΣ ΔΙΟΙΚΗΣΕΩΣ ΤΟΥ ΚΡΑΤΟΥΣ

Ἄρθρον 99.

Ἡ διοικητικὴ ὀργάνωσις τοῦ Κράτους βασιζέται εἰς τὴν ἀποκέντρωσιν καὶ τὴν τοπικὴν αὐτοδιοίκησιν ὡς νόμος ὀρίζει.

Ἡ ἐκλογή τῶν δημοτικῶν καὶ κοινοτικῶν ἀρχῶν γίνεται διὰ καθολικῆς ψηφοφορίας.

Ἄρθρον 100.

Ὁ δημόσιος ὑπάλληλος ὀφείλει πίστιν καὶ ἀφοσίωσιν εἰς τὴν Πατρίδα καὶ τὰ ἔθνικα ἰδεώδη, εἶναι ἐκτελεστῆς τῆς θελήσεως τοῦ Κράτους καὶ ὑπηρετεῖ τὸν λαόν.

Ἰδεολογίαι σκοποῦσαι τὴν διὰ βιαίων μέσων ἀνατροπὴν τοῦ ὑφισταμένου πολιτειακοῦ ἢ κοινωνικοῦ καθεστῶτος ἀπολύτως πρὸς τὴν ἰδιότητα τοῦ δημοσίου ὑπαλλήλου.

* Άρθρον 101.

Τὰ προσόντα τῶν διοικητικῶν ἐν γένει ὑπαλλήλων ὀρίζονται διὰ νόμου.

Οἱ τακτικοὶ ὑπάλληλοι εἶναι μόνιμοι ἐφ' ὅσον ὑφίστανται αἱ σχετικαὶ ὑπηρεσίαι καὶ αἱ θέσεις, πλὴν δὲ τῶν περιπτώσεων τῆς παύσεως δυνάμει δικαστικῆς ἀποφάσεως, οὔτε μετατίθενται ἄνευ γνωμοδοτήσεως, οὔτε ἀπολύονται, οὔτε ὑποβιβάζονται ἄνευ εἰδικῆς ἀποφάσεως κατὰ νόμον ὀργανωμένου συμβουλίου καὶ ἀποτελουμένου κατὰ τὰ δύο τρίτα τοῦλάχιστον ἀπὸ μονίμων ὑπαλλήλων. Κατὰ τῆς ἀποφάσεως ταύτης ἐπιτρέπεται προσφυγὴ ἐνώπιον τοῦ Συμβουλίου τῆς Ἐπικρατείας, καθὼς εἰδικώτερον νόμος ὀρίζει.

Αἱ ἄνωτέρω διατάξεις ἐπεκτείνονται καὶ ἐπὶ τῶν ὑπαλλήλων τῆς Βουλῆς, οὔτινες κατὰ τὰ λοιπὰ διέπονται ἀποκλειστικῶς ὑπὸ τοῦ Κανονισμοῦ τῆς Βουλῆς.

Τῶν προσόντων καὶ τῆς μονιμότητος δύνανται νὰ ἐξαιρῶνται διὰ νόμου οἱ ἀπ' εὐθείας διοριζόμενοι πρεσβευταὶ ὡς πληρεξούσιοι ἢ πρόεδροι Ὑπουργοί, οἱ γενικοὶ διοικηταί, οἱ γενικοὶ γραμματεῖς, οἱ νομάρχαι, ὁ ἐπίτροπος τοῦ δημοσίου παρὰ τῆς Ἱερᾶ Συνόδου, οἱ ὑπάλληλοι τοῦ Πολιτικοῦ Γραφείου καὶ τῶν ἰδιαιτέρων γραφείων τῶν Ὑπουργῶν καὶ τοῦ Προέδρου τῆς Βουλῆς.

Αἱ διατάξεις τοῦ παρόντος καὶ τοῦ προηγουμένου ἄρθρου ἐφαρμόζονται ἀναλόγως καὶ ἐπὶ τῶν δημοτικῶν ὑπαλλήλων τῶν καταλαμβανόντων ὀργανικὰς θέσεις κατὰ τὸν ὀργανισμὸν τῶν Δήμων.

Αἱ διατάξεις αὗται δύνανται διὰ νόμου νὰ ἐπεκταθῶσι καὶ ἐπὶ τῶν κοινοτικῶν ὑπαλλήλων.

Άρθρον 102.

Οὐδείς δύναται νά διορισθῆ ὑπάλληλος εἰς μὴ νενομοθετημένην θέσιν.

Οὐδείς δύναται νά διορισθῆ εἰς πλείονας τῆς μιᾶς ἐμίσθους δημοσίας θέσεις ἢ θέσεις νομικῶν προσώπων δημοσίου δικαίου.

Οὐδείς δημοσίος ὑπάλληλος δύναται νά συμμετέχη εἰς πλείονα τῶν δύο συμβουλίων ἢ ἐπιτροπῶν.

Οὐδέποτε αἱ ἐκ τοῦ δημοσίου ταμείου ἢ ταμείων νομικῶν προσώπων δημοσίου δικαίου ἢ ἰδιωτικοῦ δικαίου ἐχόντων προνόμιον ὑπὸ τοῦ Κράτους ἢ σύμβασιν μετ' αὐτοῦ, ἀμοιβαὶ ἢ οἰαδήποτε ἄλλαι ἀπολαυαὶ ἐμίσθου δημοσίου ὑπαλλήλου ἕνεκα παροχῆς ὑπηρεσιῶν ἐν τῷ ἐσωτερικῷ δύναται νά ὑπερβῶσι κατὰ μῆνα ἐν τῷ συνόλῳ τῶν τὰς μηνιαίας τακτικὰς ἀποδοχὰς τῆς ὀργανικῆς θέσεως αὐτοῦ ἐπὶ ποινῇ ἀπολύσεως. Νόμος θέλει ὀρίσει τὰ τοῦ ἐλέγχου τῆς τηρήσεως τοῦ παρόντος ἄρθρου.

Δι' εἰδικῶν νόμων δύναται εἰς εἰδικὰς περιπτώσεις νά ὀρισθῶσιν ἐξαιρέσεις ἐκ τῶν ἐδαφίων 2, 3 καὶ 4. Οὐδέποτε ὅμως δύναται νά ἐπιτραπῆ διορισμὸς ὑπαλλήλου εἰς πλείονας τῶν δύο θέσεων, οὔτε αἱ πρόσθετοι ἀμοιβαὶ νά εἶναι μείζονες τοῦ διπλασίου τῶν τακτικῶν ἀποδοχῶν τῆς ὀργανικῆς θέσεως.

Τὰ ἀσυμβίβαστα τῶν παραγράφων 5 ἕως 9 τοῦ ἄρθρου 71 ἐφαρμόζονται καὶ ἐπὶ τῶν ἐμίσθων δημοσίων ὑπαλλήλων.

Ἑρμηνευτικὴ δῆλωσις:

Ἐν τῇ ἐννοίᾳ τῶν συμβουλίων ἢ ἐπιτροπῶν τῆς παραγράφου 3 τοῦ παρόντος ἄρθρου περιλαμβάνονται καὶ τὰ τῶν νομικῶν προσώπων δημοσίου δικαίου ἢ κοινωφελῶν ἰδρυμάτων ἢ Τραπεζῶν. Τοῦναντίον δὲν περιλαμβάνονται τὰ ὑπηρεσιακὰ συμβούλια τῆς κεντρικῆς ὑπηρεσίας τοῦ Ὑπουργείου εἰς ὃ ἀνήκει ὁ ὑπάλληλος.

(*) Ἑρμηνευτικὴ δῆλωσις γενομένη κατὰ τὴν ἐν τῇ Βουλῇ ψήφισιν :

«Εἰς τὰ περὶ ὧν ἡ παρ. 3 τοῦ παρόντος ἄρθρου Συμβούλια καὶ Ἐπιτροπὰς δὲν περιλαμβάνονται ἐκεῖνα τῶν ὁποίων τὰ μέλη δὲν εἰσπράττουσιν πρόσθετον ἀμοιβὴν διὰ τὴν ἐργασίαν ταύτην. Ἐπίσης δὲν περιλαμβάνονται αἱ Νομοπαρασκευαστικαὶ Ἐπιτροπαί».

ΠΕΡΙ ΤΟΥ ΑΓΙΟΥ ΟΡΟΥΣ.

*Αρθρον 103.

Ἡ χερσόνησος τοῦ Ἁθω, ἀπὸ τῆς Μεγάλης Βίγλας καὶ ἐξῆς, ἀποτελοῦσα τὴν περιοχὴν τοῦ Ἁγίου Ὁρους, εἶναι κατὰ τὸ ἀρχαῖον τούτου προνομιακὸν καθεστῶς αὐτοδιοίκητον τμήμα τοῦ Ἑλληνικοῦ Κράτους, τοῦ ὁποίου ἡ κυριαρχία παραμένει ἄθικτος ἐπ' αὐτοῦ. Ἐξ ἀπόφews πνευματικῆς διατελεῖ τὸ Ἅγιον Ὄρος ὑπὸ τὴν ἄμεσον δικαιοδοσίαν τοῦ Οἰκουμενικοῦ Πατριαρχείου. Ὅλοι οἱ μονάζοντες εἰς αὐτὸ ἀποκτῶσι τὴν Ἑλληνικὴν ἰθαγένειαν ἅμα τῇ προσλήψει αὐτῶν ὡς δοκίμων ἢ μοναχῶν χωρὶς ἄλλην διατύπωσιν.

Τὸ Ἅγιον Ὄρος διοικεῖται κατὰ τὸ καθεστῶς αὐτοῦ ὑπὸ τῶν εἴκοσι Ἱερῶν Μονῶν του, μεταξὺ τῶν ὁποίων εἶναι κατανεμημένη ὁλόκληρος ἡ χερσόνησος τοῦ Ἁθω καὶ διατελεῖ ἀναπαλλοτρίωτον τὸ ἔδαφος αὐτῆς. Ἡ διοίκησις ἀσκεῖται δι' ἀντιπροσώπων τῶν Ἱερῶν Μονῶν του, ἀποτελούντων τὴν ἱεράν κοινότητα. Οὐδεμίᾳ ἀπόλύτως μεταβολῇ ἐπιτρέπεται τοῦ διοικητικοῦ συστήματος ἢ τοῦ ἀριθμοῦ τῶν Μονῶν τοῦ Ἁγίου Ὁρους, οὐδὲ τῆς ἱεραρχικῆς τάξεως καὶ τῆς θέσεως αὐτῶν πρὸς τὰ ὑποτελήτων ἐξαρτήματα, ἀπαγορεύεται δὲ ἡ ἐγκαταβίωσις ἐν αὐτῷ ἑτεροδόξων ἢ σχισματικῶν.

Ὁ λεπτομερὴς καθορισμὸς τῶν Ἀγιορειτικῶν καθεστώτων καὶ τοῦ τρόπου τῆς λειτουργίας αὐτῶν γίνεται διὰ Καταστατικοῦ Χάρτου τοῦ Ἁγίου Ὁρους, τὸν ὁποῖον, συμπράττοντος τοῦ ἀντιπροσώπου τοῦ Κράτους, συντάσσουσι μὲν καὶ ψηφίζουσιν αἱ εἴκοσιν Ἱεραὶ Μοναί, ἐπικυρώνουσι δὲ τὸ Οἰκουμενικὸν Πατριαρχεῖον καὶ ἡ Βουλὴ τῶν Ἑλλήνων.

Ἡ ἀκριβὴς τήρησις τῶν Ἀγιορειτικῶν καθεστώτων τελεῖ, ὡς πρὸς μὲν τὸ πνευματικὸν μέρος, ὑπὸ τὴν ἀνωτάτην ἐποπτείαν τοῦ Οἰκουμενικοῦ Πατριαρχείου, ὡς πρὸς δὲ τὸ διοικητικόν, ὑπὸ τὴν ἐποπτείαν τοῦ Κράτους, εἰς τὸ ὁποῖον ἀνήκει ἀποκλειστικῶς καὶ ἡ διαφύλαξις τῆς δημοσίας τάξεως καὶ ἀσφαλείας.

Αἱ ἀνωτέρω ἐξουσίαι τοῦ Κράτους ἀσκοῦνται διὰ

Διοικητοῦ, τοῦ ὁποίου τὰ δικαιώματα καὶ καθήκοντα καθὼς καὶ ἡ ὑπὸ τῶν Μοναστηριακῶν Ἀρχῶν καὶ τῆς Ἱερᾶς Κοινότητος ἀσκουμένη δικαστικὴ ἐξουσία, καὶ τέλος τὰ τελωνειακὰ καὶ φορολογικὰ πλεονεκτήματα τοῦ Ἁγίου Ὄρους, καθορίζονται διὰ νόμου.

ΜΕΤΑΒΑΤΙΚΑΙ ΔΙΑΤΑΞΕΙΣ

Ἄρθρον 104. *

Πρὸς ἀποκαταστασιν ἀκτημόνων καλλιεργητῶν καὶ ἀκτημονων μικρῶν κτηνοτροφῶν ἐπιτρέπεται ἐπιμὴν τριετιαν ἀπο τῆς ἰσχύος τοῦ παρόντος ἀναγκαστικὴ ἀπαλλοτριώσις τῶν κατωτέρω κατηγοριῶν ἀγροτικῶν κτημάτων κατὰ παρέκκλισιν τοῦ ἄρθρου 17 τοῦ Συντάγματος, ὡς νόμος θέλει ὀρίσει.

α) Τῶν πέραν τῶν πεντακοσίων, τοῦλάχιστον, στρεμμάτων αὐτοκαλλιεργουμένων ἢ διακοσίων πενήκοντα μὴ αὐτοκαλλιεργουμένων ἀνηκουσῶν εἰς φυσικὰ ἢ νομικὰ πρόσωπα ἰδιωτικοῦ δικαίου, ἀκεπῶν ἐκτάσεων οἱ ἕκαστον ἰδιοκτῆτην ἢ συνιδιοκτῆτην.

β) Τῶν καλλιεργουμένων ἢ καλλιεργησιμῶν, ὡς καὶ κτηνοτροφικῶν ἐκτάσεων ἢ φυτειῶν, τῶν ἀνηκουσῶν εἰς τὰ πάσης φύσεως νομικὰ πρόσωπα δημοσίου δικαίου, προκειμένου δὲ περὶ δήμων καὶ κοινοτήτων, μετὰ γνώμην αὐτῶν. Ἐξαιρεῖται πάσης ἀναγκαστικῆς ἀπαλλοτριώσεως κατὰ τοὺς ὅρους τοῦ παρόντος ἀκίνητος ἰδιοκτησία ἀνήκουσα εἰς εὐαγῆ ἰδρύματα ἐπιδιδόνοντα ἐκπαιδευτικούς ἢ φιλανθρωπικούς σκοπούς.

γ) Κτηνοτροφικῶν ἐκτάσεων πέραν τῶν χιλίων τοῦλάχιστον στρεμμάτων ἢ, ἐφ' ὅσον ὁ ἰδιοκτῆτης εἶναι κτηνοτρόφος, τῶν ὑπερβαίνουσῶν τὴν ἀπαιτούμενην ἐκτασιν πρὸς κάλυψιν τῶν σημερινῶν αὐτοῦ ἀναγκῶν ἢ τῶν πρὸ τοῦ ἔτους 1940, ὡς νόμος θέλει ὀρίσει.

(*) Ἑρμηνευτικὴ δήλωσις γενομένη κατὰ τὴν ἐν τῇ βουλῇ ψήφισιν :

«Εἰς τὴν ἔννοιαν τοῦ ὅρου «φυτεῖαι», περιλαμβάνονται καὶ οἱ πάσης φύσεως ἐλαιῶνες καὶ ἐλαιοκτῆματα».

Διὰ νόμου ἐφ' ἅπαξ ἐκδιδομένου ρυθμίζονται ἢ κατὰ τὸ παρὸν ἀπαλλοτριώσεις καὶ ἀναγκαστικὴ μίσθωσις ἀγρῶν, δασωδῶν ἐκτάσεων καὶ βοσκοτόπων ἀνηκόντων εἰς τὴν ἐκκλησιαστικὴν περιουσίαν.

Τῆς κατὰ τοὺς ὅρους τοῦ παρόντος ἄρθρου ἀπαλλοτριώσεως καὶ ἀναγκαστικῆς μισθώσεως ἐξαιροῦνται οἱ ἀνήκοντες εἰς τὴν ἐκκλησιαστικὴν περιουσίαν ἐλαιῶνες, οἱ ἀμπελῶνες, οἱ κῆποι καὶ ἡ ἀστικὴ ἐκκλησιαστικὴ περιουσία.

Ἡ ἀποζημίωσις ὀρίζεται εἰς μεταλλικὰς δραχμὰς πάντοτε διὰ τῆς δικαστικῆς ὁδοῦ οὐδέποτε μικροτέρα τοῦ ἐνὸς τρίτου τῆς ἀξίας τοῦ ἀπαλλοτριουμένου κτήματος κατὰ τὸν χρόνον τῆς καταλήψεως καὶ καταβάλλεται πρὸ ἢ μετ' αὐτὴν εἴτε κατὰ δόσεις, εἴτε εἰς χρεόγραφα, ὡς νόμος θέλει ὀρίσει.

Οἱ μέχρι τοῦδε ἐκδοθέντες νόμοι περὶ ἐξαγορᾶς ἐμφυτευτικῶν κτημάτων, περὶ ἀπαλλαγῆς ἀπὸ ἀγροληπτικῶν ἢ ἐδαφονομικῶν βαρῶν καὶ ἀναγκαστικῆς μισθώσεως γαιῶν ὑπὲρ ἀκτημόνων γεωργῶν καὶ κτηνοτρόφων θεωροῦνται ὡς μὴ ἀντικείμενοι εἰς τὸ Σύνταγμα.

Ἐπιτρέπεται ἢ κατὰ παρέκκλισιν τοῦ ἄρθρου 17 τοῦ Συντάγματος νομοθετικὴ ρύθμισις καὶ διάλυσις ὑφισταμένων εἰσέτι ἀγροληψιῶν καὶ ἐδαφονομικῶν βαρῶν, ἢ ἐξαγορὰ τῆς ψιλῆς κυριότητος ὑπὸ ἐμφυτευτικῶν κτημάτων, ἢ κατάργησις καὶ ρύθμισις ἰδιορρυθμῶν ἐμπραγμάτων σχέσεων καὶ ἢ λῆψις μέτρων κατὰ τῆς κατατεμῆσεως ἢ ἀνασυγκροτήσεως τῆς ὑπερμέτρως κατατεμνομένης μικρᾶς ἐγγείου ἰδιοκτησίας.

Ἄρθρον 105.

Ὅλοι οἱ νόμοι καὶ τὰ διατάγματα καθόσον ἀντιβαίνουν εἰς τὸ παρὸν Σύνταγμα καταργοῦνται.

ΓΕΝΙΚΑΙ ΔΙΑΤΑΞΕΙΣ

Ἄρθρον 106.

Δὲν ἐπιτρέπεται ἡ μεταβολὴ τοῦ περιεχομένου ἢ τῶν ὄρων διαθήκης ἢ δωρεᾶς κατὰ τὰς ὑπὲρ τοῦ δημοσίου ἢ κοινωφελοῦς σκοποῦ διατάξεις αὐτῆς.

Ἐξαιρετικῶς ἐπιτρέπεται διὰ νόμου ἢ διάθεσις τοῦ διατιθεμένου ἢ δωρουμένου πρὸς ἄλλον παρεμφερῆ σκοπόν, ὅταν ἡ θέλησις τοῦ δωρητοῦ ἢ διαθέτου, ἀποβαίνει ἀπολύτως ἀπραγματοποίητος.

Ἄρθρον 107.

Ἐπίσημος γλῶσσα τοῦ Κράτους εἶναι ἐκείνη εἰς τὴν ὁποίαν συντάσσονται τὸ πολίτευμα καὶ τῆς ἑλληνικῆς νομοθεσίας τὰ κείμενα. Πᾶσα πρὸς παραφθορὰν ταύτης ἐπέμβασις ἀπαγορεύεται.

Ἄρθρον 108.

Δὲν ἐπιτρέπεται ἡ ἀναθεώρησις ἐλοκλήρου τοῦ Συντάγματος.

Οὐδέποτε ἀναθεωροῦνται αἱ διατάξεις τοῦ παρόντος Συντάγματος αἱ καθορίζουσαι τὴν μορφήν τοῦ πολιτεύματος ὡς Βασιλευομένης Δημοκρατίας ὡς καὶ αἱ θεμελιώδεις διατάξεις αὐτοῦ.

Ἐπιτρέπεται ἀναθεώρησις τῶν μὴ θεμελιωδῶν διατάξεων αὐτοῦ, ὡσάκις ἡ Βουλὴ διὰ τῶν δύο τρίτων τοῦ ὅλου ἀριθμοῦ τῶν μελῶν αὐτῆς ζητήσῃ ταύτην δι' ἰδίας πράξεως, ὀριζούσης εἰδικῶς τὰς ἀναθεωρητέας διατάξεις καὶ ψηφίζομένης εἰς δύο ψηφοφορίας, ἀφισταμένας ἀλλήλων κατὰ ἓνα τοῦλάχιστον μῆνα.

Ἀποφασισθείσης τῆς ἀναθεωρήσεως ὑπὸ τῆς Βουλῆς ἢ ἐπομένη Βουλὴ κατὰ τὴν πρώτην σύνοδον αὐτῆς ἀποφασίζει ἐπὶ τῶν ἀναθεωρητέων διατάξεων δι' ἀπολύτου πλειονοψηφίας τοῦ ὅλου ἀριθμοῦ τῶν μελῶν αὐτῆς.

Πᾶσα ψηφίζομένη ἀναθεώρησις μὴ θεμελιωδῶν διατάξεων τοῦ Συντάγματος ἐκδίδεται καὶ δημόσιε-

ται διὰ τῆς ἡμερηίδος τῆς Κυβερνήσεως ἐντὸς δέκα ἡμερῶν ἀπὸ τῆς ἐπιψηφίσεως αὐτῆς ὑπὸ τῆς Βουλῆς, τίθεται δὲ εἰς ἐνέργειαν δι' εἰδικοῦ ταύτης ψηφίσματος.

* Ἄρθρον 109.

Οἱ συνεταιρισμοί, γεωργικοὶ καὶ ἀστικοί, τελοῦσιν ὑπὸ τὴν προστασίαν τοῦ Κράτους, μεριμνῶντος συστηματικῶς ὑπὲρ τῆς ἀναπτύξεως αὐτῶν.

* Ἑρμηνευτικὴ δῆλωσις :

Ἡ κατὰ νόμον σύστασις ἀναγκαστικοῦ συνεταιρισμοῦ δὲν ἀντιβαίνει, ὡς τοιαύτη, εἰς τὸ Σύνταγμα.

* Ἄρθρον 110.

Ἄγωγαὶ κακοδικίας κατὰ συμβούλων τῆς Ἐπικρατείας, ἀρεσπαγιτῶν, ἐφετῶν, πρωτοδικῶν, εἰσαγγελέων, ἀντεισαγγελέων, δικαστῶν διοικητικῶν δικαστηρίων καὶ ἰσοβίων μελῶν τοῦ Ἐλεγκτικοῦ Συνεδρίου, δικάζονται ὑπὸ ἑπταμελοῦς εἰδικοῦ δικαστηρίου συγκροτούμενου καθ' ὃν τρόπον ὀρίζει ὁ νόμος, διὰ κληρώσεως ἐξ ἑνὸς μέλους τοῦ Συμβουλίου Ἐπικρατείας, τοῦ Ἀρείου Πάγου, τοῦ Ἐλεγκτικοῦ Συνεδρίου, τριῶν δικηγόρων μελῶν τακτικῶν ἢ ἀναπληρωματικῶν τοῦ Ἀνωτάτου Πειθαρχικοῦ Συμβουλίου καὶ δύο καθηγητῶν Νομικῆς Σχολῆς τοῦ Πανεπιστημίου Ἀθηνῶν. Οὐδεμία ἄδεια πρὸς ἔγερσιν τῆς ἀγωγῆς κακοδικίας ἀπαιτεῖται.

Ἐκ τῶν μελῶν τοῦ δικαστηρίου ἐξαιρεῖται ἑκάστοτε τὸ ἀνῆχον εἰς τὸ Σῶμα ἐκεῖνο περὶ τῆς ἐνεργείας ἢ παραλείψεως τοῦ ὁποίου εἴτε ὀλοκλήρου εἴτε μελῶν αὐτοῦ καλεῖται νὰ ἀποφανθῇ τὸ δικαστήριον.

* Ἄρθρον 111.

Ἡ πειθαρχικὴ ἐξουσία ἐπὶ τῶν μελῶν τοῦ Ἐλεγκτικοῦ Συνεδρίου, τοῦ Ἀρείου Πάγου καὶ τοῦ Συμβουλίου Ἐπικρατείας ἀσχεῖται καὶ ὑπὸ συμβουλίου συγκειμένου ἐκ δύο μελῶν ἐξ ἑκάστου τῶν σωμάτων τού-

των καὶ δύο καθηγητῶν τῆς Νομικῆς Σχολῆς Πανεπιστημίου ὀριζομένων πάντων διὰ κλήρου ὑπὸ τὴν Προεδρίαν τοῦ Ὑπουργοῦ τῆς Δικαιοσύνης. Ἐκ τῶν μελῶν τοῦ συμβουλίου ἐξαιροῦνται ἐκάστοτε τὰ ἀνήκοντα εἰς τὸ Σῶμα ἐκεῖνο, ἐπὶ ἐνεργείας τοῦ ὁποίου, εἴτε ὀλοκλήρου εἴτε μελῶν αὐτοῦ, καλεῖται νὰ ἀποφανθῇ τὸ συμβούλιον.

Ἄρθρον 112.

Νόμος ἐφ' ἅπαξ ἐκδιδόμενος θέλει ρυθμίσει τὴν προστασίαν τῶν ἐκ τῆς ἀλλοδαπῆς εἰσαγομένων πρὸς τοποθέτησιν εἰς τὴν Χώραν κεφαλαίων.

Ἄρθρον 113.

Τὸ παρὸν Σύνταγμα ἐμβαίνει εἰς ἐνέργειαν ἅμα ὑπογραφῇ ὑπὸ τοῦ Βασιλέως· τὸ δὲ Ὑπουργικὸν Συμβούλιον ὀφείλει νὰ δημοσιεύσῃ αὐτὸ διὰ τῆς ἐφημερίδος τῆς Κυβερνήσεως ἐντὸς εἰκοσιτεσσάρων ὡρῶν μετὰ τὴν ὑπογραφήν.

Ἄρθρον 114.

Ἡ τήρησις τοῦ παρόντος Συντάγματος ἀφιερᾶται εἰς τὸν πατριωτισμὸν τῶν Ἑλλήνων.

ΦΙΛΟΤΕΛΕΚΟ
ΠΑΥΣΑΝΟΠΟΥΛΟΣ
ΜΟΥΣΕΙΟ

II. ΝΟΜΟΙ

Α'. ΕΙΔΙΚΟΙ

ΝΟΜΟΣ υπ' αριθ. 1966

«Περὶ τροποποιήσεως καὶ συμπληρώσεως τοῦ Ἀν. Νόμου 1671]1951 ἠπερὶ Ὑπουργικοῦ Συμβουλίου καὶ Ὑπουργείων».

Φ.Ε.Κ. 325.Α'. 22-12-51

ΠΑΥΛΟΣ

ΒΑΣΙΛΕΥΣ ΤΩΝ ΕΛΛΗΝΩΝ

Ψηφισάμενοι ὁμοφώνως μετὰ τῆς Βουλῆς ἀποφασίζομεν καὶ διατάσσομεν :

Ἄρθρον μόνον.

1. Εἰς τὸν παράγραφον 6 τοῦ ἄρθρου 40 τοῦ Ἀν. Νόμου 1671]1951 ἠπερὶ Ὑπουργικοῦ Συμβουλίου καὶ Ὑπουργείων» καὶ μετὰ τὰς λέξεις ἠτῶν ὡς ἄνω Ὑπουργείων» προστίθεται ἡ ἀκόλουθος φράσις :

»ἢ προκειμένου περὶ τοῦ Ὑπουργείου Συγκοινωνιῶν ἀνώτερος τεχνικὸς ὑπάλληλος Ἐπιχειρήσεως Κοινῆς Ὁφελείας τελούσης ὑπὸ τὴν ἐποπτείαν τοῦ οἰκείου Ὑπουργείου. Ὁ ὑπάλληλος οὗτος κατὰ τὸ διάστημα τῆς ὑπηρεσίας του ὡς Γεν. Γραμματέως θεωρεῖται τελῶν ἐν ἀδείᾳ».

2. Ἡ ἰσχὺς τοῦ παρόντος Νόμου ἄρχεται ἀπὸ τῆς δημοσιεύσεως αὐτοῦ εἰς τὴν Ἐφημερίδα τῆς Κυβερνήσεως.

Ὁ παρὼν Νόμος ψηφισθεὶς ὑπὸ τῆς Βουλῆς καὶ παρ' ἡμῶν σήμερον κυρωθεὶς, δημοσιευθήτω διὰ τῆς Ἐφημερίδος τῆς Κυβερνήσεως καὶ ἐκτελεσθήτω ὡς νόμος τοῦ Κράτους

Ἐν Ἀθήναις τῇ 21 Δεκεμβρίου 1951.

ΠΑΥΛΟΣ Β.

Ὁ ἐπὶ τῶν Συγκοινωνιῶν Ὑπουργὸς
ΓΕΩΡΓ. ΜΠΟΥΡΔΑΡΑΣ

Ἐθεωρήθη καὶ ἐτέθη ἡ μεγάλη τοῦ Κράτους σφραγίς.

Ἐν Ἀθήναις τῇ 21 Δεκεμβρίου 1951.

Ὁ ἐπὶ τῆς Δικαιοσύνης Ὑπουργὸς
ΔΗΜ. ΠΑΠΑΣΠΥΡΟΥ

III. ΕΓΚΥΚΛΙΟΙ

Α'. ΔΙΕΥΘΥΝΣΕΩΣ ΔΙΟΙΚΗΤΙΚΟΥ

Ἀριθ. Πρωτ. 88900

Περὶ συστάσεως Ταχ. Πρακτορείων.

Π ρ ὀ ς

- 1) Κεντρ. Ταχ. Ἀθηνῶν
- 2) Κεντρ. Ταχ. Γραφ. Πειραιῶς
- 3) ΥΠΠ Περιφ. Ταχ. Δ]ρσιν Ἀθηνῶν

Ἀνακοινοῦμεν ὑμῖν ὅτι διὰ τοῦ ἀπὸ 11.12.51 Β.Δ]τος, ἐκδοθέντος συμφώνως πρὸς τὰς διατάξεις :

- 1.-Τοῦ ἄρθρου 11 τον Α.Ν. 291]36 «περὶ τροποποιήσεως κ.λ.π.».
- 2.-Τοῦ ἄρθρου 11 τοῦ Α.Ν.699]37»περὶ τροποποιήσεως κλπ»
- 3.-Τοῦ ἄρθρου 7 τοῦ Α.Ν.1811]39 »περὶ συμπληρώσεως κ.λ.π.» ὡς ἀντεκατεστάθη διὰ τοῦ ἄρθρου 1 τοῦ Α.Ν. 785]48» περὶ ρυθμίσεως ὑπηρεσιακῶν κ.λ.π.
- 4.-Τοῦ ἀπὸ 5]13.2.37 Β.Δ]τος »περὶ Τ.Τ.Τ. Πρακτορείων» δημοσιευθέντος δ' ἐν τῷ ὑπ' ἀριθ. 319]20.12.51 Φ.Ε.Κ. (Τ.Α.).

Σ υ ν ε σ τ ῆ θ η σ α ν

Ταχ]κά Πρακτορεῖα εἰς τοὺς ὡς ἑπεται Συνοικισμοὺς καὶ Προάστεια.

- 1.-Βριλησίων - Χαλκιδίου
- 2.-Νέας Χαλκηδόνας - Ἀττικῆς
- 3.-Δάφνης - Ἀττικῆς
- 4.-Πετροπόλεως - Ἀττικῆς
- 5.-Καμινίων - Πειραιῶς
- 6.-Ἀγίας Βαρβάρας - Ἀττικῆς (Αἰγάλεω).

Ὅθεν παρακαλοῦμεν ὅπως μεληθῆτε τῆς ἐξευρέσεως καταλλήλων προσώπων δεχομένων ν' ἀναλάβωσι τὴν διαχείρισιν τῶν ἐν λόγῳ Πρακτορείων καλέσητε δὲ τούτους ἵνα ὑποβάλωσι πάντα τὰ δικαιολογητικά τὰ ὀριζόμενα ἐν ἄρθροισ 17 τοῦ Α.Ν. 291]36, τοῦ ἀπὸ 5.2.37 Β. Δ]τος, καὶ τοῦ ἀπὸ 20.3.47 ὁμοίου, πρὸς δὲ τὰ στοιχεῖα νομιμοφροσύνης τῶν ἤτοι πιστοποιήσιν τῆς εἰσείας Ἀστυνομικῆς Ἀρχῆς καὶ δῆλωσιν Νομιμοφροσύνης. Τὰ τελευταῖα στοιχεῖα ταῦτα θέλετε ὑποβάλλη ὑμῖν ἀναφέροντες σχετικῶς.

Ἐν ἈΑθήναις τῇ 9]1]1952

Ε.Υ.

Ὁ Γεν. Διευθυντῆς
Ι. ΦΡΑΓΚΑΚΗΣ

Ἄριθ. Πρωτ. 97065

«Περὶ μεταβολῆς τῆς τάξεως τοῦ Ταχ. Γραφείου Ἀερολιμένους Ἑλληνικοῦ.

Π ρ ὸ ς
Κεντρ. Ταχ. Ἀθηνῶν

Ἀνακοινοῦμεν ὑμῖν ὅτι διὰ τοῦ ἀπὸ 20]12]51 Β. Δ]τος, ἐκδοθέντος συμφώνως πρὸς τὰς διατάξεις :

1. Τοῦ ἄρθρου 11 τοῦ Α. Ν. 291]36] περὶ τροποποιήσεως κλπ.

2. Τοῦ ἀπὸ 5.4.49 Β. Δ]τος] περὶ προαπαιτούμενων κλπ. δημοσιευθέντος ἐν τῷ ὑπ' ἀριθ. 327]27]12]51 Φ.Ε.Κ. (τεύχος Α΄.)

Μ ε τ ε β λ ῆ θ η

Ἡ τάξις τοῦ Ταχ. Γραφείου Γ΄. Τάξεως Ἀερολιμένους Ἑλληνικοῦ, τούτου ὀνομασθέντος ταχ. Γραφείου Α΄. Τάξεως.

Ὅθεν τὸ Γραφεῖον τοῦτο θὰ λειτουργῆ ἑφεξῆς ὑπὸ τὴν νέαν αὐτοῦ τάξιν.

Ἐν Ἀθήναις τῇ 15]4]52

Ε.Υ.

Ὁ Γεν. Διευθυντής

Ι. ΦΡΑΓΚΑΚΗΣ

ΦΙΛΟΤΕΛΙΚΟ

ΤΑΧΥΔΡΟΜΙΚΟ

Β΄ ΔΙΕΥΘΥΝΣΕΩΣ ΤΑΧ. ΕΚΜ)ΣΕΩΣ

Ἄριθ. Πρωτ. 96771]ΚΔ3

«Ἀνακοινοῦται τροποποιήσεις ὑπ' ἀρ. 3 ὑπὴρ. ἐκδόσεως.»

Π ρ ὸ ς

- 1) Περὶ καὶ Ταχυδρ. Δ]σεις καὶ
- 2) Ταχυδρ. Γραφεῖα ΓΚράτους (Διὰ τοῦ Δελτίου Τ.Τ.Τ.)

Συνέχεια 65510]ΚΔ3 ἀπὸ 31]8]51 ἐγκυκλίου διαταγῆς.

1. Ἐπιφέρατε παρακαλοῦμεν τὰς κάτωθι τροποποιήσεις εἰς τὴν παρ' ὑμῖν ὑπ' ἀριθ. 3 ὑπηρεσιακὴν ἔκδοσιν «Πληροφορίαί πάσης φύσεως ἀναφερόμεναι εἰς τὰς χώρας τῆς Παγκοσμίου Ταχ. Ἑνώσεως.»

Σελὶς 6—7

Chine

Στήλη 2γ' Ἀντικαταστήσατε «Δεκτὴ» διὰ «Ὅχι»

Στήλη 2δ' Ἀντικαταστήσατε τὰς σημερινὰς ἐνδείξεις

διὰ «— — —»

Σελίς 10
Kenya Uganda
Στήλη 2γ' 'Αντικαταστήσατε »'Οχι» διά »Δεκτή»
Σελίς 12
Tanganika
Στήλη 2γ' 'Αντικαταστήσατε »'Οχι» διά »Δεκτή»
Σελίς 21
Turquie
Στήλη 5 Προσθέσατε : »Μόνον εις αισθητῶς σοβαρὰς
περιπτώσεις.»

Ἐν Ἀθήναις τῇ 8.1.1952

Ε.Υ.

Ὁ Διευθυντὴς
Θ. ΜΠΡΕΔΗΜΑΣ

Ἄριθ. Πρωτ. 3285]ΣΥΝ

Περὶ ἐγκρίσεως διαβιβάσεως ἐντὸς συστημένων ἐπιστολῶν
διὰ τὸ ἐξωτερικὸν τῶν ἐξοφλητικῶν ἀποδείξεων τῶν συν-
ταξιούχων τῆς Διώρυγος Παναμᾶ »

Πρὸς,
Κεντρικὸν Ταχ. Ἀθηνῶν (Εἰς 4 ἀντίτυπα)
Τμηματικὰ Ταχ. Παραρτήματα Ἀθηνῶν (ἰδιαιτέρως)
Κεντρικὰ Ταχ. Γραφεῖα Πειραιῶς Θεσ/νίκης, Πατρῶν,
Χανίων, Κερκίρας, Ἡρακλείου Κρ. Ρόδου, Σύρου, Χίου,
Σάμου, Μυτιλήνης, Καλαμῶν, Καβάλας, Ἀργοστολίου.

Συνέχεια 83811]ΣΥΝ]2.11.1951 διαταγῆς.

Κατόπιν τοῦ ὑπ' ἀριθ. 69]412 τῆς 8]1]1952 ἐγγράφου
τῆς Ὑπηρεσίας Προστασίας Ἐθνικοῦ Νομίσματος, ἀνα-
κοινοῦμεν Ὑμῖν, ὅτι οἱ ἐν Ἑλλάδι συνταξιούχοι καὶ λοιποὶ
δικαιούχοι τῆς Παγκοσμίου Ἑταιρίας τῆς Διώρυγος τοῦ
Σουεζ δύνανται νὰ ἐκλείψωσι ἐντὸς τῶν πρὸς τὴν Ἑται-
ρίαν ταύτην (COMPAGNIE UNIVERSELLE DU CANAL
MARITIMIE DE SUEZ) ἀπευθυνομένων συστημένων
ἐπιστολῶν τῶν ἐξοφλητικῶν ἀποδείξεις ἀναφερομένας εἰς
τὰς συντάξεις καὶ τὰ πάσης φύσεως πρὸς αὐτοὺς καταβολὰς
τῆς ἀνωτέρω Ἑταιρείας.

Ἐν Ἀθήναις τῇ 12]1]1952

Ε.Υ.

Ὁ Διευθυντὴς
Θ. ΜΠΡΕΔΗΜΑΣ

Ἄριθ. Πρωτ. 514]4

«Περὶ Ταχ. ἀτελείας τῶν κ.κ. Βουλευτῶν»

Π ρ ὶ ς

Περιφ. Ταχ. Διευθύνσεις

Κεντρ. Ταχ. Ἀθηνῶν

Κεντρ. Ταχ. Πειραιῶς

Κεντρ. Δ/νσιν Κινητῶν Ταχυδρομείων

Ταχ. Γραφεῖα (Διὰ τοῦ Δελτίου)

1. Δυνάμει τοῦ ἄρθρου 75 τοῦ ἀπὸ 1 Ἰανουαρίου 1952 ἰσχύοντος νέου Συντάγματος, οἱ Βουλευταὶ ἀπολαμβάνουσι Ταχ|κῆς ἀτελείας.

Διὰ τὴν ἐφαρμογὴν τοῦ μέτρου τούτου παρέχομεν τὰς ἀκολούθους ὁδηγίας :

Ἡ διὰ τὸ ἐσωτερικόν, ἐν γένει ἀλλ|φία τῶν Βουλευτῶν (συνήθης, συστημένη καὶ ἀερ|κῆ) θὰ γίνεταί δεκτὴ ἔνευ-καταβολῆς Ταχ. τέλους.

Ἡ ἐπὶ συστάσει ἀλλ|φία τῶν Βουλευτῶν θὰ διαχειρίζεται καθ' ὅλα τὰ στάδια ὡς συστημένη.

2. Ἡ κατατιθεμένη κατὰ τὰ ἀνωτέρω ἀτελῶς ὑπὸ τῶν Βουλευτῶν ἀλλ|φία, δέον ὅπως φέρεται ἐπὶ τοῦ περικαλύμματος ἐμφανῶς τὴν ἐνδειξὴν τοῦ ὀνοματεπωνύμου καὶ τῆς ιδιότητος τοῦ βουλευτοῦ καὶ τὴν ιδιόγραφον ὑπογραφὴν τοῦ ἀποστολέως βουλευτοῦ.

3. Ἡ ὑπὸ τῶν Βουλευτῶν ἀποστελλομένη ἐξ Ἀθηνῶν ἀλλ|φία δέον νὰ κατατίθεται εἰς εἰδικὴν θυρίδα τοῦ Κεντρικοῦ Ταχυδρομείου ἢ εἰς τὸ Ταχυδρ. Γραφεῖον Βουλῆς.

Τὰ δύο ταῦτα Ταχυδρομεῖα θέλομεν ἐφοδιάσει διὰ δείγματος τῶν ὑπογραφῶν τῶν Βουλευτῶν, ἵνα πρὸς ἐπίσκεψιν εἰς τὸν ἐλεγχον τῆς ἀποστελλομένης ἀλλ|φίας πρὸς ἀποφυγὴν καταστρατηγήσεως τοῦ μέτρου τῆς ἀτελείας ὑπὸ τρίτων προσώπων.

Εἰς τὰ λοιπὰ Ταχ. Γραφεῖα τοῦ Κράτους ἢ ἀλλ|φία τῶν Βουλευτῶν δέον νὰ μὴ ρίπτεται εἰς τὰ γραματοκιβώτια, ἀλλὰ νὰ παραδίδεται εἰς χεῖρας τοῦ ἀρμοδίου Ταχ. ὑπαλλήλου, ὅστις δέον νὰ ἐξετάζη ἐὰν, πράγματι ὁ ἀποστολεὺς βουλευτῆς διαμένει εἰς τὴν πόλιν ἔνθα τὸ Ταχυδρομεῖον καταθέσεως κατὰ τὴν ἡμέραν τῆς ταχυδρομῆσεως τῆς ἀλληλογραφίας.

Ἐν περιπτώσει διαπιστώσεως τοῦ ἀντιθέτου, δὲν θὰ γίνεταί δεκτὴ ἀτελῶς ἢ ἐν λόγῳ ἀλληλογραφία.

4. Ἡ ἀλληλογραφία τῶν Βουλευτῶν προορισμοῦ ἐξωτερικοῦ δὲν ἀπολαμβάνει ἀτελείας. Συνεπῶς, θὰ γίνεταί δεκτὴ ἐπὶ τῇ καταβολῇ τῶν αἰκείων τελῶν.

5. Τὰ Ταχ. Γραφεῖα, εἰς ἃ κατατίθεται ἀτελής ἀλληλογραφία τῶν Βουλευτῶν, δέον νὰ τηρῶσιν σημείωσιν τοῦ ἀριθμοῦ τῶν ἀτελῶς κατατιθεμένων ἀντικειμένων ὑφ' ἐκάστου βουλευτοῦ μετὰ τῆς ἡμερημηνίας τῆς καταθέσεως.

Τὰ δεδομένο ταῦτα, ἄτινα θὰ χρησιμεύωσιν ἡμῖν διὰ τὴν στατιστικὴν παρακολούθησιν τῆς Βουλευτικῆς ἀλληλογραφίας θὰ ὑποβάλλωνται εἰς τὴν οἰκείαν Περιφ. Ταχ. Διεύθυνσιν εἰς τὸ τέλος ἐκάστου διμήνου.

Αἱ Περιφ. Ταχ. Δ/νσεις τὰ δεδομένα ταῦτα θὰ ὑποβάλωσιν ἡμῖν, ἀμέσως μετὰ τὴν συγκέντρωσίν των.

6. Βάσει τῶν ἀνωτέρω ὁδηγιῶν παρακαλοῦμεν ὅπως, καθοδηγήσητε σχετικῶς τὰ Γραφεῖα τῆς περιφερείας σας, ὧν θὰ ἐπιστήσητε τὴν προσοχὴν, ὅπως μὴ παρεμβάλωσιν δυσχερείας εἰς τὴν διαμεμβήν τῆς ἀλληλογραφείας τῶν Βουλευτῶν λαμβάνωσιν δὲ ἐκ παραλλήλου μέτρα, ὅπως ἀποκλειεῖται ἢ καταστρατηγήσῃς τοῦ μέτρου τῆς ἀτελείας τῶν Βουλευτῶν ὑπὸ τρίτων προσώπων.

Ἐν Ἀθήναις τῇ 19 Ἰανουαρίου 1952

Ὁ Ὑπουργὸς
Γ. ΜΗΟΥΡΔΑΡΑΣ

Ἄριθ. Πρωτ. 1837/78

»Περὶ ταχ. ἀτελείας οἰκοκυρικῆς Σχολῆς Ἀριάδνης.»

Τὰς Περιχὰς Ταχυδρ. Δ/νσεις
Κεντρικόν Ταχ. Ἀθηνῶν
Κεντρικόν Ταχ. Πειραιῶς
Κεντρ. Δ/νσιν Κινητῶν Ταχυμειῶν

1. Ἡ διὰ τοῦ ἀπὸ 25/9/51 Β. Διατάγματος ἰδρυθεῖσα ἐν Χανίοις Ἀνωτάτῃ Σχολῇ Οἰκιακῆς Οἰκονομίας ὑπὸ τὸ ὄνομα »Ἀριάδνη» τυγχάνει Δημοσία Ὑπηρεσία καὶ συνεπῶς ἡ ὑπηρεσία ἀλλ. ἰρία ταύτης θὰ γίνηται δεκτὴ ἄνευ καταβολῆς ταχ. τέλους, εἰς ἣν ἔκτασιν καὶ ὑφ' οὗς ὄρους καὶ τῶν λοιπῶν Δημοσίων Ἀρχῶν.

2. Μὲ τὰ ἀναλογοῦντα τέλη κατὰ τὰς στατιστικὰς θὰ χρεοῦται τὸ Ὑπουργεῖον Ὁρησκευμάτων καὶ Παιδείας.

Ἐν Ἀθήναις τῇ 28.1.1952

Ε.Υ.

Ὁ Γενικὸς Διευθυντὴς
Ι. ΦΡΑΓΚΑΚΗΣ.

*Αριθ. Πρωτ. 2448]ΚΔ4

«Ανακοινούνται τροποποιήσεις τῆς ὑπ' ἀριθ. 4]1949 ὑπηρε-
ἐκδόσεως »Τιμολόγια κλπ.».

Π Ρ Ο Σ

Τὰς Περιφ]κὰς Ταχ]κὰς Διευθύνσεις
Ταχ]κὰ Γραφεῖα Κράτους (Διὰ τοῦ Δελτίου)

Συνέχεια 79943]ΚΔ4 ἀπὸ 22]10]51 διαταγῆς.

Παρακαλοῦμεν ὅπως ἐπιφέρητε τὰς κάτωθι τροποποιήσεις
εἰς τὴν ὑπ' ἀριθ. 4]1949 ὑπηρεσιακὴν ἐκδοσιν »Ταχ]κὰ
Τιμολόγια ἐφαρμαζόμενα ἐπὶ Ταχ. ἀντικειμένων εἰς τὰς
χώρας τῆς Παγκοσμίου Ταχ. Ἑνώσεως)».

Σελίς 12 - 13

EL SALVADOR.

Στήλη	1' Αντικαταστ.	20 Centavos	διὰ	22Centavos
»	2	12	»	14
»	3	12	»	14
»	10	60	»	50
»	13	130Δρ.	»	118,18 Δρ.

ESPAGNE :

Στήλη 5. Ἀντικαταστήσατε νῦν ἐνδείξεις διὰ :
L. C. μέχρι 20 γραμματρίων ἀνευ προσθέτου τέλους. Ἐνω-
τῶν 20 γραμμαρίων 2 Pesetas ἀνὰ 20 γραμμάρια.
A. O. 1.50 Pesetas ἀνὰ 20 γραμμάρια
I. X. (Ἐφεμερίδες). Pesetas ἀνὰ 20 γραμμάρια

Σελίς 14 - 15

IDOCHINE :

Στήλη	1' Αντικαταστ.	1 Piastrs,	διὰ	1,90	Piastres
»	2	60 Centimes	»	1,10	»
»	3	60	»	1,10	»
»	4	(40	»	(80	Centime.
		(20		(40	
»	6	10	»	20	»
»	7	40	»	80	»
»	8	2 Piastres	»	4	Piastres
»	9	1	»	3	»
»	10	2	»	4	»
»	11	1	»	1,90	—
»	13	2.600Δρ.	»	1368,42	Δρ.

Σελίς 16 - 17

ADEN :

Στήλη	1	Αντικατ.	νῦν ἐνδείξεις	διὰ	35 Cents
»	2	»	»	»	20 »
»	3	»	»	»	20 »
»	4	»	»	»	(15
					(5 »
»	6	»	»	»	5cents ἀνὰ 2λίβρ
»	7	»	»	»	15cents
»	8	»	»	»	70 »
»	9	»	»	»	30 »
»	10	»	»	»	50 »
»	11	»	»	»	25 »
»	12	»	»	»	35 »
»	13	»	»	»	1Shilling
					74.28 Δραχ.
»	14	»	»	»	1Shilling
					100 Cents

Σελίς 20

KENYA UGANDA

Στήλη	7	Αντικαταστ.	» ---- »	διὰ	15 Cenjs
»	8	»	» ---- »	»	80 »

Σελίς 24

TANGANIKA :

Στήλη	7	Αντικαταστ.	» ---- »	»	15Cenjs
»	8	»	» ---- »	»	80 »

Σελίς 26 - 27

INDE :

Στήλη	5	Προσθέσατε.	L.C. ANNAS	ἀνὰ	1]2 ούγγιά.
-------	---	-------------	------------	-----	-------------

Σελίς 28.

ITALIE.

Στήλη	12	Αντικαταστήσατε	80 LIRE,	διὰ	85 LIRE
-------	----	-----------------	----------	-----	---------

JAPON :

Στήλη	4	Πρώτη γραμμή	Αντικαταστήσατε	5 YEN	διὰ
					10 YEN (δευτέρα γραμμή παραμένει 5 YEN.

Σελίς 30-31.

PHILIPPINES :

Στήλη	5	Αντικαταστήσατε	νῦν ἐνδείξεις	διὰ :	T.O. ("Α-
					παντα ἀντικεινμενα) 1,10 PESO ἀνὰ 15 γραμμάρια.

Σελίς 32 - 33.

Colonies Portuçaises de l' Afrique Occidentale.

MAZAMBIQUE :

Στήλη	4	πρώτη γραμμή	(—'Αντικαταστήσατε	80 Cents,
				διὰ 90 Cents.

MACCAO και TIMOR PORTUGAIS :

Στήλη	1' Αντικαταστ.	20 Avos	διὰ	39 Avos
"	2	"	12 "	" 23 "
"	3	"	12 "	" 23 "
"	4 Προσθέσατε		(16
			(8 "
"	6' Αντικαταστ.	3 Avos	διὰ	4 "
"	9	"	30 "	" 78 "
"	10	"	56 "	" 98 "
"	11	"	30 "	" 59 "
"	12	"	50 "	" 78 "
"	13	"	130 Δρ.	" 66.66 Δρ.

ST. MARIN :

Στήλη	1' Αντικαταστ.	55 lire	διὰ	60 Lire
"	4	"	(10 "	" 12
"	9	"	(10 "	" 12 "
"	10	"	60 "	" 65 "
"	13	"	80 "	" 85 "
			47,27 Δρ.	" 43.33 Δρ.

Σελίς 34 - 35

TURQUIE :

Στήλη	5 'Αντικαταστήσατε νυν ένδειξεις διὰ :
L.C.	7 Kurus ανά 20 γραμμάρια
A.O.	5 Kurus ανά 40 γραμμάρια

Σελίς 36 - 37.

COREE :

Στήλη	2 Προσθέσατε	120 WON.
"	3	" 120 WON.

Σελίς 38 » Παράρτημα»

Aΰξ. 'Αρ. 9 CHINE. Νά διαγραφῆ

Μεταξύ αΰξ. άριθ. 14 και 15 προσθέσατε :

Aΰξ. 'Αριθμ. 14α Στήλη 1 INDONESIE

" 2 Δεκτή

" 3 PORTO DIBAJAR

'Εν 'Αθήναις τῆ 23-1-1952

E.Y.

'Ο Διευθυντής
Θ. ΜΠΡΕΔΗΜΑΣ

Ἄρ. Πρ. 4942 JENT.

»Περὶ ὄρων ἀποστολῆς εἰς τὸ Ἐξωτερικὸν Ἑλληνικῶν
περιοδικῶν»

Π ρ ὶ ς

Κεντρικὸν ταχυδρομεῖον Ἀθηνῶν. Τμηματικὰ ταχ.
Γραφεῖα: Πλατ. Συντάγματος, Παγκρατίου, Λεβίδου, Μα-
κρυγιάννη, Νεαπόλεως Ἀθηνῶν, Ἀμπελοκήπων, Πατησίων.

Κεντρικὰ ταχ. γραφεῖα: Πειραιῶς, Θεσβνίκης, Πα-
τρῶν, Βόλου, Χανίων, Ἡρακλείου Κρ., Κερκύρας, Ρόδου,
Χίου, Σάμου, Νυτιλήνης, Σύρου.

Ταχ. γραφεῖα Κηφισσίας, Ἀμαρουσίου, Χαλανδρίου,
Ν. Φαλήρου, Παλ. Φαλήρου.

Ἐν συνεχείᾳ τῆς ὑπ' ἀριθ. 97720 JENT τῆς 21-
12-51 διαταγῆς ἡμῶν, περὶ τρόπου ἐξαγωγῆς ἑλληνικῶν
περιοδικῶν εἰς τὸ Ἐξωτερικόν, παρέχομεν ὑμῖν τὰς κα-
τωτέρω ἀνακεφαλαιωτικὰς ὁδηγίας περὶ τοῦ τρόπου ἐξα-
γωγῆς εἰς τὸ ἐξωτερικὸν ἑλληνικῶν περιοδικῶν.

Ἑλληνικὰ Περιοδικὰ

1) Γίνονται δεκτὰ ἄνευ οὐδενὸς συναλλαγματικοῦ
περιορισμοῦ, ὑπὸ τὸν ὄρον νὰ μὴν ταχυδρομοῦνται κατὰ τὴν
αὐτὴν ἡμέραν περισσότερο τῶν πέντε φύλλων ὑπὸ τοῦ αὐ-
τοῦ ἀποστολέως.

2) Ἡ ἐξαγωγή ἑλληνικῶν περιοδικῶν ἐπιτρέπεται
ἐλευθέρως ἄνευ οὐδεμιᾶς ἀδείας ὑπὸ τῶν ἐχόντων δικαίω-
μα ἀποκλειστικῆς κυκλοφορίας Πρακτορεῖων ἐφημερί-
δων καὶ ἐκδοτῶν, ἐπὶ τῇ καταθέσει παρ' αὐτῶν εἰς τὴν
ἀρμοδίαν Τελωνειακὴν ἢ Ταχυδρομικὴν ἀρχὴν ὑπευθύ-
νου δηλώσεως ἐν γνώσει τῶν συνεπειῶν τοῦ Ν.Δ. τῆς 3
Ἰουλίου 1936 περὶ τῆς ἀξίας τῶν ἐξαγομένων καὶ τοῦ ὅτι
ἀναλαμβάνουσι τὴν ὑποχρέωσιν τῆς ἐντὸς τριμήνου εἰσα-
γωγῆς τοῦ ἀντιστοίχου συναλλάγματος.

Αἱ ἐν λόγῳ δηλώσεις θὰ ὑποβάλλωνται ἀνὰ 15-θῆ-
μερον παρὰ τῶν ὡς ἄνω ἀρχῶν εἰς τὸ Κεντρικὸν ἢ τὰ οἰ-
κειὰ Ὑποκαταστήματα τῆς Τραπεζῆς τῆς Ἑλλάδος διὰ
τὴν παρακολούθησιν τῆς εἰσαγωγῆς τοῦ ἀντιστοίχου συ-
ναλλάγματος.

Ὁ τύπος τῆς ὑπευθύνου δηλώσεως παραμένει ὁ αὐτὸς
μὲ τὸν ἐν τῇ ὑπ' ἀριθ. 50900 JENT τῆς 26-6-51-ἡμετέρᾳ
ἐγκυκλίῳ δὲ τῇ περιλαμβανόμενον καὶ ἀφορῶντα τὰς Ἐφη-
μερίδας.

3) Ὑπὸ τοὺς αὐτοὺς ὡς ἄνω ὅρους δύναται ἀ ἐπιτροπῇ ἢ ἐξαγωγή Ἑλληνικῶν περιοδικῶν καὶ ὑπὸ οἰκῶν ἀσχολουμένων συστηματικῶς μὲ τὴν εἰσαγωγήν καὶ ἐξαγωγήν βιβλίων καὶ περιοδικῶν ἐν γένει, κατόπιν γενικῆς πρὸς, τοῦτο δι' ἐκάστην συγκεκριμένην περίπτωσιν ἀδείας τῆς Τραπεζῆς τῆς Ἑλλάδος, χορηγουμένης δι' ὠρισμένον χρονικὸν διάστημα μετὰ σύμφωνον γνώμην τῆς Ἐπιτροπῆς Ἐλέγχου Συναλλάγματος, ἣτις καθορίζει τὰς κατὰ τὴν κρίσιν τῆς ληπτέας ἐγγυήσεως διὰ τὴν χορήγησιν τῆς τοιαύτης γενικῆς ἀδείας. Αἱ τοιαῦται ἀδειαι δύνανται κατὰ τὴν ἰδίαν διαδικασίαν νὰ παρατείνωνται καὶ νὰ ἀνακαλοῦνται.

4) Ἐφ' ὅσον ἤθελον τυχόν παρουσιασθῆ περιπτώσεις ἐξαγωγῆς Ἑλληνικῶν περιοδικῶν εἰς τὸ ἐξωτερικὸν πρὸς πώλησιν ὑπὸ βιβλιοπωλῶν μὴ ἐφοδιασμένων μὲ τὴν ἄνωτέρω μνημονευομένην γενικὴν ἀδειαν ἢ ὑπὸ ἰδιωτῶν θὰ ἐφαρμόζωνται αἱ διατάξεις αἱ διέπουσαι τὴν ἐξαγωγήν ἑλληνικῶν περιοδικῶν ὡς αὐταὶ καθορίζονται ἐν τῇ 2α παραγράφῳ τοῦ Β' Κεφαλαίου τῆς ὑπ' ἀριθ. 50900 JENT τῆς 26-6-51 ἐγκυκλίου διαταγῆς μας (ἐδάφια α μέχρι καὶ δ).

5) Ἐπιτρέπεται ἡ ἐξαγωγή ὑπὸ τῶν ἐκδοτῶν αὐτῶν ἀνευ συναλλάγματικῶν διατυπώσεων ἑλληνικῶν περιοδικῶν ἐκδιδομένων ἐν Ἀθήναις, μέχρι 100 ἀντιτύπων δι' ἐκάστην ἐκδοσιν αὐτῶν, ἐπὶ τῇ βάσει ὑπευθύνου δηλώσεως τῶν ὡς ἄνω ἐκδοτῶν, ὅτι τὰ περιοδικὰ ταῦτα ἀποστέλλονται δωρεάν εἰς ἀνταποκριτὰς καὶ λοιποὺς συνδρομητὰς αὐτῶν, ὀνομαστικῶς ἀναφερομένους ἐν τῇ ὑπευθύνῳ δηλώσει. Αἱ δηλώσεις αὐταὶ θὰ διαβιβάζωνται κατὰ 15-θήμερον εἰς τὸ ἐνταῦθα Κεντρικὸν Κατάστημα τῆς Τραπεζῆς τῆς Ἑλλάδος. Πρὸς Ἑλληνικὰ περιοδικὰ ἐξομοιοῦνται κατὰ ἐν Ἑλλάδι ἐκδιδόμενα ὑπὸ Ἑλλήνων συγγραφέων ἅτινα εἶναι συντεταγμένα εἰς ξένην γλῶσσαν.

Οὐδεμίαν ἀπαιτεῖται διατύπωσις διὰ τὴν ἀποστολὴν εἰς τὸ ἐξωτερικὸν Ἑλληνικῶν περιοδικῶν, δι' ὀργανουμένης ἐκθέσεως ὑπὸ ἑλληνικῶν Κρατικῶν Ὑπηρεσιῶν.

6) Αἱ διατάξεις αἱ διέπουσαι τὴν εἰς τὸ ἐξωτερικὸν ἐξαγωγήν ἡμερίδων καὶ βιβλίων παραμένουσιν αἱ αὐταί, ὡς αὐταὶ καθορίζονται ἐν τῇ ὑπὲρ ἀριθ. 50900 JETN τῆς 26-6-51 ἐγκυκλίῳ διαταγῇ ἡμῶν.

Ἐν Ἀθήναις τῇ 25-1-1952

Ε. Υ.

Ὁ Διευθυντῆς

Θ. ΜΠΡΕΔΗΜΑΣ

Γ'. ΔΙΕΥΘΥΝΣΕΩΣ ΔΕΜΑΤΩΝ

Ἄριθ. Πρωτ. 612]12

«Περὶ ἀπαλλαγῆς ἐκ προσθέτων εἰσαγωγικῶν δασμῶν τῶν ἀντικανονικῶς εἰσαγομένων μικροδεμάτων κλπ...».

- Π ρ ὀ ς
1. Κεντρ. Ταχ]μεῖον Ἀθηνῶν.
 2. Κεντρ. Ταχ. Πειραιῶς.
 3. Ταχυδρομεῖον Πατρῶν.
 4. Ταχ]μεῖον Ρόδου.
 5. Ταχ]μεῖον Θεσ]νίκης
 6. Ταχ]μεῖον Βόλου.
 7. Ταχ]μεῖον Ἡρακλείου.
 8. Κεντρ. Ταχ. Μυτιλήνης.
 9. Κεντρ. Ταχ]μεῖον Ἀλεξανδρουπόλεως.

Κοινοποιούμεν ὑμῖν κατωτέρω ὡς ἔχει τὴν ὑπ' ἀριθ. Σ.14522 π. ἔ. κοινὴν Ἀπόφασιν τῶν Ὑπουργῶν Οἰκονομικῶν καὶ Συγκοινωνιῶν περὶ ἀπαλλαγῆς τῶν προσθέτων εἰσαγωγικῶν δασμῶν τῶν ἀντικανονικῶς εἰσαγομένων τελωνισίμων ἀντικειμένων τοῦ ἐπιστολικοῦ Ταχυδρομεῖου καὶ μικροδεμάτων μέχρι 31.12.53 ἵνα λάβητε γνῶσιν.

Ἐν ἡ Ἀθήναις τῆ 8]1]1952

Ε. Υ.

Ὁ Γενικὸς Διευθυντὴς

Φ 1 ΛΙ. ΦΡΑΓΚΑΚΗΣ

Ἄριθ. Πρωτ. 14522.

«Περὶ ἀπαλλαγῆς τῶν προσθέτων εἰσαγωγικῶν δασμῶν τῶν ἀντικανονικῶς εἰσαγομένων τελωνισίμων ἀντικειμένων τοῦ ἐπιστολικοῦ Ταχυδρομεῖου καὶ μικροδεμάτων μέχρι 31]12]53»

Α Π Ο Φ Α Σ Ι Σ

ΟΙ ΥΠΟΥΡΓΟΙ

ΣΥΓΚΟΙΝΩΝΙΩΝ ΚΑΙ ΟΙΚΟΝΟΜΙΚΩΝ

Ἐχοντες ὑπ' ὄψει τὰς διατάξεις τοῦ ἄρθρου 20 παρ. 2 καὶ 3 τοῦ Νόμου 841]1948 »περὶ Ταχ. Δεμάτων» ὡς καὶ τὴν ὑπ' ἀριθ. 155253]8173]1949 ὁμοίαν κοινὴν ἀπόφασιν (ἄρθρ. 2 παρ. 1 καὶ 4 καὶ ἄρθρ. 4 παρ. 3) »περὶ καθορισμοῦ τοῦ τρόπου εἰσαγωγῆς ἐκ τοῦ ἐξωτερικοῦ, ἐκτελωνισμοῦ καὶ διαχειρίσεως ἐν γένει ταχ. δεμάτων κλπ».

Ἀποφασίζομεν

Ἄρθρον μόνον.

Ἀπαλλάσσομεν τῶν προσθέτων εἰσαγωγικῶν δασμῶν τὰ ἀντικανονικῶς εἰσαγόμενα τελωνίσιμα ἀντικείμενα τοῦ

ἐπιστολικοῦ Ταχ]μείου καὶ μικροδέματα μέχρι τέλους τοῦ ἔτους 1953, τῶν ἐν λόγῳ ἀντικειμένων ὑποκειμένων μέχρι τῆς χρονολογίας ταύτης εἰς τὸν ἀπλοῦν δασμὸν.

Ἐν Ἀθήναις τῆ

Οἱ Ὑπουργοὶ

Συγκοινωνιῶν

Γ. ΜΠΟΥΡΔΑΡΑΣ

Οἰκονομικῶν

Γ. ΓΡΗΓΟΡΙΟΥ

Ἄριθ. Πρωτ. 647/47

»Περὶ κανονικῆς ἐξοφλήσεως τῶν τελωνειακῶν διασαφήσεων παρὰ τῶν Ταχυδρ. Γραφείων».

Π ρ ὶ ς

Τὰς Περιφ]κὰς Ταχ]κὰς Διευθύνσεις

Παρατηρεῖται ὅτι ἔνια ταχ]κὰ Γραφεῖα, κατὰ τὴν ἐξόφλησιν τῶν τελωνειακῶν διασαφήσεων τῶν ἐπιδοθέντων παρ' αὐτῶν ἐξωτερικῶν ταχ. δεμάτων πρὸς τὰ οἰκεία Γ.Ε.Δ. δὲν συμμορφοῦνται ἐπακριβῶς πρὸς τὰ ἐν τῇ ὑπ' ἀριθ. 000095]329 ἀπὸ 4]2]50 καὶ τὰς προγενεστέρας σχετικὰς ἡμετέρας ἐγκυκλίους διαταγὰς διαλαμβανόμενα, ἐξ οὗ δυσχεραίνεται ἡ κανονικὴ ἐξόφλησις τούτων πρὸς τὸ Τελωνεῖον, προκαλοῦνται δὲ συχνὰ καὶ σοβαραὶ ἀνωμαλίας, μὴ δυνάμεναι πολλάκις νὰ τακτοποιηθῶσιν ἐκ τῶν ὑστέρων.

Κατόπιν τούτου ὑπενθυμίζομεν διὰ τελευταίαν φορὰν κατωτέρω τὰς κυριωτέρας περιπτώσεις ἐφ' ὧν παρακαλοῦμεν ὅπως ἐπιστήσητε τὴν προσοχὴν τῶν ἀρμοδίων ὑφ' ὑμᾶς ταχ. γραφείων ὄντες διατεθειμένοι νὰ ἐλέγξωμεν αὐστηρῶς εἰς τὸ μέλλον οἰανδήποτε παράλειψιν ἢ σφάλμα.

1. Ἡ ἄθροισις τῶν ἐν τοῖς τελωνειακοῖς διασαφήσεσι χρεουμένων εἰσαγωγικῶν τελῶν δέον νὰ ἐνεργῆται μετὰ προσοχῆς. Ὁμοίως δέον νὰ ἐξετάζωνται ἐπισταμένως καὶ ὡς ἐπὶ τῶν τελωνειακῶν διασαφήσεων ἀναγραφόμεναι τυχὸν ἐνδείξεις ἀναφορικῶς πρὸς τὰ προσακτέα παρὰ τῶν παραληπτῶν κατὰ τὴν παράδοσιν τῶν δεμάτων δικαιολογητικὰ (ἄδεια Τραπεζῆς τῆς Ἑλλάδος, ἄδεια Ὑπουργείου Ἐμπορίου κ.τ.λ.).

Ἰδιαίτερος ἐφιστᾶται ἡ προσοχὴ ἐπὶ τῆς νέας ἐπὶ τῶν τελωνειακῶν διασαφήσεων ἀναγραφομένης ἐνδείξεως κατόπιν τῆς ἐπιβληθείσης ἐσχάτως εἰσφορᾶς ἐπὶ ἐνίων ἐκ τοῦ ἐξωτερικοῦ εἰσαγομένων εἰδῶν.

Ἡ νέα αὕτη ἐνδείξις ἥτις ἀναγράφεται παρὰ τῆς τελωνειακῆς ὑπηρεσίας εἰς τὸ κάτω μέρος τῶν τελωνειακῶν

διασαφήσεων όσάκις συντρέχει περίπτωσις, εἶναι : » νά προσκομισθῆ ἀποδεικτικόν τῆς Τραπεζῆς τῆς Ἑλλάδος καταθέσεως τῆς εἰσφορᾶς δραχ.».

Δέματα ὧν αἱ τελωνειακαὶ διασαφήσεις ἀναγράφουσι τὴν τελευταίαν ταύτην ἐνδειξιν δὲν θὰ ἐπιδίδωνται ἐν οὐδεμιᾷ περιπτώσει εἰς τοὺς παραλήπτας των ἐὰν οἱ τελευταῖοι οὗτοι δὲν προσκομίσωσι τὸ ἐν λόγῳ ἀποδεικτικόν τῆς Τραπεζῆς τῆς Ἑλλάδος ὕπερ δέον νά ἐπισυνάπτηται εἰς τὴν σχετικὴν τελωνειακὴν διασάφησιν κατὰ τὴν ἐξόφλησιν τῆς πρὸς τὸ οἰκεῖον Γ.Ε.Δ. μετὰ τῶν λοιπῶν τυχόν δικαιολογητικῶν ταύτης.

Εἰς περίπτωσιν καθ' ἣν εἰς τὴν ἔδραν τοῦ γραφείου προορισμοῦ τοῦ δέματος δὲν λειτουργεῖ ὑποκατάστημα τῆς Τραπεζῆς τῆς Ἑλλάδος ὁ παραλήπτης θὰ μεριμνᾷ διὰ τὴν ἔκδοσιν τοῦ ἐν λόγῳ ἀποδεικτικοῦ παρὰ τοῦ πλησιεστέρου πρὸς τὴν ἔδραν τοῦ Ταχ. Γραφείου λειτουργοῦντος ὑποκαταστήματος τῆς ρηθείσης Τραπεζῆς.

2. "Οπισθεν ἐκάστης ἐξοφλουμένης τελωνειακῆς διασαφήσεως δέον ἀπαραιτήτως νά μνημονεύωνται ἅπαντα τὰ ἐπισυναπτόμενα εἰς αὐτὴν δικαιολογητικά, νά σημειοῦται ἡ χρονολογία ἐπιδόσεως τοῦ δέματος, νά τίθεται κάτωθι ταύτης ἡ ὑπογραφή τοῦ ἀρμοδίου ταχ. ὑπαλλήλου ν' ἀποτυπῶται δ' ἄμα καὶ τὸ χρονολογικὸν σήμαντρον τοῦ γραφείου.

3. Εἰς τὰς περιπτώσεις καθ' ἃς ὁ παραλήπτης δέματος ἤθελε ζητήσῃ, κατὰ τὰ κεκανομισμένα, ἀναθεώρησιν τῶν ἐπιβληθέντων εἰς τὸ δέμα τοῦ τελωνειακῶν δασμῶν ἂν θεωρήσῃ τοὺς ὑπερβολικοὺς ἢ ἀναθεώρησιν τοῦ χαρακτηρισμοῦ τοῦ δέματος του ὡς «ὑποκειμένου εἰς συναλλαγματικὰς διατυπώσεις», ἢ ἀναθεώρησις αὕτη δύναται νά ἐνεργῆται εἴτε παρὰ τοῦ ἀρχικῶς ἐκτελωνίσαντος τὸ δέμα Γ.Ε.Δ., εἴτε παρὰ τοῦ πλησιεστέρου τοιούτου, διαβιβαζομένων πρὸς τοῦτο εἰς αὐτὸ τοῦ δέματος μετὰ τῆς αἰτήσεως τοῦ παραλήπτου, τῆς σχετικῆς τελωνειακῆς διασαφήσεως ὡς καὶ τῶν λοιπῶν τυχόν δικαιολογητικῶν στοιχείων (προκειμένου περὶ ἀναθεώρησεως χαρακτηρισμοῦ διαβιβάζονται μόνον τὰ δικαιολογητικά οὐχὶ καὶ τὸ δέμα).

4. Εἰς περιπτώσεις ἐπιδόσεως δεμάτων ἐπὶ προσωρινῇ ἀτελείᾳ δέον τὰ γραφεῖα προορισμοῦ νά συμμορφῶνται ἐπακριβῶς μετὰ τὰς ὑπὸ τῆς τελωνειακῆς ὑπηρεσίας ἀναγραφόμενας ὀπισθεν τῶν διασαφήσεων ἐνδείξεις ἧτοι ν' ἀποσταλλῶσι ταύτας μετὰ τῶν δικαιολογητικῶν των εἰς τὸ ἀρμόδιον Γ.Ε.Δ. (Τμῆμα Ἀναθεώρησεων) δι' ἰδίου μεμονωμένου ἐγγράφου, ὅπερ μετὰ τὴν ὀριστικὴν ἀτέλειαν θὰ ἐπιστρέψῃ ταύτας εἰς τὰ ἀποστείλαντά Ταχ. Γραφεῖα τὰ ὅποια τότε μόνον θὰ περιλαμβάνουν καὶ τὰς διασαφήσεις τῶν τοιούτων δεμάτων εἰς τοὺς ἐξοφλητικοὺς των καταλόγους πρὸς τακτοποίησιν τῆς μερίδος των.

5. Προκειμένου περί δεμάτων βοήθειας αποστελλομένων ἐκ τοῦ Γ.Ε.Δ. Πειραιῶς συνοδεία σημειώματος περί τοῦ περιεχομένου, ὡσάκις ἐπιβάλλεται τακτικός τελωνισμός, λόγφ υπερβάσεως τῶν ὁρίων παρὰ τοῦ παραλήπτου καὶ μὴ ὑπάρξεως εὐχερείας παραδόσεως εἰς ἕτερα μέλη τῆς οικογενείας του δικαιούμενα ὁμοίως ἀτελείας κλπ. δέον νὰ διαβιβάζωνται πρὸς τοῦτο εἰς τὰ πλησιέστερα Γ.Ε.Δ. (ἐκ τῶν γραφείων Μακεδονίας καὶ Θράκης εἰς Γ.Ε.Δ. Θεσ/νίκης καὶ ἐκ τῶν γραφείων Πελοποννήσου, Ἰονίων Νήσων, — Ἡπείρου καὶ Αἰτωλοκαρνανίας εἰς Γ.Ε.Δ. Πατρῶν).

Ἐπὶ τῇ εὐκαιρίᾳ πρὸς διευκόλυνσιν τῶν Ὑπηρεσιῶν τοῦ Γ.Ε.Δ. Πειραιῶς αἵτινες στεγάζονται εἰς διάφορα οἰκήματα συνιστώμεν ὅπως ἐπὶ τῶν πινακίδων τῶν σάκκων τῶν πρὸς αὐτὸ διαβιβαζομένων παρὰ τῶν διαφόρων Ταχ. Γραφείων ἀποστολῶν δεμάτων ἀναγράφονται ἀπαρετήτως πρὸς ἀποφυγὴν συγχύσεως καὶ ἀντικανονικῆς τυχόν διαχειρίσεως τῶν εἰς τοὺς σάκκους τῶν ἀποστολῶν τούτων ἐγκλειομένων δεμάτων αἰ κάτωθι ἀναλόγως τῆς περιπτώσεως ἐνδείξεις :

- α) »Πρὸς ἐκτελωνισμόν».
 - β) »Πρὸς ἀναθεώρησιν».
 - γ) »Πρὸς ἀναχρέωσιν».
 - δ) »Πρὸς ἀποστολὴν εἰς τὸ ἐξωτερικὸν Πραξιτέλους 131
 - ε) »Πρὸς ἐπιστροφὴν εἰς τὴν καταγωγὴν των Πραξιτέλους 131».
 - στ) »Ἐγκαταλειμμένα Πραξιτέλους 131».
 - ζ) »Ἀζήτητα Πραξιτέλους 131».
- Κοινοποιήσατε ἀναφέρατε.

Ἐν Ἀθήναις τῇ 25]1] 1952

Ε. Υ.

Ὁ Γεν. Διευθυντῆς
Ι. ΦΡΑΓΚΑΚΗΣ

Ἀριθ. Πρωτ. 648]48

«Περὶ παρατάσεως τῆς ἀτελοῦς εἰσαγωγῆς εἰδῶν περιθάλψεως ἀποστελλομένων δωρεὰν πρὸς ἐνίσχυσιν τῶν παραληπτῶν αὐτῶν μέχρι 31 Δεκ]βρίου 1952»

■ Π ρ ὸ ς Τὰ ς Περιφ]κά ς Ταχυδρ]κά ς Δ]νσεις

Παρακαλοῦμεν ὅπως ἀνακοινώσητε ἐπείγοντως εἰς τὰ γραφεῖα τῆς Περιφερείας σας ὅτι, κατόπιν τῆς ὑπ' ἀριθ. Δ. 865]18-1-52 ἀποφάσεως τοῦ Ὑπουργοῦ τῶν Οἰκονομικῶν περὶ ἀτελοῦς εἰσαγωγῆς εἰδῶν περιθάλψεως ἀποστολ-

λομένων δωρεάν πρὸς ἐνίσχυσιν τῶν παραληπτῶν αὐτῶν δημοσιευθείσης εἰς τὸ ὑπ' ἀριθ. 10-18-1]52 φύλλον τῆς Ἐφημερίδος τῆς Κυβερνήσεως (τεῦχος Β') παρετάθη ἡ ἰσχὺς τῆς ὑπ' ἀριθ. Τ. 621]20-1-51 ἀποφάσεως, κοινοποιηθείσης ὑμῖν διὰ τῆς ὑπ' ἀριθ. 1863]63]26-1-51 ἡμετέρας ἐγκυκλίου διαταγῆς, μέχρι τέλους Δεκεμβρίου 1952.

Τὰ κατὰ τὴν ἄνω χρονικὴν περιόδον ἀπὸ 1 Ἰανουαρίου μέχρι τέλους Δ]βρίου 1952 ἀτελῶς ἢ ἐπὶ μειωμένῳ δασμῷ εἰσαγόμενα εἶδη εἶναι τὰ αὐτὰ ἅτινα καθορίζονται εἰς τὴν ἄνωτέρω ὑπ' ἀριθ. Τ. 621 ἀπόφασιν.

Διὰ τὴν ὀρθὴν ἐφαρμογὴν τῆς ἐν λόγῳ παρατεινομένης ἀποφάσεως, δεόν νὰ ἔχητε ὑπ' ὄψιν σας, ὅτι τὸ δελτίον ἀτελείας προκειμένου περὶ ἀπροσώπων ἅτινα τὸ πρῶτον θὰ λάβουν τοιοῦτον διὰ τὸ ἔτος 1952 θὰ χορηγῆται συμφῶνως πρὸς τὰ καθορισθέντα διὰ τῆς ὑπ' ἀριθ. Τ. 885 π. ἔ. ἐγκυκλίου διαταγῆς τοῦ Ὑπουργείου Οἰκονομικῶν κοινοποιηθείσης ὑμῖν διὰ τῆς ὑπ' ἀριθ. 11708]528]9-2-51 ἡμετέρας τοιαύτης.

Εἰς τὰ πρόσωπα ἅτινα εἶχον λάβει δελτίον ἀτελείας κατὰ τὸ ἔτος 1951 θὰ δοθῆνέον δελτίον διὰ τὸ ἔτος 1952 ἀφοῦ προηγουμένως ἀναγραφῆ ἐπὶ τῆς ταυτότητός των ἡ φράσις »Νέον Δελτίον ἀτελείας 1952».

Κατὰ τὴν ἐφαρμογὴν τῆς παρούσης δεόν νὰ ἔχητε ὁμοίως ὑπ' ὄψιν σας καὶ τὴν ὑπ' ἀριθ. Τ. 2960]4-4-51 κοινὴν ἀπόφασιν τῶν Ὑπουργῶν Οἰκονομικῶν καὶ Συγκοινωνιῶν ἣτις ἐξακολουθεῖ ἰσχύουσα. Ἡ τελευταία αὕτη ἔχει κοινοποιηθῆ ὑμῖν διὰ τῆς ὑπ' ἀριθ. 31550]1660]3-5-51 ἡμετέρας ἐγκυκλίου διαταγῆς.

Ἐν Ἀθήναις τῆ 25 Ἰανουαρίου 1952

Ε. Υ.

Ὁ Γεν. Διευθυντῆς
Ι. ΦΡΑΓΚΑΚΗΣ

Ἄριθ. Πρωτ. 2277]84

»Περὶ κανονικῆς συντάξεως πίνακος ὑποδ. 58»

Πρὸς Περ]κὰς Ταχ]κὰς Διευθύνσεις
Κεντρικὸν Ταχυδρ. Ἀθηνῶν
Κεντρικὸν Ταχυδρ. Πειραιῶς

Παρατηρήθη ὅτι πολλὰ γραφεῖα συντάσσουν λίαν ἀκανονίστως τοὺς μηνιαίους πίνακας ὑποδ. 58 κινήσεως δεμάτων, ὡς ἐκ τούτου δὲ μεγάλαι δυσχέρειαι δημιουργοῦνται κατὰ τὴν καταχώρησιν τῶν πινάκων τούτων εἰς τὰ οἰκεῖα

παρ' ἡμῖν βιβλία, ἅτινα ἔχουν διαρρυθμισθῆ ὡς πρὸς τὰς διαφοροὺς ἐνδείξεις καὶ στήλας κατὰ τὸ ὑπόδειγμα τοῦ ὡς ἄνω πίνακος ὑποδ. 58.

Κατόπιν τούτου παρακαλοῦμεν ὅπως ἐκδώσῃτε αὐστηρὰς διαταγὰς εἰς τὰ ὑφ' ἡμᾶς γραφεῖα, ἵνα κατὰ τὴν σύνταξιν τοῦ ἐν λόγῳ πίνακος καταβάλλουν μείζονα προσοχὴν καὶ ἐπιμέλειαν συμπληροῦντα κανονικῶς καὶ μετ' ἀκριβείας συμφώνως πρὸς τὴν ὑπ' ἀριθ. 57678]84]1948 ἐγκύκλιον διαταγὴν (Δελτίον ΤΤΤ 1948 σελίς 183) καὶ ἐφ' ὅσον σημειοῦται κίνησις τῶν διαφορῶν κατηγοριῶν δεμάτων.

Εἰς τὰς ἐν τῷ πίνακι ἀναγραφόμενας στήλας δέον νὰ προστεθοῦν δύο εἰσέτι στήλαι εἰς ἃς θ' ἀναγράφονται τὰ ποσὰ τῶν ἀποσταλέντων τυχόν δεμάτων βαρθείας ἐσωτερικοῦ μὲ ἠλαττωμένον τέλος καὶ τὰ εἰσπραχθέντα τέλη τούτων, συμφώνως πρὸς τὴν ὑπ' ἀριθ. 66053]80 ἀπὸ 21-9-1950 διαταγὴν ἡμῶν.

Ὡς τοιαῦται στήλαι δύνανται νὰ χρησιμοποιηθοῦν αἱ ἐν τῷ πίνακι στήλαι τῶν κατ' οἶκον καὶ κατεπειγόντων διορθούμεναι καταλλήλως, ἐφ' ὅσον δὲν ὑπάρχει κίνησις τοιούτων δεμάτων.

Πρὸς τούτοις δέον νὰ προστεβῆ καὶ νὰ συμπληροῦται καὶ υἱὰ στήλῃ εἰσέτι, εἰς ἣν θ' ἀναγράφηται τὸ βάρος τῶν ἀποστελλομένων στρατιωτικῶν δεμάτων. Τὸ βάρος δέον ν' ἀναγράφεται εἰς χιλιογράμματα καὶ οὐχὶ εἰς γραμμάρια.

Ἐν Ἀθῆναις τῇ 29 Ἰανουαρίου 1952

ΤΑΧΥΔΕΔΟΜΙΚΟ

Ε. Υ.

Ὁ Γεν. Διευθυντὴς
Ι. ΦΡΑΓΚΑΚΗΣ

Δ'. ΔΙΕΥΘΥΝΣΕΩΣ Δ. Λ. Τ. Ε.

Ἄριθ. Πρωτ. 2253]105

»Περὶ τακτοποίησης ληψοδοσιῶν μεταξύ διαχειρίσεων ἐπιταγῶν καὶ Ταχ. Ταμειυτηρίου».

Πρὸς τὰς Περιφερειακὰς Ταχυδρ. Διευθύνσεις καὶ Ταχ. γραφεῖα ἐκτελοῦντα ὑπηρεσίαν ἐπειταγῶν.

Κατὰ τὸν ὑπὸ τῆς καθ' ἡμᾶς ὑπηρεσίας διενεργούμενον ἐτήσιον τελικὸν ἔλεγχον τῆς διαχείρισεως ἐπιταγῶν τοῦ οἴκ. ἔτους 1950-51, παρατηρήθη ὅτι τινὲς τῶν ὑπολόγων διαχειριστῶν δὲν συμμορφοῦνται, ὅσον ἀφορᾷ τὰς ληψοδοσίας μεταξύ τῶν διαχειρίσεων τῶν ἐπιταγῶν καὶ τοῦ Ταχ. Ταμειυτηρίου πρὸς τὰ κεκανονισμένα καὶ συγκεκριμένως

πρὸς τὸ ἄρθρον 109 τοῦ Γεν. Κανονισμοῦ περὶ ἐκτελέσεως ὑπηρεσίας ἐπιταγῶν διότι καταλείπουν χρεωστικὰ ὑπόλοιπα εἰς βάρος τῆς μιᾶς τῶν διαχειρίσεων.

Ἐπειδὴ τὸ τοιοῦτο, δημιουργεῖ δυσχερείας εἰς τὴν καθ' ἡμᾶς ἀρμοδίαν ὑπηρεσίαν ἐπὶ τῷ λόγῳ ὅτι ὑποχρεοῖ ταύτην νὰ ἐρευνᾷ καὶ τὸ ἐπόμενον οἶκον. ἔτος, ἵνα ἐξακριβώσῃ τὴν τακτοποίησιν ἢ μὴ τῆς ἀνωμαλίας ταύτης, παραγγέλλομεν ὅπως ἐφεξῆς πάντες οἱ ὑπόλογοι διαχειρισταὶ καταβάλλωσι μείζονα προσοχὴν κατὰ τὴν σύνταξιν τῶν λογιστικῶν των στοιχείων εἰς τρόπον ὥστε νὰ μὴ λαμβάνωσι χώραν τοιαῦται ἀνωμαλίας. Τὰ κατωτέρω Ταχ. γραφεῖα ἄτινα κατέλιπον τὰς ἐναντι τούτων διαφοράς εἰς τὰς ληψοδοσίας τῶν διαχειρίσεων ἐπιταγῶν καὶ Ταχ. Ταμειυτηρίου τοῦ οἴκ. ἔτους 1950-51 νὰ μεριμνήσωσι διὰ τὴν τακτοποίησιν των κατὰ τὸ τρέχον οἴκ. ἔτος 1951-52.

1) Ταχ. γραφεῖα Ἄριος εἰς βάρος τοῦ Ταχ. Ταμειυτηρίου δραχ.	1
2) Ταχ. Γραφεῖα Ἄστακοῦ εἰς βάρος τῶν ἐπιταγῶν δραχ.	700.000
3) Ταχ. Γραφεῖα Ἀχαρνῶν εἰς βάρος Ταχ. Ταμ]ρίου δραχ.	42
4) Ταχ. Γραφεῖα Βασιλικῶν εἰς βάρος Ταχ. Ταμ]ρίου δραχ.	40
5) Ταχ. Γραφεῖα Βλαχοκερασιᾶς εἰς βάρος τῶν ἐπιταγῶν δραχ.	280.000
6) Ταχ. Γραφεῖα Διαβολιτσίου εἰς βάρος τοῦ Ταχ. Ταμ]ρίου δραχ.	1.000
7) Ταχ. Γραφεῖα Καρυᾶς Λευκ. εἰς βάρος τῶν ἐπιταγῶν δραχ.	350.000
8) Ταχ. Γραφεῖα Λεχαινῶν εἰς βάρος τῶν ἐπιταγῶν δραχ.	550.000
9) Ταχ. Γραφεῖα Μεγαλαπόλεως εἰς βάρος τῶν ἐπιταγῶν δραχ.	10.000.000
10) Ταχ. Γραφεῖα Ὀρεστιάδος εἰς βάρος τῶν ἐπιταγῶν δραχ.	1.800.000
11) Ταχ. Γραφεῖα Περάματος Κρ. εἰς βάρος τῶν Ταχ. Ταμ]ρίου δραχ.	150
12) Ταχ. Γραφεῖα Σελινίτισης εἰς βάρος τῶν Ταχ. Ταμ]ρίου δραχ.	4

Πᾶσαν ἐπὶ τοῦ προκειμένου παράβασιν θέλομεν ἐλέγξει αὐστηρότατα.

Ἐν Ἀθήναις τῇ 8.1.1952

Ε.Υ.

Ὁ Γεν. Διευθυντῆς
Ι. ΦΡΑΓΚΑΚΗΣ

Ἀριθ. Πρωτ. 3729

»Περὶ τρόπου πληρωμῆς μερισμάτων μερ[χων ἐξωτερικοῦ]»
Πρὸς τὰς Περιφερειακὰς Ταχυδρ. Διευθύνσεις, Κεντρικὸν
Ταχυδρομεῖον Ἀθηνῶν, Κεντρικὸν Ταχυδρ. Πειραιῶς.

Ἐχοντες ὑπ' ὄψιν τὴν ὑπ' ἀριθ 312343 ΡΟΝΕΟ 306), ἐγκύκλιον τῆς Γεν. Διευθ[ύσεως Δημοσ. Λογιστικοῦ] »περὶ δεσμευμένων ἀπαιτήσεων ἐκ συντάξεων» καὶ τὸ ὑπ' ἀριθ. 263]8-1-52 σχετικὸν ἔγγραφον τοῦ Μ.Τ.Π.Υ. παρακαλοῦμεν ὅπως ἐνημερώσητε καὶ διατάξητε τὰ ταχ. γραφεῖα τῆς καθ' ὑμᾶς δικαιοδοσίας ἐπὶ τῶν κάτωθι

1) Ὅπως τὰ μερίσματα τοῦ Μ.Τ.Π.Υ. τῶν ἐν τῇ ἀλλοδαπῇ διαμενόντων μερισματούχων ἐπιστραφῶσι ἡμῖν μὲ τὴν ἐνδειξὴν εἰς τὴν στήλην τῶν παρατηρήσεων τῶν οἰκείων καταστάσεων πληρωμῆς : Ἐπιστρέφεται... διαμένει Ἐξωτερικόν. Πληρεξούσιος ἐν Ἑλλάδι... (ὄνοματεπώνυμον καὶ δ[ι]οίσις αὐτοῦ).

2) Ὅπως γνωρίσωσι κατ' εὐθείαν εἰς Μ.Τ.Π.Υ. τὰ γραφεῖα ποῖοι ἐκ τῶν μερισματούχων διαμένουσιν εἰς τὸ ἐξωτερικόν, ἵνα προβῇ τοῦτο εἰς τὴν διαγραφὴν τῶν ἐκ τῶν καταστάσεων

3) Ὅτι τὰ μερίσματα τῶν ὡς εἴρηται εἰς τὴν ἀλλοδαπὴν διαμενόντων μερισματούχων θὰ κατατίθενται εἰς τὴν ἀρχὴν ἐκάστης τριμηνίας παρὰ τοῦ Μ.Τ.Π.Υ. εἰς τὸ ἐν Ἀθήναις Κεντρικὸν Κατάστημα τῆς Τραπεζῆς τῆς Ἑλλάδος.

4) Ὅπως εἰδοποιήσωσι τὰ ταχ. γραφεῖα τοὺς πληρεξουσίους τῶν μερισματούχων ἐξωτερικοῦ ἵνα ἀποστείλωσιν ἀπ' εὐθείας εἰς τὸ Μ.Τ.Π.Υ. τὸ ταχύτερον βεβαίωσιν τῆς ἀρμοδίας Πραξενικῆς Ἀρχῆς, ὅτι ὁ δικαιούχος εὐρίσκειται ἐν ζωῇ.

Τοιαύτην βεβαίωσιν θέλουσιν ἀποστέλλει δις τοῦ ἔτους (κατὰ Ἰανουάριον καὶ Ἰούλιον) καὶ

5) Ὅτι διὰ τὴν εἰσπραξὴν τῶν μερισμάτων τῶν δικαιούχων, δέον, ὅπως οἱ πληρεξούσιοι, ὑποβάλωσιν εἰς τὸ ἐν Ἀθήναις Κεντρικ. Κατάστημα τῆς Τραπεζῆς τῆς Ἑλλάδος (Ἑπιμετρία δεσμευμένων καταθέσεων) αἴτησιν περὶ μεταφορᾶς τούτων (τῶν μερισμάτων) εἰς τὸ πλησιέστερον Ὑποκατάστημα τῆς ἐν λόγῳ Τραπεζῆς ἢ ἐν ἐλλείψει τοιούτου εἰς τὸ τοιοῦτον τῆς Ἐθνικῆς Τραπεζῆς εἰς δ. θὰ προσκομίζωσι τὰ ἀπαιτούμενα δικιολογητικὰ διὰ τὴν εἰσπραξὴν τῶν μερισμάτων τῶν δικαιούχων ὧν τυγχάνουσι πληρεξούσιοι.

Ἐν Ἀθήναις τῇ 22 Ἰανουαρίου 1952

Ε.Υ.

ἸΟ Γεν. Διευθυντῆς
ΦΡΑΓΚΑΚΗΣ

Ε'. ΔΙΕΥΘΥΝΣΕΩΣ ΓΕΝ. ΥΠΟΘΕΣΕΩΝ

Αριθ. πρωτ. 6552]96

ΕΓΚΥΚΛΙΟΣ

»Διατυπώσεις διὰ τὴν πλήρωσιν θέσεως ἐκτάκτου καθαριστρίας».

Περιφ. Ταχ. Δ)νσεις Κράτους, Κεντρ. Ταχ. Ἀθηνῶν, Κεντρ. Ταχ. Πειραιῶς, Κεντρ. Δ)νσιν Κινητῶν Ταχ., Γεν. Ἀποθ. Ταχ. Ὑλικῶν Ἀθηνῶν Δ)νσις Γ. Ε. Δ. Πειραιῶς.

1. Διὰ τὴν πρόσληψιν ἐφεξῆς ἐκτάκτου καθαριστρίας πρὸς πλήρωσιν κενωθείσης θέσεως εἰς τι Γραφεῖον ἢ ὑπηρεσίαν τῆς δικαιοδοσίας σας, κατόπιν τοῦ Α.Ν. 1836]51 »περὶ προστασίας ἀπολυομένων ἐκ τῶν τάξεων τοῦ Στρατοῦ κ.λ.π.» (ΦΕΚ 164 Α', ἔτους 1954) δεόν νὰ τηρῶνται ὑφ' ὑμῶν τ' ἀκόλουθα:

Εὐθὺς ὡς ἤθελε κενωθῆ θέσις καθαριστρίας θὰ προσλαμβάνεται ὑπὸ τύπον προσωρινότητος ἑτέρα γυνὴ καὶ ἀλλήλος διὰ τὸν καθαρισμόν, κατ' ἀπόλυτον δὲ προτίμησιν ὑπαγομένην εἰς τὰς διατάξεις το Α.Ν. 1836]51, ἐφόσον ὑπάρχει τοιαύτη.

Παραλλήλως θὰ ἀπευθύνεσθε ἀμέσως δι' ἐπὶ ἀποδείξει ἐγγράφου εἰς τὸ ἐν τῇ ἑδρᾳ τοῦ οἰκείου Νομοῦ ἀρμόδιον Συμβούλιον Προστασίας Ἀπολυομένων ἐκ τῶν τάξεων τοῦ Στρατοῦ, ζητοῦντες νὰ σᾶς ὑποδείξῃ συμφώνως τῷ ἄρθρῳ 4 τοῦ Α.Ν. 1836]51 γυναῖκα κατάλληλον ἡλικίας οὐχὶ ἀνωτέρας τῶν 50 ἐτῶν διὰ τὸ ἔργον τοῦ καθαρισμοῦ, ὑπαγομένην εἰς τὰς διατάξεις τοῦ Νόμου τούτου.

Εἰς τὸ ἐγγραφόν σας, θὰ γίνεται μνεία καὶ τοῦ βασικοῦ μηνιαίου μισθοῦ αὐτῆς (δραχ. 150.000 ἢ 225.000 κατὰ τὴν περίπτωσιν).

Ἐὰν τυχόν, ἢ προσωρινῶς κατὰ τὰ ἀνωτέρω προσληφθεῖσα ὑπάγεται εἰς τὰς διατάξεις τοῦ Νόμου 1836, θὰ γίνεται περὶ τούτου μνεία εἰς τὸ ἐγγραφόν σας, διαβιβασομένων συνημμένως καὶ τῶν σχετικῶν περὶ τούτου δικαιολογητικῶν της.

Προκειμένου περὶ θέσεως καθαριστρίας εἰς Γραφεῖα τῆς περιοχῆς Νομοῦ Ἀττικῆς, τὸ σχετικόν ὡς ἀνω ἐγγραφόν σας, θὰ διαβιβάζεται εἰς τὸ Ὑπουργεῖον Ἐργασίας Κεντρικόν Συμβούλιον Προστασίας Ἀπολυομένων ἐκ τῶν τάξεων τοῦ Στρατοῦ.

2. Τὸ ἀρμόδιον ὡς ἀνω Συμβούλιον, ὑποχρεοῦται συμφώνως τῷ ἄρθρῳ 4 τοῦ Α.Ν. 1836]51 νὰ ὑποδείξῃ ὑμῖν ἐντὸς 30 ἡμερῶν ἀπὸ τῆς λήψεως τοῦ ἐγγράφου σας, πρόσωπον κατάλληλον πρὸς πρόσληψιν εἰς τὴν θέσιν τῆς καθαρ

ριστρία, ἐκ τῶν προστατευομένων ὑπὸ τοῦ Νόμου τούτου, εἰς ἣν περίπτωσιν παρέλθει ἀπρακτος ἡ προθεσμία αὐτῆς ἢ γνωρίσει ὑμῖν τὸ οἰκεῖον Συμβούλιον ὅτι δὲν ἔχει νὰ ὑποδείξῃ καθαρίστριαν, θὰ ὑποβάλετε ἡμῖν τὰ κεκανονισμένα δικ)κὰ νομιμοφροσύνης τῆς ἀρχικῶς ὑπὸ τύπον προσωρινότητος προσληφθείσης καὶ θὰ ἐπακολουθῇ ἡ σχετικὴ ἀπόφασίς σας, περὶ προσλήψεώς της, ὡς μέχρι τοῦδε ἐγένετο.

Ἀπαραιτήτως ὁμοῦ θὰ γίνεται ἐφεξῆς ἐν τῇ ἀποφάσει σας μνεία ὅτι ἐτηρήθησαν αἱ διατάξεις τοῦ Α.Ν. 1836 [N 51] καθόσον ἄλλως οἱ Ταμίαι δὲν θὰ καταβάλλωσι τὴν μισθοδοσίαν των, κατ' ἐφαρμογὴν των διατάξεων τοῦ ἀρθρου 9 τοῦ ἐν λόγῳ Α.Ν.

3. Εἰς τὴν περίπτωσιν καθ' ἣν ὑποδείχθῃ ὑμῖν ὑπὸ τοῦ οἰκείου Συμβουλίου διὰ τὴν θέσιν τῆς καθαρίστριας, οὐχὶ τὸ ἀρχικῶς ὑπὸ τύπον προσωρινότητος προσληφθὲν ἀλλ' ἕτερον πρόσωπον, τότε θὰ ἀπομακρύνετε ἀμέσως τὴν προσωρινὴν καθαρίστριαν καὶ θὰ προσλαμβάνετε τὴν ὑποδεικνυομένην, ὑποβάλλοντες ἡμῖν δικαιολογητικὰ νομιμοφροσύνης αὐτῆς, ἐνεργοῦντες περαιτέρω κατὰ τὸ ἐν τῇ προηγουμένη παραγράφῳ ὀριζόμενα.

4. Διὰ τὴν μισθοδοσίαν τῆς ἀρχικῶς ὑπὸ τύπον προσωρινότητος προσληφθείσης καθαρίστριας, μέχρι τῆς χρονολογίας ἀπομακρύνσεώς της, θὰ ἐκδίδεται ἅμα τῇ ἀπομακρύνσει της σχετικὴν ἀπόφασιν προσλήψεως διὰ τὸ περὶ οὗ πρόκειται χρονικὸν διάστημα, εἰς ἣν θὰ μνημονεύετε ἐπίσης ἀπαραιτήτως ὅτι ἐτηρήθησαν αἱ διατάξεις τοῦ Α.Ν. 1836 [51].

Εἰς τὴν περίπτωσιν ταύτην, ἡ ἐν τῇ ἀποφάσει σας μνεία, ὅτι ἐτηρήθησαν αἱ διατάξεις τοῦ Α.Ν. 1836, (ἥτις κατὰ τὰ ἀνωτέρω εἶναι ἀπαραίτητος διὰ τὴν πληρωμὴν τῆς καθαρίστριας ἔχει τὴν ἔννοιαν ὅτι διεβιβάσθη ἀμέσως παρ' ὑμῶν ἐγγραφῶν εἰς τὸ οἰκεῖον Συμβούλιον, συμφώνως τῷ ἀρθρῳ 4 Α.Ν. 1836' πρὸς ὑπόδειξιν ὑπὸ τούτου προσώπου προστατευομένου ὑπὸ τοῦ ἐν λόγῳ Νόμου.

Ἀναφέρατε λῆψιν.

Ἐν Ἀθήναις τῇ 31-4-1952

Ε.Υ.

Ὁ Γενικὸς Διευθυντὴς

Ι. ΦΡΑΓΚΑΚΗΣ.

ΣΤ΄. ΔΙΕΥΘΥΝΣΕΩΣ ΑΣΦΑΛ. ΤΑΜΕΙΩΝ

Ἀριθ. Πρωτ. 71

»Τροποποιήσεις τῶν περὶ χορηγήσεως τῶν φαρμάκων Aureomucine (Χρυσομυκίνη) καὶ Chloromucetine (Χλωρομυκιτίνη) ἰσχυόντων»

Π ρ ό ς

Τὰς Δ/νσεις τῆς Γεν. Δ/σεως Ταχ.]μείων
Γεν. Δ/σιν Τηλεπικοινωνιῶν
Γεν. Δ/σιν Ταχυδρομείων Ταμειουτηρίου.
Ταχ. Ὑπηρεσίας Ἀθηνῶν Πειραιῶς
Περιφ. Ταχ. Δ/σεις.

Ἀνακοινούμεν ὑμῖν ὅτι κατόπιν τῆς ὑπ' ἀριθ. 1171]16.1.52 ἀποφάσεως τοῦ Δ.Σ. τοῦ Ταμείου Ὑγείας Ταχ. Προσωπικοῦ ἐτροποποιήθησαν τὰ μέχρι τοῦδε ἰσχύοντα, ὅσον ἀφορᾷ τὴν ὑπὸ τοῦ Ταμείου χορήγησιν τῶν φαρμάκων Aureomucine (Χρυσομυκίνη καὶ Chloromucetine (Χλωρομυκιτίνη) περὶ ὧν ἡ ὑπ' ἀριθ. 3343]25.7.51 ἐγκ. διαταγή, ὡς κατωτέρω.

1) AUREOMYCINE (Χλωρομυκίνη)

α) Τὸ φάρμακον τοῦτο, θὰ δύναται ἐφεξῆς νὰ χορηγῆται πρὸς τὰ μέλη ἀπ' εὐθείας ὡς καὶ τὰ συνήθη φάρμακα, διὰ συνταγῆς ἐμπίσθου ἢ συμβεβλημένου ἰατροῦ ἀποκλειστικῶς ὅμως καὶ μόνον εἰς περιπτώσεις σοβαρῶν καταστάσεων συνεπεία ὀξέων νοσημάτων, (ὡς κοκκύτης, βρογχοπνευμονίας μελιταῖος πυρετός με ἀντίδρασιν θετικὴν, ἀμοιβαδοειδῆς, δισεντερία) καὶ εἰς τὰς διὰ τὴν θεραπείαν τῆς νόσου ἀναγκαίουσας ποσότητας. Ἐπὶ τῆς ἀξίας τῆς κατὰ τὰ ἀνωτέρω χορηγουμένης χρυσομυκίνης θὰ ὑπολογίζηται ποσοστὴν συμμετοχῆς τοῦ ἠσφαλισμένου 25 ο]ο.

Αἱ τοιαῦται βάσει συνταγῶν δι' ὀξείας καταστάσεις, χορηγήσεις θὰ ὑπόκεινται ἀπαραιτήτως εἰς τὴν ἐγκρισιν τοῦ Δ.Σ. τοῦ Ταμείου, ἐκ τῶν ὑστέρων, ὑποβαλλομένης ἱεραρχικῶς ὑπὸ τοῦ ἐνδιαφερομένου μέλους, σχετικῶς πρὸς τοῦτο αἰτήσεως.

β) Ἐπὶ οἰασθήκατε ἄλλης περιπτώσεως, δι' ἣν ἐνδείκνυται ἡ χρῆσις Χρυσομυκίνης, θὰ ἀκολουθῆται ἡ μέχρι τοῦδε ἐφαρμοζομένη διαδικασία καθ' ἣν τὸ φάρμακον θὰ χορηγῆται μόνον κατόπιν προηγουμένης ἐγκρίσεως τοῦ Δ.Σ. καὶ με ποσοστὸν συμμετοχῆς τοῦ ἠσφαλισμένου 50 ο]ο.

2) CHLOROMYCETINE (Χλωρομυκίνη)

α) Δύναται νὰ χορηγῆται ἀπ' εὐθείας διὰ συνταγῆς ἰατροῦ, ὡς καὶ τὰ συνήθη φάρμακα καὶ εἰς τὰς ἐκ τῆς φύσεως τῆς ἀσθενείας ἐπ βαλλομένας ποσότητας, μόνον προκειμένου

περί τυφικῶν καὶ παρατυφικῶν λοιμώξεων ὑποκειμένης τῆς
τοιαύτης χορηγήσεως εἰς τὴν ἐκ τῶν ὑστέρων ὑπὸ τοῦ Δ.Σ.
τοῦ Ταμείου ἔγκρισιν αἰτήσῃ τοῦ οἰκείου μέλους.

β) Εἰς πᾶσαν ἄλλην περίπτωσιν ἢ χορηγήσῃς θὰ πραγμα-
τοποιεῖται ἀποκλειστικῶς μετὰ τὴν ὑπὸ τοῦ Δ.Σ. ἔγκρισιν,
κατὰ τὰ μέχρι τοῦδε ἰσχύοντα.

Εἰς ἀμφοτέρας τὰς περιπτώσεις χορηγήσεως τὸ ποσο-
στὸν συμμετοχῆς εἶναι τὸ ἰσχύον ἤδη 25 ο/ο.

3) Τὸ φάρμακον Μπανθίνη (BANTHINE) θὰ ἐξακολου-
θήσῃ χορηγούμενον ὡς μέχρ' τοῦδε, ἤτοι κατόπιν ἐγκρίσεως
σχετικῆς πρὸς τοῦτο αἰτήσεως τοῦ ἐνδιαφερομένου μέλους
ὑπὸ τοῦ Δ. Συμβουλίου τοῦ Ταμείου Ὑγείας ποσοστὸν συμ-
μετοχῆς 50 ο/ο ἐπὶ τῆς ἀξίας.

Εἰδοποιήσατε σχετικῶς τὸ πρόσωπικὸν τῆς ἑδρας σας
καὶ τὰς ἐξουσιοδοτημένας ὑπηρεσίας δικαιοδοσίας σας.

Ἐκ Ἀθῆναις τῆ 22 Ἰανουαρίου 1952

Ὁ Γενικ. Διευθυντῆς
Ι. ΦΡΑΓΚΑΚΗΣ

Ζ'. ΓΕΝ. ΔΙΕΥΘΥΝΣΕΩΣ ΤΑΧ. ΤΑΜΙΕΥΤΗΡΙΩΝ

Ἄριθ. Πρωτ. 122/2

»Περὶ ἀπολείας βιβλιαρίων Ταχ. Ταμειυτηρίου :

Π ρ ὶ ς

Τὰς Περιφερ. Ταχ. Διευθύνσεις, Ταχυδρομεῖα, Κεντρ.
Ταχ. Γραφεῖα καὶ ἅπαντα τὰ Γραφεῖα Ἐκτελοῦντα
Ὑπηρεσίαν Ταμειυτηρίου

Ἀνακοινοῦμεν ὑμῖν ὅτι ἐδηλλάθησαν ὡς ἀπολεσθέντα,
ἀπὸ 1ης Ἰουλίου 1951 μέχρι 31ης Δεκεμβρίου ἰδίου ἔτους
τὰ ὑπὸ τοὺς κάτωθι ἀριθμοὺς βιβλιάρια Ταχ. Ταμειυτηρίου
Β' σειρᾶς. 243.414, 262.703, 284.745, 290.069, 292.529
294.770 καὶ 301.578.

Οἱ ὡς ἄνω ἀριθμοὶ δέον καταχωρηθῶσιν εἰς τὸν παρ'
ὑμῖν πίνακα ἀπολεσθέντων βιβλιαρίων καὶ εἰς τὴν οἰκίαν
ἑκαστος θέσιν.

Ἐκ Ἀθῆναις τῆ 3 Ἰανουαρίου 1952

Ὁ Γενικὸς Διευθυντῆς
Φ. ΑΓΓΕΛΑΚΗΣ

ΙΥ. ΑΝΑΚΟΙΝΩΣΕΙΣ

Α'. ΜΕΛΗ ΣΥΜΒΟΥΛΙΩΝ

Δι' απόφασεως του επί των Συγκοινωνιῶν Ὑπουργοῦ ἀπὸ τῆς 29.2.51 καὶ ὑπ' ἀριθ. 99470, ὠρίσθησαν τακτικὰ μέλη, οἱ ἀναπληρωταὶ αὐτῶν, ὡς καὶ οἱ γραμματεῖς τῶν παρὰ τῇ Κεντρικῇ Ὑπηρεσίᾳ Ταχυδρομείων λειτουργούντων ὑπηρεσιῶν Συμβουλίων ἐπὶ θητεία ἀρχομένη ἀπὸ 1ης Ἰανουαρίου 1952 καὶ ληγοῦσῃ τῇ 31.12.52, ὡς κατωτέρω παρατίθεται:

Α) Τοῦ Συμβουλίου Προσωπικοῦ Ταχ)μείων

α) Τακτικὰ

Ζανουδάκης Ἐλπιδ. Γεν. Ἐπιθ)τῆς Ταχ)μείων
Γιανναρόπουλος Εὐθ. Γεν. Ἐπιθ.)τῆς Ταχ)μείων
Γαλανός Θρασυβ. Δ)ντῆς Ὑπουργείου Α' τάξεως
Παπαζαφερόπουλος Κων. Δ)ντῆς Ὑπουργείου Α' τάξεως
Μπρεδῆμας Θεοδ. Δ)ντῆς Ὑπουργείου Α' τάξεως

β) Ἀναπληρωταὶ δὲ τούτων ἀντιστοίχως αἱ :

Καφετζάκης Γεωργ. Δ)ντῆς Ὑπουργείου Α' τάξεως
Κυρίμης, Ἰωάν. Δ)ντῆς Ὑπουργείου Α' τάξεως
Γιανναδάκης Ἐμμ. Δ)ντῆς Ὑπουργείου Α' τάξεως

γ) Γραμματεὺς τούτου ὁ Ταχ. Ἐπόπτης α' τάξεως Γιατζάκης Ἐμμανουήλ καὶ ἀναπληρωτῆς αὐτοῦ ὁ ὁμοίοβαθμὸς τοῦ Μπόικος Ἰωάννης.

Β) Τοῦ Ἀναθεωρητικοῦ Συμβουλίου Προσωπικοῦ Ταχ)μείων

α) Τακτικὰ

Παπαιωάννου Σωτ. Δ)ντῆς Ὑπουργείου α' τάξεως
Δημόπουλος Ἡρακλ. Δ)ντῆς Ὑπουργείου α' τ' ἀξεως
Μιχαλόπουλος Κων. Δ)ντῆς Ὑπουργείου α' τάξεως

β) Ἀναπληρωταὶ δὲ τούτων ἀντιστοίχως οἱ :

Λυκάκης Νικ. Δ)ντῆς Ὑπουργείου α' τάξεως
Στεργιόπουλος Ἄνδρ. Δ)ντῆς Ὑπουργείου α' τάξεως

γ) Γραμματεὺς τούτου ὁ ταχ. ἐπόπτης α' τάξεως Χρήστος Κόλλιας ἀναπληρωτῆς δι' αὐτοῦ ὁ ὁμοίοβαθμὸς τοῦ Κουσκουράνης Ἀναστάσιος.

Γ) Τεχνικοῦ Συμβουλίου Ταχ)μείων

α) Τακτικὰ

Ζανουδάκης Ἐλπιδ. Γεν. Ἐπιθ)τῆς Ταχ)μείων
Γιανναρόπουλος Εὐθ. Γεν. Ἐπιθ.)τῆς Ταχ)μείων
Μιχαλόπουλος Κων. Δ)ντῆς Ὑπουργείου α' τάξεως
Δημόπουλος Ἡρακλ. Δ)ντῆς Ὑπουργείου α' τάξεως

β) Αναπληρωταί δὲ τούτων ἀντιστοίχως οἱ:
Δάφνος Γεωργ. Δ)ντῆς Ὑπουργείου α' τάξεως
Κυρίμης Ἰωάν. Δ)ντῆς Ὑπουργείου α' τάξεως
Γαλανός Θρασ. Δ)ντῆς Ὑπουργείου α' τάξεως
Λυκάκης Νικολ. Δ)ντῆς Ὑπουργείου α' τάξεως

γ) Γραμματεὺς τούτου ὁ ταχ. ἐπόπτης β' τάξεως
Θύμης Ἀθανασ. ἀναπληρωτῆς δ' αὐτοῦ ὁ ὁμοίβαθμὸς του
Μαραγκουδάκης Γεωργ.

Δ') Τοῦ Συμβουλίου Ταχ)κῆς Ἐκμ)σεωω:

α) Τακτικά

Δημόπουλος Ἡρακλ. Δ)ντῆς Ὑπουργείου α' τάξεως
Μιχαλόπουλος Κων. Δ)ντῆς Ὑπουργείου α' τάξεως

β) Αναπληρωταί δὲ τούτων ἀντιστοίχως οἱ:
Λυκάκης Νικολ. Δ)ντῆς Ὑπουργείου α' τάξεως
Καφετζάκης Γεωργ. Δ)ντῆς Ὑπουργείου α' τάξεως

γ) Γραμματεὺς τούτου ὁ ταχ. ἐπόπτης γ' τάξεως
Λεκέας Σωκράτης ἀναπληρωτῆς π' αὐτοῦ ὁ ταχ. ἐπόπτης
β' τάξεως Μάργος Παντελῆς.

Δι' ἀποφάσεως τοῦ ἐπὶ τῶν Συγκοινωνιῶν Ὑπουργοῦ ἀπὸ
τῆς 2.12.1951 καὶ ὑπ' ἀριθ. 9008, ὠρίσθησαν μέλη τοῦ
Διοικητικοῦ Συμβουλίου τοῦ Ταμείου Ἀρωγῆς Ὑπαλλήλων
Τ.Τ.Τ. καὶ διὰ τὸ χρονικὸν διάστημα ἀπὸ 1ης Ἰανουαρίου
1952 μέχρι Δεκεβρίου 1952 οἱ:

Παπαγαβριήλ Εὐάγγελος Τμηματάρχης α'.

Ρήγας Ἡρακλῆς, Τμηματάρχης α'.

Ταμπουρατζάκης Ἐμμανουήλ Τμηματάρχης α'.

Γραμματεὺς δὲ τοῦ Συμβουλίου τούτου καὶ διὰ τὸ αὐτὸ
χρονικὸν διάστημα ὠρίσθη ὁ παρὰ τῇ Διευθύνσει Ἀσφα-
λιστικῶν Ταμείων ὑπηρετῶν ἐπόπτης β' τάξεως Θεοδ.
Παρασκευόπουλος καὶ ἀναπληρωτῆς αὐτοῦ ὁ ὁμοίβαθμὸς
του Ἀντώνιος Βλάχος.

Δι' ἀποφάσεως τοῦ ἐπὶ τῶν Συγκοινωνιῶν Ὑπουργοῦ ἀπὸ
τῆς 27.12.1951 καὶ ὑπ' ἀριθ. 9009, ὠρίσθησαν μέλη τοῦ
Δ. Συμβουλίου τοῦ Ταμείου Ἀλληλοβοηθείας Βοηθητικοῦ
Προσωπικοῦ ΤΤΤ διὰ τὸ χρονικὸν διάστημα ἀπὸ 1ης Ἰα-
νουαρίου 1952 μέχρι 31 Δεκεβρίου 1952 οἱ:

Μινάρδος Γεώργιος, τμηματάρχης α'.

Κοντογεωργακόπουλος Ἄνδρ., ἀρχιταξινόμος.

Κατσιγιάννης Εὐάγ., ταξινόμος α'.

Γραμματεὺς δὲ τοῦ Συμβουλίου τούτου καὶ διὰ τὸ αὐτὸ
χρονικὸν διάστημα ὠρίσθη ὁ παρὰ τῇ Δ)νσει Ἀσφαλιστικῶν
Ταμείων ὑπηρετῶν ἐπόπτης β' τάξεως Θεοδ. Παρασκευό-
πουλος καὶ ἀναπληρωτῆς αὐτοῦ ὁ ὁμοίβαθμὸς του Ἀντώνιος
Βλάχος.

Δι' απόφασέως τοῦ ἐπὶ τῶν Συγκοινωνιῶν Ὑπουργοῦ ἀπὸ τῆς 29.12.1951 καὶ ὑπ' ἀριθ. 99471 ὠρίσθησαν :

Τακτικὰ μέλη τοῦ Γνωμοδοτικοῦ Συμβουλίου Προμηθειῶν Ταχυδρομείων διὰ τὸ μέχρι τῆς 31ης Δεκεμβρίου 1952 χρονικὸν διάστημα οἱ :

Φραγκιάκης Ἰωάν., Γενικὸς Δ/ντῆς Ταχ)μείων.

Μιχαλόπουλος Κων., Δ/ντῆς Ὑπουργείου α' τάξεως.

Μπρεδήμας Θεοδ., Δ/ντῆς Ὑπουργείου α' τάξεως.

Δημόπουλος Ἡρ., Δ/ντῆς Ὑπουργείου α' τάξεως.

Ἀναπληρωταὶ δὲ τούτων ἀντιστοίχως οἱ :

Ζανουδάκης Ἐλπ., Γεν. Ἐπιθεωρητῆς Ταχ)μείων.

Γιανναρόπουλος Εὐθ., Γεν. Ἐπιθεωρητῆς Ταχ)μείων.

Δάφνος Γεωργ., Δ/ντῆς Ὑπουργείου α' τάξεως.

Παπαζαφειρόπουλος Κων., Δ/ντῆς Ὑπουργείου α' τάξ.

Γραμματεὺς τούτου ὁ ταχ. Ἐπόπτης α' τάξεως Ζόμπο-
λας Παναγιώτης, ἀναπληρωτῆς δ' αὐτοῦ ὁ Ταχ. Ἐπόπτης
β' τάξεως Θύμης Ἀθανάσιος.

(ΦΕΚ 340 Γ. 29-12-51)

Ὁ Ὑπουργὸς
ΓΕΩΡΓ. ΜΠΟΥΡΔΑΡΑΣ

Δι' απόφασέως τοῦ ἐπὶ τῶν Συγκοινωνιῶν Ὑπουργοῦ ἀπὸ τῆς 30.12.51 καὶ ὑπ' ἀριθ. 99475, ὠρίσθησαν: α) τακτικὸν μέλος τοῦ Διοικητικοῦ Συμβουλίου τοῦ Ταχυδρ. Ταμιευτηρίου ἐπὶ θητεία ἀρχομένη ἀπὸ 1ης Ἰανουαρίου 1952 καὶ ληγούσα τῇ 31ῃ Δεκεμβρίου 1952 ὁ παρὰ τῇ Κεντρικῇ Ὑπηρεσίᾳ Ταχ)μείων ὀργανικὸς Δ/ντῆς Ὑπουργείου α' τάξεως Γιανναρόπουλος Εὐθ. ἀναπληρωτῆς δ' αὐτοῦ ἀπόντος ἢ κωλυομένου ὁ παρὰ τῇ αὐτῇ Ὑπηρεσίᾳ ὁμοίβαθμός του Κωνστ. Μιχαλόπουλος, β) ἀναπληρωτῆς τοῦ Γενικοῦ Διευθυντοῦ Ταχυδρομείων, ὡς τακτικοῦ μέλους τοῦ αὐτοῦ Συμβουλίου, ἐν περιπτώσει ἀπουσίας ἢ κωλύματος τούτου, διὰ τὸ ἔτος 1952 ὁ παρὰ τῇ Κεντρικῇ Ὑπηρεσίᾳ Ταχ)μείων Δ/ντῆς Ὑπουργείου α' τάξεως Ζανουδάκης Ἐλπίδορ.

(ΦΕΚ 343 Γ. 34. 12.51)

Ὁ Ὑπουργὸς
ΓΕΩΡΓ. ΜΠΟΥΡΔΑΡΑΣ

Β'. ΠΑΡΑΙΤΗΣΕΙΣ

Διά Διατάγματος, εκδοθέντος ἐν Ἀθήναις τῇ 11 Δεκεμβρίου, 1951, προτάσει τοῦ ἐπὶ τῶν Συγκοινωνιῶν Ὑπουργοῦ, ἐγένετο ἀποδεκτὴ ἡ ἐκ τῆς Ὑπηρεσίας παραίτησις τοῦ παρὰ τῷ Ταχ. Γραφείου Αἰγίου Ταχ. ἐπόπτου α' τάξεως Ἀριστ. Κωλιακούδα.

Φ.Ε.Κ. 332 Γ' 19.12.51

Ὁ Ὑπουργός

ΓΕΩΡΓ. ΜΠΟΥΡΓΑΡΑΣ

Δι' ἀποφάσεως τοῦ ἐπὶ τῶν Συγκοινωνιῶν Ὑπουργοῦ ἀπὸ 15 Δεκεμβρίου 1951 καὶ ὑπ' ἀριθ. 93098 ἐγένετο ἀποδεκτὴ ἡ ἐκ τῆς θέσεως τοῦ παρὰ τῷ ἰδιαιτέρῳ Ὑπουργικῷ Γραφείῳ μετακλητοῦ Ὑπαλλήλου ἐπὶ βαθμῶ καὶ μισθῶ Τμηματάρχου Α' τάξεως Φοῖδου Ηιστορίδου λογιζομένης ἀπὸ τῆς 12.12.51 ἀφ' ἧς ἀπεχώρησε τῶν καθηκόντων του.

Φ.Ε.Κ. 334 Γ' 22.12.51

Ὁ Ὑπουργός

ΙΩΑΝ. ΠΑΠΑΔΑΚΗΣ

Δι' ἀποφάσεως τοῦ ἐπὶ τῶν Συγκοινωνιῶν Ὑπουργοῦ ἀπὸ τῆς (18ῃ Δ)βρίου 1951 καὶ ὑπ' ἀριθ. 95028, ἐγένετο ἀποδεκτὴ ἡ ἐκ τῆς Ὑπηρεσίας παραίτησις τοῦ παρὰ τῷ Κεντρ. Ταχ. Ἀθηνῶν ταξινομοῦ α' τάξεως Νικολάου Ἀναστ. Μουζάκη.

Φ.Ε.Κ. 335 Γ' 21.12.51

Ὁ Ὑπουργός

ΓΕΩΡΓ. ΜΠΟΥΡΓΑΡΑΣ

Διά Β. Διατάγματος ἐκδοθέντος ἐν Ἀθήναις τῇ 28 Δεκεμβρίου 1951, προτάσει τοῦ ἐπὶ τῶν Συγκοινωνιῶν Ὑπουργοῦ, ἐγένετο ἀποδεκτὴ ἡ ἐκ τῆς Ὑπηρεσίας παραίτησις τοῦ παρὰ τῷ Κεντρ. Ταχ. Ἀθηνῶν Ἐπόπτου α' τάξεως Παν. Κοκκινάκη.

Δι' ἀποφάσεως τοῦ ἐπὶ τῶν Συγκοινωνιῶν Ὑπουργοῦ ἀπὸ τῆς 29.12.1951 καὶ ὑπ' ἀριθ. 98663, ἐγένετο ἀποδεκτὴ ἡ ἐκ τῆς Ὑπηρεσίας παραίτησις τοῦ παρὰ τῷ Κεντρ. Ταχυδρ. Ἀθηνῶν ἀρχιταξινομοῦ Κίμωνος Ζαχαράκη.

Διά Β. Διατάγματος ἐκδοθέντος ἐν Ἀθήναις τῇ 29 Δεκεμβρίου 1951, προτάσει τοῦ ἐπὶ τῶν Συγκοινωνιῶν Ὑπουργοῦ ἐγένετο ἀποδεκτὴ ἡ ἐκ τῆς Ὑπηρεσίας παραίτησις τοῦ παρὰ τῷ Γραφείῳ Ἐκτελωνισμοῦ Ταχ. Δεμάτων Θεσσαλονίκης Ταχ. Ἐπόπτου α' τάξεως Ἀθανασίου Σύμπα.

Διά Β. Διατάγματος ἐκδοθέντος ἐν Ἀθήναις τῇ 29 Δεκεμβρίου 1951, προτάσει τοῦ ἐπὶ τῶν Συγκοινωνιῶν Ὑπουργοῦ, ἐγένετο ἀποδεκτὴ ἡ ἐκ τῆς ὑπηρεσίας παραίτησις τοῦ παρὰ τῷ Κεντρικῷ Ταχ. Ἀθηνῶν Ταχ. Ἐπόπτου α' τάξεως Κωνστ. Χριστοδουλοπούλου.

Φ.Ε.Κ. 341 29.1.51

Ὁ Ὑπουργὸς
ΙΩΑΝ. ΠΑΠΑΔΑΚΗΣ

Διά Β. Δίτος ἐκδοθέντος ἐν Ἀθήναις τῇ 31 Δεκεμβρίου 1951, προτάσει τοῦ ἐπὶ τῶν Συγκοινωνιῶν Ὑπουργοῦ ἐγένετο ἀποδεκτὴ ἡ ἐκ τῆς ὑπηρεσίας παραίτησις τοῦ Ταχ. Ἐπόπτου Α' τάξεως Αθανασίου Η. Σχινῆ.

Φ.Ε.Κ. 2 Γ' 5.1.52

Ὁ Ὑπουργὸς
ΓΕΩΡΓ. ΜΠΟΥΡΔΑΡΑΣ

Γ'. ΜΕΤΑΘΕΣΕΙΣ — ΤΟΠΟΘΕΤΗΣΕΙΣ

Δι' ἀποφάσεως τοῦ ἐπὶ τῶν Συγκοινωνιῶν Ὑπουργοῦ ἀπὸ τῆς Δεκεμβρίου 1951 καὶ ὑπ' ἀριθ. 93080, ἐτοποθετήθη μετὰ σύμφωνον γνώμην τοῦ Συμβουλίου Προσωπικοῦ Ταχ(μειῶν) ὁ Ταχ. Βοηθὸς Β' τάξεως Μαρλαντῆς Βασίλειος παρὰ τῷ Ταχ. Γραφείῳ Διαβολιτισίου, παρ' ᾧ ἤδη τελεῖ ἐν ἀποσπάσει, μετατιθέμενος ἐκ τοῦ Ταχ. Γραφείου Μεγαλοπόλεως πρὸς πλήρωσιν κενῆς θέσεως (Ἀριθ. ἐγκρ. ΥΕΕ Ὑπουργείου Συγκοινωνιῶν 94024)10053)51).

Φ.Ε.Κ. 332 Γ'. 19.12.51

Ὁ Ὑπουργὸς
ΓΕΩΡΓ. ΜΠΟΥΡΔΑΡΑΣ

Διά Β. Διατάγματος, ἐκδοθέντος ἐν Ἀθήναις τῇ 17 Δεκεμβρίου 1951, προτάσει τοῦ ἐπὶ τῶν Συγκοινωνιῶν Ὑπουργοῦ, μετετέθη μετὰ σύμφωνον γνώμην τοῦ Συμβουλίου Προσωπικοῦ Ταχυδρομείων ὁ Ταχ. Διευθυντὴς Θεοδ. Ἡλιακόπουλος ἐκ τοῦ Κεντρικοῦ Ταχ. Ἀθηνῶν εἰς τὴν VII Περιφ. Ταχ. Διεύθυνσιν Τριπόλεως ὡς Ἐπιθεωρητὴς, πρὸς πλήρωσιν κενῆς θέσεως. (Ἀριθ. ἐγκρ. ΥΕΕ Ὑπουργ. Συγκοινωνιῶν 94022)9878)10.12.51).

Φ.Ε.Κ. 337 Γ'. 27.12.51

Ὁ Ὑπουργὸς
ΓΕΩΡΓ. ΜΠΟΥΡΔΑΡΑΣ

Διά Β. Δ)τος έκδοθέντος ἐν Ἀθήναις τῇ 31 Δεκεμβρίου 1951 προτάσει τοῦ ἐπὶ τῶν Συγκοινωνιῶν Ὑπουργοῦ, μετετέθη μετὰ σύμφωνον γνώμην τοῦ Συμβουλίου Προσωπικοῦ Ταχυδρομείων ὁ ταχ. ἐπόπτης Β' τάξεως Τριχᾶς Ἐμμανουὴλ ἐκ τοῦ Ταχ. Γραφείου Τουρλωτῆς εἰς τὸ τοιοῦτον Ἱεραπέτρας τῇ αἰτήσῃ, του καὶ ἰδίαις αὐτοῦ δαπάναις, πρὸς πλήρωσιν κενῆς θέσεως.

Δ ἂ Β. Διατάγματος, έκδοθέντος ἐν Ἀθήναις τῇ 31η Δεκεμβρίου 1951, προτάσει τοῦ ἐπὶ τῶν Συγκοινωνιῶν Ὑπουργοῦ, ἐτοποθετήθη μετὰ σύμφωνον γνώμην τοῦ Συμβουλίου Προσωπικοῦ Ταχυδρομείων ὁ ταχ. βοηθὸς α' τάξεως Μαριδάκης Ἐμμανουὴλ παρὰ τῷ Ταχ. Γραφείῳ Τουρλωτῆς, παρ' ᾧ ἤδη τελεῖ ἐν ἀποσπάσει, ὡς προϊστάμενος μετατιθέμενος ἐκ τοῦ Ταχ. Γραφείου Σητείας, τῇ αἰτήσῃ του καὶ ἰδίαις αὐτοῦ δαπάναις.

Δ' ἀποφάσεως τοῦ ἐπὶ τῶν Συγκοινωνιῶν Ὑπουργοῦ ἀπὸ 29.9.51 καὶ ὑπ' ἀριθ. 99466, μετετέθη μετὰ σύμφωνον γνώμην τοῦ Συμβουλίου Προσωπικοῦ Ταχυδρομείων ὁ Ταχ. Βοηθὸς β' τάξεως Ἀπόστ. Καλογερόπουλος ἐκ τοῦ Κεντρ. Ταχ. Γραφείου Τριπόλεως εἰς τὸ Ταχ. Γραφεῖον Κυθήρων πρὸς πλήρωσιν κενῆς θέσεως. (Ἀριθ. ἐγκρ. ΥἸΕ Ὑπουργείου Συγκοινωνιῶν 94017)9461)10.12.51).

Φ.Ε.Κ. 2 Γ' 5.1.52

Φ Ι Λ Ο Ὑ Π ο υ ρ γ ὸ ς
Γ Ε Ω Ρ Γ. Μ Π Ο Υ Ρ Δ Α Ρ Α Σ

Μ Ο Υ Σ Ε Ι Ο

Δ'. ΑΝΑΚΛΗΣΙΣ ΑΠΟΦΑΣΕΩΝ

Διά Β. Διατάγματος έκδοθέντος ἐν Ἀθήναις τῇ 11 Δεκεμβρίου 1951, προτάσει τοῦ ἐπὶ τῶν Συγκοινωνιῶν Ὑπουργοῦ, ἀλλοκληθήη τὸ ὑπὸ 27)8)51 Β. Διαγμ., δημοσιευθὲν ἐν περιλήψει εἰς τὸ ὑπ' ἀριθ. 236]1.9.51 Φ.Ε.Κ. (τεῦχος Γ') περὶ προαγωγῆς εἰς τὸ βαθμὸν τοῦ Ταχ. Ἐπόπτου γ' τάξεως 36 Ταχ. βοηθῶν α' τάξεως, μόνον ὡς πρὸς τὴν προαγωγὴν εἰς τὸν βαθμὸν τοῦτον τοῦ Ταχ. βοηθοῦ α' τάξεως Στυλιανοῦ Παν. Καλμπουρτζῆς ὡς ἀποδεχθέντος πρὸ τῆς ἐκδόσεως καὶ δημοσιεύσεως τοῦ Διαγμ. τούτου ἑτέραν δημοσίαν θέσιν, ὀνομασθέντος μετὰ προηγουμένην φοίτησίν του εἰς τὴν Σχολὴν Εὐελπίδων, Ἀνθυπολογογχαγοῦ Πεζικοῦ διὰ τοῦ ἀπὸ 17.8.51 Β. Διαγμ., δημοσιευθέντος ἐν τῷ ὑπ' ἀριθ. 192) 17.8.51 Φ.Ε.Κ. (τεῦχος γ').

Διά Β. Διατάγματος έκδοθέντος ἐν Ἀθήναις τῇ 11 Γε-
κεμβρίου 1951, προτάσει τοῦ ἐπὶ τῶν Συγκοινωνιῶν Ὑπουρ-
γοῦ, ἀνεκλήθη τὸ ἀπὸ 27.8.51 Β. Διάταγμα δημοσιευθὲν
ἐν περιλήψει εἰς τὸ ὑπ' ἀριθ. 236)1.9.51 Φ.Ε.Κ. (τεῦχος
γ') περὶ προαγωγῆς 36 Ταχ. βοηθῶν α' τάξεως εἰς τὸν βαθ-
μὸν τοῦ Ταχ. Ἐπόπτου γ' τάξεως μόνον ὡς πρὸς τὴν προα-
γωγὴν εἰς τὸν βαθμὸν τοῦ Ταχ. βοηθοῦ α' τάξ. Στυ-
λιανοῦ Καλιγεράκη, ὡς ἀποδεχθέντος ἑτέραν δημοσίαν θέσιν
τὴν 17ην Αὐγούστου 1950, καθ' ἣν ἐδημοσιεύθη ἐν τῷ ὑπ'
ἀριθ. 192 Φ.Ε.Κ. (τεῦχος γ') τὸ ἀπὸ 17.8.1950 Β. Διά-
ταγμα περὶ μονιμοποιήσεώς του εἰς τὸν Στρατὸν ὡς Ἀθυ-
πολοχαγοῦ τοῦ Σώματος Ἐφοδιασμοῦ καὶ Μεταφερῶν.

Φ.Ε.Κ. 332. Γ'. 19.12.51

Ὁ Ὑπουργός

ΓΕΩΡΓ. ΜΠΟΥΡΔΑΡΑΣ

Δι' ἀποφάσεως τοῦ ἐπὶ τῶν Συγκοινωνιῶν Ὑπουργοῦ
ἀπὸ τῆς 18ης Δεκεμβρίου 1951 καὶ ὑπ' ἀριθ. 93096, ἀνε-
κλήθη ἢ ὑπ' ἀριθ. 82326]50 ἡμετέρα ἀπόφασις δημοσιευ-
θεῖσα ἐν περιλήψει ἐν τῷ ὑπ' ἀριθ. 302]18)12)50 Φ.Ε.Κ.
(τεῦχος Γ') μόνον ὅσον ἀφορᾷ τὸν διορισμὸν ὡς ταχ. βοη-
θοῦ β' τάξεως τοῦ Κωνσταντοπούλου Ἡρακλέους ὡς μὴ
προσελθόντος πρὸς ἀνάληψιν ὑπηρεσίας λόγῳ διορισμοῦ του
εἰς τὸν Ὁργανισμὸν Τηλ. ἡνιῶν Ἑλλάδος. Φ.Ε.Κ. 335. Γ.
21.12.51

Ὁ Ὑπουργός

ΓΕΩΡΓ. ΜΠΟΥΡΔΑΡΑΣ

Ε'. ΠΡΟΑΓΩΓΑΙ

Δι' ἀποφάσεως τοῦ ἐπὶ τῶν Συγκοινωνιῶν Ὑπουργοῦ
ἀπὸ τῆς 29)12)1951 καὶ ὑπ' ἀριθ 98066, προήχθησαν ἐκ
τῶν κεκυρωμένων πινάκων προακτέων κατ' ἐκλογὴν καὶ
κατ' ἀρχαιότητα ταξινομῶν α' τάξεως τοῦ ἔτους 1951 εἰς
τὸν βαθμὸν τοῦ ἀρχιταξινομοῦ κατὰ τὴν ἐν τῷ ἀρθρῷ 16
τοῦ ὑπ' ἀριθ 377]1943 Νόμου προβλεπομένην ἀναλογίαν πο-
σοστῶν οἱ κάτωθι ταξινομοὶ α' τάξεως ὡς κεκτημένοι τὰ
νόμιμα προσόντα πρὸς πλήρωσιν κενῆς θέσεως

Κατ' ἀρχαιότητα Ἡλίας Β. Θωμόπουλος

Κατ' ἐκλογὴν Σοφοκλῆς Ἰ Τρίκας (Ἀριθ ἐγκρ ΥΠΕΕ
Ὑπουργείου Συγκοινωνιῶν 98827)31 12 51)

Φ Ε Κ 341 Γ 29 12 51

Ὁ Ὑπουργός

ΓΕΩΡΓ ΜΠΟΥΡΔΑΡΑΣ

Διά Β Διατάγματος έκδοθέντος ἐν Ἀθήναις τῇ 28 Δεκεμβρίου 1951, προτάσει τοῦ ἐπὶ τῶν Συγκοινωνιῶν Ὑπουργοῦ, προήχθη εἰς τὸν βαθμὸν τοῦ Ταχ. Ἐπόπτου β' τάξεως κατὰ σειρὰν ἐκ τοῦ ὑπὸ τοῦ Συμβουλίου Προσωπικοῦ Ταχυδρομείων συνταγέντος πίνακος προακτέων κατ' ἀρχαιότητα Ταχ. Ἐποπτῶν γ' τάξεως εἰς τὸν βαθμὸν τοῦ Ταχ. Ἐπόπτου β' τάξ. ὁ μέχρι τοῦδε ταχ. ἐπόπτης γ' τάξεως Χατζησταυράκης Ἐμμ. τοῦ Μ. κεκτημένος τὰ κατὰ νόμον προσόντα.

(Ἀριθ. ἐγκρ. Υ.Ε.Ε. Ὑπ. Συγκοινωνιῶν 98828)1951).
Φ.Ε.Κ. 342 Γ' 29-12-51

Ὁ Ὑπουργός
ΓΕΩΡΓ. ΜΗΟΥΡΔΑΡΑΣ

Διά Β. Δ. έκδοθέντος ἐν Ἀθήναις τῇ 29 Δεκεμβρίου 1951, προτάσει τοῦ ἐπὶ τῶν Συγκοινωνιῶν Ὑπουργοῦ, προήχθησαν εἰς τὸν βαθμὸν τοῦ ταχ. ἐπόπτου α' τάξεως ἐπὶ βαθμῶν καὶ μισθῶν τμηματάρχου β' τάξεως κατὰ σειρὰν ἐκ τῶν κεκυρωμένων πινάκων προακτέων κατ' ἐκλογὴν καὶ ἀρχαιότητα ταχ. ἐποπτῶν β' τάξεως εἰς τὸν βαθμὸν τοῦ ταχ. ἐπόπτου α' τάξεως ταχ. ἐπόπτου β' τάξεως, κεκτημένοι τὰ κατὰ Νόμον προσόντα πρὸς πλήρωσιν κενῶν ὀργανικῶν θέσεων :

Παῦλος Βλάχος, κατ' ἀρχαιότητα.

Χαρ. Ἀμπελιώτης, κατ' ἐκλογὴν.

Κων. Γ. Τζιτζας, κατ' ἀρχαιότητα.

Ἰω. Ποροβόλου, κατ' ἐκλογὴν.

Δημ. Κουβαριτάκης, κατ' ἀρχαιότητα. (Ἀριθ. ἐγκρίσ.
Υ.Ε.Ε. Ὑπ. Συγκοινωνιῶν 98828)31.12.51).

Διά Β. Δ. έκδοθέντος ἐν Ἀθήναις τῇ 31 Δεκεμβρίου 1951, προτάσει τοῦ ἐπὶ τῶν Συγκοινωνιῶν Ὑπουργοῦ, προήχθησαν εἰς τὸν βαθμὸν τοῦ Ταχ. Ἐπόπτου β' τάξεως κατὰ σειρὰν ἐκ τοῦ ὑπὸ τοῦ Συμβουλίου Προσωπικοῦ Ταχυδρομείων συνταγέντος πίνακος προακτέων κατ' ἀρχαιότητα ταχ. Ἐποπτῶν γν' τάξεως εἰς τὸν βαθμὸν τοῦ ταχ. Ἐπόπτου β' τάξεως οἱ ὡς ἔπεται μέχρι τοῦδε ταχ. Ἐπόπτου γ' τάξεως κεκτημένοι τὰ κατὰ Νόμον προσόντα :

Μπάγρης Δημ. τοῦ Χρ.

Βασιλειάδης Εὐάγ. τοῦ Α.

Τσιλομελέκης Ἥλ. τοῦ Δ.

Δερμάνης Κων. τοῦ Ἐπ.

Βαλιμίτης Γεώργ. τοῦ Σωτ.

Ζήσης Λεων. τοῦ Χ.

Τσολάκης Ἰωάν. τοῦ Α.

Γεωργηνοτόπουλος Α. τοῦ Β.

Γιαννακόπουλος Κ. τοῦ Α.

Παπασταθόπουλος Στ. τοῦ Θ.

Παπαδογεωργάκης Ε. τοῦ Γ.

Κιντώνης Γεώργ. τοῦ Α.

Δρακάκης Ἰω. τοῦ Ἐμμ.

Ἀνδρούλης Δημ. τοῦ Β.

Ράπτης Γερ. τοῦ Σ.

Παντιλιέρης Γεώργ. τοῦ Δ.

Στυλιανόπουλος Γεώργ. τοῦ Α.

Βελαώρας Ἀθαν. τοῦ Δ.

Χαλάτσης Γρηγ. τοῦ Φ.

Σκάρδης Κων. τοῦ Ε.

Τσιπουρίδης Στ. τοῦ Π.

Στρατογιαννάκης Μιχ. τοῦ Γ. (Ἀριθ. ἐγκρ. ΥΠΕ Ἰπ. Συγκοινωνιῶν 98828)31.12.51).

Διὰ Β. Διατάγματος ἐκδοθέντος ἐν Ἀθήναις τῇ 28 Δεκεμβρίου 1951, προτάσει τοῦ ἐπὶ τῶν Συγκοινωνιῶν Ἰπουργοῦ, προήχθησαν εἰς τὸν βαθμὸν τοῦ Ταχ. βοηθοῦ α' τάξεως κατὰ σειρὰν ἐκ τοῦ ὑπὸ τοῦ Συμβουλίου Προσωπικοῦ Ταχμείων συνταγέντος πίνακος προαχθέντων κατ' ἀρχαιότητα ταχ. βοηθῶν β' τάξεως εἰς τὸν βαθμὸν τοῦ ταχ. βοηθοῦ α' τάξεως οἱ ὡς ἔπεται μέχρι τοῦδε ταχ. βοηθοῦ β' τάξεως κεκτημένοι τὰ κατὰ νόμον προσόντα.

Πουλακάκης Δημ. τοῦ Γ.

Μαλαχάτης Σωκρ. τοῦ Η.

Καββαδίας Ἰω. τοῦ Α.

Μπίθας Γεώργ. τοῦ Ν.

Κουρίας Θεοδ. τοῦ Ε.

Τσάτσος Νικ. τοῦ Κ.

Παπακωνσταντίνου Νικ. τοῦ Κ.

Παπαδάτος Κων. τοῦ Α.

Βάλλας Στέργ. τοῦ Σ.

Παπαδόπετρος Σταυρ. τοῦ Γ.

Ζαγανίδης Γεώργ. τοῦ Ν.

Τοπαλίδης Γεώργ. τοῦ Ε.

Μανουσογιάννης Γ. τοῦ Ν.

Χαϊδᾶς Πέτρ. τοῦ Χρ.

Μουχτάρης Ἀπόστ. τοῦ Ε.

Κασαλιᾶς Δαμ. τοῦ Ε.

Χατζηζάνθης 'Αλ. τοῦ Κ
'Αντωνιάδης 'Ιω. τοῦ Δ
'Αχτσελίδης Παν. τοῦ Κ
Μιχαλόπουλος Ναπ. τοῦ Ε
Κάκκος 'Απ. τοῦ Φ
Πανοῦτσος Γ. τοῦ 'Ι
Νικολάχαρος Β. τοῦ Γ
Παναγιωτίδης Χρ. τοῦ Δ.
Παπαδόπουλος Κ. τοῦ Γ.
Πασχαλίδης Πέτρ. τοῦ Δ.
Ναουμίδης Δημ. τοῦ Ν.
Μιγάδης Μιχ. τοῦ 'Εμμ.
Οὔζουμίδης Παντ. τοῦ 'Εμμ.
Μπαμπατζάνης Χρ. τοῦ Ε.
Σπεραλάκης Γ. τοῦ 'Ι.
Μπιράκης 'Εμμ. τοῦ Γ.
Πιτατζής Βασ. τοῦ Δ.
Πετρόχειλος 'Ιω. τοῦ Μ.
Χασαπόπουλος Παν. τοῦ Α.
Ζωής Παντ. τοῦ Β.
Θωμαδάκης Γεώργ. τοῦ Θ.
Πασχαλίδης Γεώργ. τοῦ Κ. (Ἄριθ. ἐγκρ. Υ.Ε.Ε. Ὑπ.
Συγκοινωνιῶν 98828)31.12.51).

Διά Β. Διατάγματος ἐκδοθέντος ἐν Ἀθήναις τῇ 28 Δε-
κεμβρίου 1951, προτάσει τοῦ ἐπὶ τῶν Συγκοινωνιῶν Ὑπουρ-
γοῦ, προήχθη εἰς τὸν βαθμὸν τοῦ Ταχ. Ἐπόπτου γ' τάξεως
κατὰ σειρὰν ἐκ τοῦ ὑπὸ τοῦ Συμβουλίου Προσωπικοῦ Ταχυ-
δρομείων συνταγέντος πίνακος προακτέων κατ' ἀρχαιότητα
Ταχ. Βοηθῶν α' τάξεως εἰς τὸν βαθμὸν τοῦ Ταχ. Ἐπόπτου
γ' τάξ. ὃ μέχρι τοῦδε Ταχ. Βοηθῶν α' τάξ. Δεβεράκης Χατρ.
τοῦ Δ. κεκτημένος τὰ κατὰ Νόμον προσόντα (Ἄριθ. ἐγκρ.
Υ.Ε.Ε. Ὑπουρ. Συγκοινωνιῶν 98828)31.12.1951).

Διά Β. Δ. ἐκδοθέντος ἐν Ἀθήναις τῇ 31.12.51, προτά-
σει τοῦ ἐπὶ τῶν Συγκοινωνιῶν Ὑπουργοῦ, προήχθη εἰς τὸν
βαθμὸν τοῦ ταχ. βοηθοῦ α' τάξεως κατὰ σειρὰν ἐκ τοῦ ὑπὸ
τοῦ Συμβουλίου Προσωπικοῦ Ταχυδρομείων συνταγέντος
πίνακος προακτέων κατ' ἀρχαιότητα ταχ. βοηθῶν β' τάξεως
εἰς τὸν βαθμὸν τοῦ ταχ. βοηθοῦ α' τάξεως ὃ μέχρι τοῦδε ταχ.

βοηθός β' τάξεως Δεδουσόπουλος Α. του Β, κεκτημένος τὰ κατὰ Νόμον προσόντα (Αριθ έγκρ ΥΕΕ Υπουργ Συγκοινωνιῶν 98828)31.12.51)

Φ Ε Κ 343 Γ' 31.12.51

Ὁ Ὑπουργός
ΓΕΩΡΓ ΜΠΟΥΡΔΑΡΑΣ

Δι' ἀποφάσεως τοῦ Ὑφυπουργοῦ τοῦ Ὑπουργείου Συγκοινωνιῶν ἀπὸ 22 Δεκεμβρίου 1951 καὶ ὑπ' ἀριθ. 98845, προήχθη εἰς τὸν βαθμὸν τῆς ἐνσημοπωλητρίας δ' τάξεως κατὰ σειρὰν ἐκ τοῦ ὑπὸ τοῦ Συμβουλίου Προσωπικοῦ Ταχυδρομείων συνταγέντος πίνακος προακτέων κατ' ἀρχαιότητα ἐνσημοπωλητριῶν ε' τάξεως εἰς τὸν βαθμὸν τῆς ἐνσημοπωλητρίας δ' τάξεως ἢ μέχρι τοῦδε ἐνσημοπωλήτρια ε' τάξεως Μελετίου Ἀνδρον. τοῦ Δ. κεκτημένη τὰ κατὰ Νόμον προσόντα, (Αριθ. έγκρ. Υ.Ε.Ε. Ὑπ. Συγκοινωνιῶν 98929) 31.12.1951).

Δι' ἀποφάσεως τοῦ Ὑφυπουργοῦ τοῦ Ὑπουργείου Συγκοινωνιῶν ἀπὸ 22.12.1951 καὶ ὑπ' ἀριθ. 98843, προήχθη εἰς τὸν βαθμὸν τῆς ἐνσημοπωλητρίας α' τάξεως κατὰ σειρὰν ἐκ τοῦ ὑπὸ τοῦ Συμβουλίου Προσωπικοῦ Ταχυδρομείων συνταγέντος πίνακος προακτέων κατ' ἀρχαιότητα ἐνσημοπωλητριῶν β' τάξεως εἰς τὸν βαθμὸν τῆς ἐνσημοπωλητρίας α' τάξεως ἢ μέχρι τοῦδε ἐνσημοπωλήτρια β' τάξεως Ἀναγνωστου Μαρί. τοῦ Ι. κεκτημένη τὰ κατὰ Νόμον προσόντα. (Αρ. έγκρ. Υ.Ε.Ε. Ὑπουρ. Συγκοινωνιῶν 98829)31.12.1951).

Φ.Ε.Κ.343 Γ' 31.12.51

Ὁ Ὑφυπουργός
ΙΩΑΝ. ΠΑΠΑΔΑΚΗΣ

ΣΤ'. ΑΝΑΚΟΙΝΩΣΕΙΣ ΤΑΧ. ΤΑΜΙΕΥΤΗΡΙΩΝ

Διὰ τῆς ὑπ' ἀριθ. 226)16)4-1-1952 ἀποφάσεως τοῦ Ὑφυπουργοῦ Συγκοινωνιῶν, ἐκδοθείσης συμφώνως τῷ ἄρθρῳ 3 τοῦ Α. Ν. 2498)1940, ὠρίσθη Γραμματεὺς τοῦ Ὑπηρεσιακοῦ Συμβουλίου τοῦ Ταχ. Ταμειυτηρίου διὰ τὸ ἔτος 1952 ὁ Εἰσηγητῆς Βασίλειος Λαμπρόπουλος.

Διὰ τῆς ὑπ' ἀριθ. 227)17)4.1.1952 ἀποφάσεως τοῦ Ὑπουργοῦ Συγκοινωνιῶν, ἐκδοθείσης συμφώνως τῷ ἄρθρῳ 9 τοῦ Α. Ν. 2498)40, ὠρίσθη γραμματεὺς τῆς παρὰ τῷ Ταχ. Ταμειυτηρίῳ Ἐπιτροπῆς Ἐνεχυροδανειστηρίου διὰ τὸ ἔτος 1952 ὁ εἰσηγητὴς Λεων. Πετρόχειλος, ἀναπληρωτὴς δὲ τούτου διὰ τὸ αὐτὸ ἔτος ὁ εἰσηγητὴς Γεωργ. Τιριμούτης.

Φ.Ε.Κ. 3 Γ' 5.1.52

Ὁ Γεν. Διευθυντὴς

Φ. ΑΓΓΕΛΑΚΗΣ



ΦΙΛΟΤΕΛΙΚΟ
ΤΑΧΥΔΡΟΜΙΚΟ
ΜΟΥΣΕΙΟ

ΔΕΛΤΙΟΝ ΥΠΟΥΡΓΕΙΟΥ ΣΥΓΚΟΙΝΩΝΙΩΝ

ΓΕΝΙΚΗ ΔΙΕΥΘΥΝΣΙΣ ΤΑΧΥΔΡΟΜΕΙΩΝ

Ἄριθ. 2.

ΦΕΒΡΟΥΑΡΙΟΣ 1952.

ΠΕΡΙΕΧΟΜΕΝΑ

I. Ὑπουργικαὶ ἀποφάσεις καὶ Ἐγκρίσεις

- 1ον) Ἄριθ. 99421. «Περὶ χαρηνγήσεως ἐκτάκτου ἐπιδόματος λο-
γῶ τῶν Ἑορτῶν εἰς Φυματικούς Συνταξιούχους
Ταχ. Προσωπικοῦ»..... 87

II. Ἐγκύκλιοι

A'. Διευθύνσεως Διοικητικοῦ

- 2ον) Ἄριθ. 10478.14.2.52 «Περὶ ἐπανυπαγωγῆς τῆς ἐπαρ-
χίας Ἰθάκης εἰς τὸν Νομὸν Κεφαλληνίας»..... 87

B'. Διευθύνσεως Ταχ. Ἐκμ.)σεως

- 3ον) Ἄριθ. 1006) ΚΝ.8.2.52 «Περὶ ἐλέγχου προπληρωμῆς τῆς
διὰ τὸ ἐξωτερικὸν ἀεροπορικῆς ἀλλ)φίας»..... 88
- 4ον) Ἄριθ. 9226) ΚΔ.4.22.2.52 «Ἀνακοινοῦνται τροποποιή-
σεις τῆς ὑπ' ἀριθ. 4)1949 ὑπ.πρ. ἐκδόσεως Τι-
μολόγια κ.λ.π.»..... 91
- 5ην) Ἄριθ. 9228) Κ.Δ.3.28.2.52 «Ἀνακοινοῦνται τροποποιή-
σεις ὑπ' 3 ὑπ.πρ. ἐκδόσεως»..... 95
- 6ον) Ἄριθ. 14635) ΦΛ.21.2.52 «Περὶ ἐπιθέσεως πρασίνης ἐπι-
κέττας ἐπὶ ἐπιστολῶν μὲ γραμ)μα κοὶ ἐντύπων
συρμοῦ προορισνοῦ Τουρκίας»..... 97

Γ'. Διευθύνσεως Ταχ. Δεμάτων

- 7ον) Ἄριθ. 10278) 640.15.2.52 «Περὶ τρόπου ἀποστολῆς δειγ-
μῶν καπνοῦ»..... 98

Δ'. Διευθύνσεως Ὑλικοῦ καὶ Προμηθειῶν

8ον) Ἀριθ. 11566)115.22.2.52 «Περὶ καθορισμοῦ τῆς καταλογιστέας ἀξίας ἐν περιπτώσει ἀπωλείας σάκκων. 100

Ε'. Διευθύνσεως Γεν. Ὑποθέσεων

7ον) Ἀριθ. 1044)32.3.2.52 «Περὶ ὀρισμοῦ τιμῆς Γεν. Κανονισμῶν ἐκτελέσεως Ὑπηρεσίας Ἐπιταγῶν καὶ Δεμάτων»..... 101

ΣΤ'. Διευθύνσεως Ἀσφαλ. Ταμείων

10ον) Ἀριθ. 273.7.2.52 «Περὶ ἐγκαίρου ἀποστολῆς κρατήσεων εἰς τὰ Ἀσφαλ. Ταμεία»..... 101

11ον) Ἀριθ. 453.22.2.52 «Περὶ τῶν ὑπὲρ τῶν ασφαλιστικῶν Ταμείων Τ.Τ.Τ. κρατήσεων ἐκ τῶν ἀποδοχῶν, τῶν λαβόντων αὐξήσιν 15ο)σ. 103

III. Ἀνακοινώσεις

Α'. Μέλη Συμβουλίων.....	103
Β'. Ἀνάκλησις Ἀποφάσεων.....	104
Γ'. Μισθολογικὴ Κατάταξις.....	105
Δ'. Διορισμοὶ.....	106
Ε'. Ἀπολύσεις.....	106
ΣΤ'. Παραιτήσεις.....	107
Ζ'. Προαγωγαὶ.....	109
Η'. Μεταθέσεις.....	110

ΦΙΛΟΤΕΛΙΚΟ
ΤΑΧΥΔΡΟΜΙΚΟ
ΜΟΥΣΕΙΟ

Ι. ΥΠΟΥΡΓΙΚΑΙ ΑΠΟΦΑΣΕΙΣ ΚΑΙ ΕΓΚΡΙΣΕΙΣ

Ἄριθ. 99421.

Περὶ χορηγήσεως ἐκτάκτου ἐπιδόματος λόγω τῶν Ἑορτῶν εἰς Φυματικούς Συνταξιούχους Ταχ. Προσωπικοῦ.

ΟΙ ΥΠΟΥΡΓΟΙ ΟΙΚΟΝΟΜΙΚΩΝ ΚΑΙ ΣΥΓΚΟΙΝΩΝΙΩΝ

Ἐχοντες ὑπ' ὄψει τὰς διατάξεις τοῦ ἄρθρου 2 τοῦ Νόμου ὑπ' ἄριθ. 19]1944 μετ' ἀπόφασιν τοῦ Συμβουλίου Προσωπικοῦ ἐγκρίνομεν διὰ τὸν μῆνα Ἰανουάριον 1952 ἐξαιρετικῶς καὶ λόγω τῶν Ἑορτῶν τὴν καταβολὴν κατὰ τὰς διατάξεις τοῦ Α. Ν. 1676]39 (ἄρθρα 10 καὶ 13) ὡς ἐπροποποιήθη διὰ τοῦ ἄρθρου 8 τοῦ Α.Ν. 2452]40, τοῦ Νόμου 333]1943 τοῦ Νόμου 1657]44 καὶ τῆς ὑπ' ἄριθ. 317]30. 5-46 πράξεως τοῦ Ὑπουργικοῦ Συμβουλίου, ἐκτάκτου ἐπιδόματος συντάξεως εἰς τοὺς Φυματικούς Συνταξιούχους τοῦ Ταχ. Προσωπικοῦ ἐκ τοῦ Εἰδικοῦ Λογισμοῦ Προστασίας Φυματικοῦ Ταχ. Προσωπικοῦ καὶ εἰς βάρος τοῦ Κεφ. 1 ἄρθρον 2 τοῦ Προ]μοῦ χρήσεως 1951-52 ἐκ δρχ. (300.000) τριακοσίων χιλιάδων δι' ἕκαστον συνταξιούχον καὶ ὑπὸ τὴν προϋπόθεσιν τῆς ἐπαρκειᾶς αὐτοῦ. Φ.Ε.Κ. 6. Β'. 10-1-52.

Ἐν Ἀθήναις τῇ 16 Δεκεμβρίου 1951.

Οἱ Ὑπουργοί

Ἐπὶ τῶν Οἰκονομικῶν
ΧΡ. ΕΥΕΛΠΙΔΗΣ

Ἐπὶ τῶν Συγκοινωνιῶν
Γ. ΜΠΟΥΡΔΑΡΑΣ

ΙΙ. ΕΓΚΥΚΛΙΟΙ

Α' ΔΙΕΥΘΥΝΣΕΩΣ ΔΙΟΙΚΗΤΙΚΟΥ

«Περὶ ἐπανυπαγωγῆς τῆς ἐπαρχίας Ἰθάκης εἰς τὸν Νομὸν Κεφαλληνίας.»

Ἄριθ. πρωτ. 10478.

Π ρ ὀ ς

Δ/νσεις Κεντρικῆς Ὑπηρεσίας
Γεν. Δ/νσεως Ταχ]μείων

Κατόπιν τοῦ ὑπ' ἄριθ. 4781]ε.ε. ἐγγράφου τοῦ Ὑπουργοῦ Ἐσωτερικῶν ἀνακοινοῦμεν ὑμῖν ὅτι διὰ τοῦ ὑπ' ἄριθ. 1976]7-1-52 Νόμου δημοσιευθέντος εἰς τὸ ὑπ' ἄριθ. 11 τῆς 12-1-52 ΦΕΚ. (τεύχος Α') ἡ Ἐπαρχία Ἰθάκης ἐπα-

νυπήχθη διοικητικῶς εἰς τὸν Νομὸν Κεφαλληνίας κατ' ἐφαρμογὴν τοῦ Νόμου τούτου, ὁ Δῆμος Ἰθάκης καὶ ἅπασαι αἱ Κοινότητες τῆς ἐκ τοῦ Νομοῦ Λευκάδος ἀποσπωμένης ἐπαρχίας Ἰθάκης ὑπάγονται ἐφεξῆς εἰς τὸν ἔλεγχον καὶ τὴν ἐποπτεῖαν τῆς Νομαρχίας Κεφαλληνίας.

Ἐν Ἀθήναις τῇ 14-2-52

Ε.Υ.

Ὁ Γεν. Διευθυντῆς
Ι. ΦΡΑΓΚΑΚΗΣ

Β' ΔΙΕΥΘΥΝΣΕΩΣ ΤΑΧ. ΕΚΜΕΤΑΛΕΥΣΕΩΣ

Ἀριθ. 206/Κ.Ν.

«Περὶ ἐλέγχου προπληρωμῆς τῆς διὰ τὸ ἐξωτερικὸν ἀεροπορικῆς ἀλλ' ἰφίας»

Π ρ ὶ σ

Κεντρ. Ταχ. Ἀθηνῶν,
Περιφερειακὰς Ταχ. Δ)νσεις
Γραφεῖα Κράτους (Διὰ τοῦ Δελτίου)

1. Ἀνακεφαλαιοῦντες καὶ συμπληροῦντες προγενεστέρας διαταγὰς, παρέχομεν τὰς κάτωθι ὁδηγίας, ἀφορώσας τὴν διαχείρισιν τῆς ἀπροπληρώτου ἢ ἀνεπαρκοῦς προπληρωμένης ἀεροπορικῆς ἀλληλογραφίας προορισμοῦ ἐξωτερικοῦ.

Α'. Ἐπιστολαὶ καὶ Δελτάρια

α) Κατὰ κανόνα τὰ πρόσθετα ἀεροπορικὰ ταχ. τέλη, δέον ὅπως προπληρώνωνται παρὰ τῶν ἀποστολέων.

β) Ἐν περιπτώσει παντελοῦς ἑλλείψεως προπληρωμῆς τῶν κοινῶν τελῶν ὡς καὶ τῶν προσθέτων ἀεροπορικῶν τοιοῦτων, ἢ ἐνδείξεις «Ἀεροπορικῶς par avion» ἣτις ἔχει τεθῆ ἐπὶ τῶν ἀντικειμένων τούτων θὰ διαγράφεται καὶ θὰ τίθεται ἐπ' αὐτῶν ἢ σφραγίς Τ ἀκολουθουμένη ὑπὸ τῆς ἐνδείξεως τοῦ διπλασίου τοῦ ἑλλ. ἰπόντος συνήθους τέλους εἰς χρυσὰ φράγκα, (ἦτοι προκειμένου περὶ ἐπιστολῆς πρώτης μονάδος βάρους 40 χρυσὰ Centimes ἀνά συμπληρωματικὴν δὲ μονάδα 20 γραμμαρίων, 24 χρυσὰ Centimes) καὶ προκειμένου περὶ Ταχ. δελταρίου 24 χρυσὰ Centimes.

Μεθ' ὃ τὰ ἀντικείμενα ταῦτα θὰ διαβιβάζωνται ἀκολούθως εἰς τὸν προορισμὸν αὐτῶν διὰ τῆς συνήθους ὁδοῦ.

γ) Ἐν περιπτώσει ἀνεπαρκοῦς προπληρωμῆς

Ἐὰν ἡ ἀξία τῶν ἐπικολληθέντων γραμματοσήμων ἀντιπροσωπεύει μόνον τὰ πρόσθετα ἀεροπορικὰ ταχ. τέλη διὰ τὴν χώραν προορισμοῦ. Ἐν τῇ περιπτώσει ταύτῃ ἐπὶ τῶν ἀντικειμένων τούτων θὰ τίθεται ἢ σφραγίς »Τ« ἀκολουθουμένη ὑπὸ τῆς ἐνδείξεως τοῦ διπλασίου τῶν ἑλλειπόντων τελῶν.

συνήθους προπληρωμῆς εἰς χρυσὰ Centimes, κατὰ τὰ ἐν τῇ ὡς ἄνω παραγράφῳ ὀριζόμενα, τὰ δὲ ἀντικείμενα ταῦτα θὰ διαβιβάζωνται καθ' ἅπασαν τὴν διαδρομὴν αὐτῶν ἀεροπορικῶς κατὰ τὰ κεκανονισμένα.

Εἰς ἣν περίπτωσιν ὅμως τὰ ἐπὶ τῶν ἐν λόγῳ ἀντικειμένων ἐπικολληθέντα γραμματόσημα δὲν ἀντιπροσωπεύουσι τὰ πρόσθετα ἀεροπορικὰ τέλη διὰ τὴν χώραν προορισμοῦ, ἀλλ' εἶναι μικροτέρα τούτων ἐν πάσῃ περιπτώσει ὅμως ἀντιπροσωπεύουσι τὸ πρόσθετον ἀεροπορικὸν τέλος προορισμοῦ χώρας τινὸς μέχρι τῆς ὁποίας δύνανται νὰ ἀποσταλῶσι ἀεροπορικῶς πρὸς συντήρησιν τοῦ χρόνου διαδρομῆς καὶ πάλιν θὰ τίθεται ἐπ' αὐτῶν ἡ σφραγὶς «T» μετὰ τῆς ἐνδείξεως τοῦ εἰς χρυσὰ Centimes ἐλλειπόντος τέλους τῆς συνήθους προπληρωμῆς κατὰ τὰ ἐν τῇ ὡς ἄνω β, παραγράφῳ ὀριζόμενα, καὶ ἐπιπροσθέτως θὰ τίθεται ἐπ' αὐτῶν ἡ σφραγὶς »par avion jusqu'a» συμπληρωμένη διὰ τῆς ἀναγραφῆς τοῦ ξένου ταχ. Γραφείου μέχρι τοῦ ὁποίου ἐξαρχῶσι τὰ συμπληρωθέντα παρὰ τοῦ ἀποστολέως πρόσθετα ἀεροπορικὰ ταχ. τέλη μεθ' ὧ τὰ ἀντικείμενα ταῦτα θὰ διαβιβάζωνται ἀεροπορικῶς, ἐγγλειόμενα εἰς τὰς διὰ τὸ Γραφεῖον τοῦτο σχηματιζομένας ἀεραποστολάς.

δ) Ἐὰν τὰ ἐπικολληθέντα γραμματόσημα, εἶναι λίαν μικρᾶς ἀξίας, μὴ ἀντιπροσωπεύοντα τὰ ἀεροπορικὰ ταχ. τέλη δι' οἰαδήποτε χώραν, μέχρι τῆς ὁποίας θὰ δύνανται νὰ διαβιβασθῶσι ἀεροπορικῶς πρὸς συντόμεισιν τοῦ χρόνου τῆς διαδρομῆς μέχρι τοῦ τελικοῦ προορισμοῦ, τότε τὰ ἐν λόγῳ ἀντικείμενα θὰ διαβιβάζωνται καθ' ἅπασαν τὴν διαδρομὴν αὐτῶν διὰ τῆς συνήθους ὁδοῦ, διαγραφομένης προηγουμένως τῆς ἐπ' αὐτῶν ἐνδείξεως »Αεροπορικῶς-avion» καὶ τιθεμένης ἐπ' αὐτῶν τῆς σφραγίδος »T» ἀκολουθουμένης διὰ τῆς ἀναγραφῆς τῶν ἐλλειπόντων τελῶν συνήθους προπληρωμῆς εἰς χρυσὰ Centimes» (εἰς τὴν περίπτωσιν ταύτην τὰ ἐπικολληθέντα γραμματόσημα παρὰ τοῦ ἀποστολέως, θὰ λαμβάνωνται ὑπ' ὄψει ὡς ἀντιπροσωπεύοντα μέρος τῶν τελῶν συνήθους προπληρωμῆς).

ε) Εἰς περίπτωσιν καθ' ἣν δὲν προκαλεῖ ἐξαιρετικὰς δυσχερείας εἰς ὑμᾶς ἡ ἄμεσος ἐπιστροφή τῶν μὲ ἐλλειπῆ ἀεροπορικὰ τέλη ἐπιστολῶν εἰς τοὺς ἀποστολεῖς διὰ τὴν ἀνευ καθυστερήσεως ἐπικόλλησιν τῶν ἐλλειπόντων συνολικῶς τελῶν, συνιστᾶται ὅπως ἐπιζητεῖται ἡ τακτοποίησις τῆς πλήρους προπληρωμῆς τῶν ἐπιστολῶν τούτων, ὅποτε καὶ θὰ διαβιβάζωνται ἀεροπορικῶς διὰ τῶν ταχυτέρων ὁδῶν ἀλλὰ καὶ δὲν θὰ διαφεύγῃσι τὰ ἀντίστοιχα ἔσοδα ἐκ τοῦ Δημοσίου Ταμείου.

Β. Ἐτέρα ἀντικείμενα ἀλληλογραφίας

Ἡτοι (Ἐντυπα ἐν γένει, ἔγγραφα ὑποθέσεως δείγματα ἐμπορευμάτων καὶ μικροδέματα).

α) Τὰ ὡς ἄνω ἀντικείμενα δέον ὅπως φέρωσι ἐπ' αὐτῶν ἐπικεκολλημένα πλήρη τὰ τέλη τῆς συνήθους προπληρωμῆς ἄλλως δὲν θὰ διαβιβάζωνται δι' οὐδενὸς μέσου εἰς τὸν προορισμὸν αὐτῶν, ἀλλὰ θὰ ἐπιστρέφονται εἰς τοὺς ἀποστολεῖς.

β) Διὰ τὰ διαβιβασθῶσι τὰ ὡς ἄνω ἀντικείμενα ἀεροπορικῶς, δέον ὅπως ἐκτὸς τῶν συνήθων τελῶν, ἔχωσι ἐπικεκολλημένα καὶ γραμματόσημα ἀντιπροσωπεύοντα τὸ οἰκεῖον πρόσθετον ἀεροπορικὸν ταχ. τέλος.

γ) Ἐν ἡ περιπτώσει τὸ κατὰ τὰ ἄνω προκαταβληθὲν πρόσθετον ἀεροπορικὸν ταχ. τέλος, μικρότερον τοῦ ὀρισθέντος τοιοῦτου διὰ τὴν χώραν προορισμοῦ, τὰ ἀντικείμενα ταῦτα θὰ διαβιβάζωνται ἀεροπορικῶς μέχρι τοῦ ξένου Γραφείου, δι' ὃ ἐξαρκεῖ τὸ καταβληθὲν πρόσθετον ἀεροπορικὸν ταχ. τέλος.

Ἐν τῇ περιπτώσει ταύτῃ θὰ τίθεται ἐπὶ τῶν ἐν λόγῳ ἀντικειμένων ἡ ἐνδειξις «PAR AVION JUSQU A.....» ἀκολουθουμένη διὰ τῆς ἀναγραφῆς τοῦ ὡς ἄνω ξένου Γραφείου.

δ) Εἰς περίπτωσιν καθ' ἣν τὸ ἐπὶ πλέον τῶν τελῶν συνήθους προπληρωμῆς, καταβληθὲν πρόσθετον ἀεροπορικὸν ταχ. τέλος εἶναι λίαν μικρὸν καὶ δὲν καλύπτειτὰ πρόσθετα ταχ. τέλη δι' οἵανδήποτε χώραν, μέχρι τῆς ὁποίας θὰ ἠδύνατο τὸ οἰκεῖον ἀντικείμενον νὰ διαβιβασθῇ ἀεροπορικῶς πρὸς σύντημσιν τοῦ χρόνου διαδρομῆς αὐτοῦ, ἡ ἐπ' αὐτοῦ ἐνδειξις «PAR AVION» θὰ διαγράφεται καὶ τὸ ἀντικείμενον τοῦτο θὰ διαβιβάζεται διὰ τῆς συνήθους ὁδοῦ καθ' ἅπασαν τὴν διαδρομὴν ἀναγραφομένης ἐπ' αὐτοῦ τῆς ἐνδείξεως «PAR VOIE ORDINAIRE INSUFFISANCE D'AFFRANCHISSEMENT»

2. Ἐπαλήθευσις τῆς ἐνεργείας ἐλέγχου προπληρωμῆς.

α) Οἱ Ταχ. Ἐπιθεωρηταὶ δέον νὰ μὴ παραλείπωσι νὰ ἐξετάζωσι κατὰ τὰς παρ' αὐτῶν γενομένας ἐπιθεωρήσεις Ταχ. Γραφείων ἐὰν ἐνεργῆται ἐλεγχος προπληρωμῆς τῶν προσθέντων ἀεροπορικῶν ταχ. τελῶν.

β) Τὸ Κεντρικὸν Ταχ. Ἀθηνῶν τὰ συγκεντρωτικὰ Ἀνταλλ. Κεντρ. Ταχ. Γραφεῖα ὡς καὶ πᾶν ἄλλο Ταχ. Γραφεῖον μέσω τοῦ ὁποίου διαβιβάζεται ἀεροπορικῆ ἀλλ)φία τὸ Ἐξωτερικὸν δέον νὰ ἐλέγῃ τὴν κανονικότητα τῆς προπληρωμῆς τῶν τελῶν ἐπὶ τῆς ἀεροπ. ἀλλ)φίας προορισμοῦ ἐξωτερικοῦ.

Εἰς περίπτωσιν καθ' ἣν διαπιστωθῇ ὅτι δὲν ἐνηργήθη ὁ κατὰ τὰ ἄνω ἐλεγχος, θὰ συντάσσεται εἰς βᾶρος τοῦ ὑπαιτίου γραφείου πρωτόκολλον.

Ἐπιστολαὶ μὴ ὑποστᾶσαι τὸν κατὰ τὰ ἄνω ἐλεγχον παρὰ τῶν γραφείων καταγωγῆς (ὅστις θὰ διαπιστοῦται διὰ παραλείψεως τῆς ἐπιθέσεως τῶν σφραγίδων T ἢ «PAR AVION JUSQU' A..... κλ.) θὰ διαβι-

βάζονται καθ' ἅπασαν τὴν διαδρομὴν αὐτῶν ἀεροπορικῶς τὰ δὲ ἐλλείποντα ἀεροπορικὰ ταχ. τέλη, θὰ καταλογίζονται εἰς βάρος τοῦ ὑπαιτίου, κατὰ τὰ ἐν τῇ 125504]298.2.140 διαταγῇ (Δελτίον ΤΤΤ 1940 σελὶς 175) ὀριζόμενα.

3. Παρακαλοῦμεν ὅπως τροποποιήσετε τὰς ὁδηγίας αἵτινες ἀναγράφονται ἐν τῇ σελίδι 6 τῆς ὑπ' ἀριθ. 4 τοῦ 1949 Ὑπηρεσιακῆς ἐκδόσεως »Ταχυδρομικὰ τιμολόγια ἐφαρμοζόμενα ἐπὶ τῶν Ταχ. ἀντικειμένων κλπ.«.

Ἐν Ἀθήναις 8 Φεβρουαρίου 1952

Ε. Υ.

Ὁ Γεν. Διευθυντής
Ι. ΦΡΑΓΚΑΚΗΣ

Ἄριθ. Πρωτ. 9226]ΚΔ4

Ἀνακοινῶνται τροποποιήσεις τῆς ὑπ' ἀριθ. 4]1949 ὑπηρεσιακῆς ἐκδόσεως «Τιμολόγια κλπ.»

Π ρ ὶ σ

Τὰς Περιφερικὰς Ταχικὰς Διυσεις
Ταχυδρομικὰ Γραφεῖα Κράτους
(Διὰ τοῦ Δελτίου)

Συνέχεια 2448]ΚΔ4 ἀπὸ 23.1.52]διαταγῆς.

Παρακαλοῦμεν ὅπως, ἐπιφέρητε τὰς κάτωθι τροποποιήσεις εἰς τὴν ὑπ' ἀριθ. 4]1949 ὑπηρεσιακὴν ἐκδοσιν »Ταχικὰ Τιμολόγια ἐφαρμοζόμενα ἐπὶ Ταχ. ἀντικειμένων εἰς τὰς χώρας τῆς Παγκοσμίου Ταχ. Ἑνώσεως».

Σελὶς 12 — 13.

ESPAGNE

Στήλη	1 ^ο Αντικαταστ.	νῦν ἐνδείξεις	διὰ	2	Pesetas
» 2	»	»	»	1,25	»
» 3	»	»	»	1,25	»
» 4	»	»	»	(50 Centimos)	
				(50	
» 6	»	»	»	15 Centimos	
» 7	»	»	»	1 Peseta	
» 8	»	»	»	4	»
» 9	»	»	»	2,50	»
» 10	»	»	»	4	»
» 11	»	»	»	3	»
» 12	»	»	»	4	»
» 13	»	35	»	13	Δράχ.

ENSEMBLE DES COLONIES ESPAGNOLES.

Τὰ αὐτὰ ὡς ἄνω, πλὴν ἐνδείξεως στήλης 10, ἣτις παραμένει ὡς ἔχει νῦν ἦτοι » ————— ».

Σελίς 14 — 15

FINLANDE

Στήλη	1' Αντικαταστ.	20 Marks	διὰ	25 Marks
»	2	12	»	15
»	3	12	»	15
»	4	(8	»	(10
		(4		(5
»	6	1	»	2
»	7	8	»	10
»	9	20	»	25
»	10	25	»	35
»	11	20	»	25
»	13	130 Δραχ.	»	140 Δραχμαί

FRANCE

Στήλη χῶραι : Διαγράψατε εἰς τὸ τέλος : »Et Territoire de la sarre» καὶ προσθέσατε ἀμέσως ὡς αὐτόνομον χῶραν εἰς τὴν

Στήλη χῶραι : SARRE

»	1	30	Francs F.
»	2	18	»
»	3	18	»
»	4	(6	»
		(6	
»	6	3	»
»	7	12	»

Στήλη χῶραι SARRE

»	8	60	Francs
»	9	45	»
»	10	65	»
»	11	35	»
»	12	45	»
»	13	1	» = 86,66 Δραχμαί
»	14	1	» = 100 Centimes

Σελίς 15 — 17

Μεταξὺ Aden καὶ AntiGoa, προσθέσατε τὰ ἀκόλουθα :

Στήλη Χῶραι : Afrique Orientale Britannique (Y Compris TAnGanyka TeRR. S.T. De la Grande Bretagne

Στήλη 1 : 40Cents

»	2 :	25	»
»	3 :	25	»
		(15	»
»	4 :	(10	»
»	6	5	»

ἀνὰ 2 λίβρας μέχρι 14 λίβρας,
40 Cents ἀπὸ 14 — 15 λίβρας.

7	15	»
» 8	80	»
» 9	40	»
» 10	1	Shilling
» 11	50	Cents
» 12	65	»
» 13	1	Cents = 65 Δραγμαί
» 14	1	Shilling = 100 Cents

Σελίς 20 - 21

KENYA ET UGANDA

Ἀντικαταστήσατε νῦν ἐνδείξεις διὰ :
 » Ὁρα Afrique Orientale Britannique σελ 16 — 17»
 Σελίς 24 — 25

TANGANYKA

Ἀντικαταστήσατε νῦν ἐνδείξεις διὰ :
 » Ὁρα Afrique Orientale Britannique σελίς 16 — 17»
 Σελίς 26 — 27

ZANZIBAR

Στήλη 6 : Ἀντικαταστήσατε νῦν ἐνδείξεις διὰ :
 5 Cents ἀνά 2 λίβρας μέχρι 15 λίβρων

NOUVELLES HEBRIDES

Στήλη 1	Ἀντικαταστ.	30 C.OR	διὰ 20 C.OR
» 2	»	20 »	» 10 »
» 3	»	20 »	» 10 »
» 4	ἡ γραμμὴ	5 »	» 10 »
» 6	προσθέσατε		2 »
» 7	Ἀντικαταστ.	15 »	» 10 »
» 12	Προσθέσατε		40 »
» 13	Ἀντικαταστ.	66,66 Δραχ.	διὰ 130 Δραχ.

ISRAEL

Στήλη 1	Ἀντικαταστ.	30 Pruta	διὰ 35 Pruta
» 2	»	15 »	» 20 »
» 3	»	15 »	» 20 »
» 4	»	(10 »	» (15 »
		(5	(10
» 7	»	10 »	» 15 »

ISRAEL

Στήλη 8	Ἀντικαταστ.	60 Pruta	» 75 Pruta
» 9	»	25 »	» 40 »
» 10	»	— »	» 60 »
» 11	»	25 Pruta	» 35 »
» 12	»	25 »	» 40 »
» 13	»	86,66 Δραχ.	74,28 Δραχ.

Σελίς 28 — 29

NICARAGUA

Στήλη 12 Ἀντικαταστήσατε 80 Centavos διὰ
60 »

NORVECE

Στήλη 9 Ἀντικαταστήσατε 40 ORE διὰ 55 ORE
Σελίς 32 — 33

COLONIES PORTUGAISES DE L' AFFRIQUE
OCCIDENTALE.

Στήλη 4 Γραμμή 1η Ἀντικαταστήσατε 80 Centavos
διὰ 90 Centavos

INDE PORTUGAISE

Στήλη 11 Ἀντικαταστήσατε 7 Tanças διὰ : 7 Tangas
6 Reiz

ROUMANIE

Στήλη 9 Ἀντικαταστήσατε 21 Lei διὰ 25 Lei
Σελίς 36 — 37

YOUGOSLAVIE

Στήλη	1	Ἀντικαταστ.	5	Dinars	διὰ	28	Dinars
»	2	»	3	»	»	17	»
»	3	»	3	»	»	17	»
»	4	»	(1)	»	»	(10)	»
»	6	»	(1)	»	»	(5)	»
»	6	»	50	Païas	»	3	»
»	7	»	2	Dinars	»	10	»
»	8	»	10	»	»	55	»
»	9	»	7	»	»	40	»
»	10	»	10	»	»	60	»
»	11	»	5,50	»	»	30	»
»	12	»	7	»	»	40	»
»	13	»	520	Δραχ.	»	92,85	Δραχ.

Σελίς 39.

Παράρτημα

Αὔξων ἀριθμὸς 13, 14 καὶ 15. Espagne et colonies
Espagnoles, Indochine καὶ Algerie.

Στήλη 2 καὶ 3. Διαγράψατε τὰς ἀναγραφομένας ἐνδείξεις
Σελίς 40 Παράρτημα.

Μετὰ τὸν αὔξ. ἀριθ. 33, προσθέσατε ὑπ' αὔξ. ἀριθ. 33α.
τὰ ἀκόλουθα :

Στήλη 1 Χῶραι Paraguay

» 2 Δεκτὴ

» 3 Franques Paqado

E. Y.

Ὁ Διευθυντὴς
Θ. ΜΠΡΕΔΗΜΑΣ

Ἄρ. Πρωτ. 9228]ΚΔ3

» Ἀνακοινοῦνται τροποποιήσεις ὑπ' ἀριθ. 3 ὑπηρετ. ἐκδόσεως».

Π ρ ὶ σ

1) Περιφερ. Ταχυδρ. Δ)νσεις καὶ

2) Ταχυδρ. Γραφεῖα Κράτους

(Διὰ τοῦ Δελτίου TTT)

Συνέχεια 96771]ΚΔ3 ἀπὸ 8]1]52 ἐγκυκλίου διαταγῆς.

1. Ἐπιφέρατε παρακαλοῦμεν τὰς κάτωθι τροποποιήσεις εἰς τὴν παρ' ὑμῖν ὑπ' ἀριθ. 3 ὑπηρεσιακὴν ἐκδοσιν »Πληροφορίαι πάσης φύσεως ἀναφερόμεναι εἰς τὰς χώρας τῆς Παγκοσμίου Ταχ. Ἐνώσεως».

Σελίς 4 - 5

ALBANIE

Στήλη 4α καὶ 4β: Ἀντικαταστήσατε νῦν ἐνδείξεις διὰ:

Στήλη 4α, ὄρα στήλη 3

Στήλη 4β, ὄρα AFRIQUE DU SUD.

Σελίς 6 - 7

AUTRICHE

Στήλη 2α: Προσθέσατε. »Ἐτικέττα C 4 ὑποχρεωτικὴ»
Μεταξὺ CONGO BELG καὶ BOLIVIE προσθέσατε ὑπ' αὐξ. ἀριθμ. 11α.

στήλη Χῶραι: BIELRUSSIE.

» 1: Δεκτὰ

» 2α,β,γ: Ὅχι.

» 2δ : οὐδεμία

» 3: Δεκταὶ Bureau central des reclamations moscou

» 4α καὶ β: Bureau central des reclamations moScou

» 5: Ναί. direction generale des P.T.T. de la R.S.S. de bielrussis minsk.

CHINE (Φορμόζα)

Στήλη 4α καὶ β. Ἀντικαταστήσατε νῦν ἐνδείξεις διὰ:

» Εἰς τὰ Ἀνταλλακτήρια taipeh, chilung ou kaohsiung (talwan).

Στήλη 5. Ἀντικαταστήσατε νῦν ἐνδείξεις διὰ:

» Ναί., Direction generale des postes taireh taiwan chine.

Σελίς 8 - 9

DANEMARK.

Στήλη 1 Προσθέσατε » πλὴν διὰ Groenland »

FRANCE.

Στήλη 2α. Προσθέσατε: »'Ετικέττα C.1 ύποχρεωτική»
» 2β. 'Αντικαταστήσατε: "Όχι διά »Δεκτά ύπό τόν
όρον όπως τό δασμολογικόν τέλος εισαγωγής μή ύπερβαίνη
τά 100 γαλλικά φράγκα.
Σελίς 10 - 11.

INDE (ETABLISSEMENT FRANCAIS).

Στήλη 1. 'Αντικαταστήσατε νύν ένδειξεις διά »"Όχι»

MADAGASCAR.

Στήλη 2δ. 'Αντικαταστήσατε »ούδεμία» διά» Μία συν-
τεταχμένη είς τήν Γαλλικήν γλώσσαν».
Σελίς 12 - 13. - SARRE

Στήλη 2β. 'Αντικαταστήσατε »"Όχι» διά » Δεκτά»
» 5 » νύν ένδειξεις διά »"Όχι»

Στήλη Παρατηρήσεων.

MARTINIQUE

Μετά άπό: »εκ τών τελωνησίμων στήλη 2 δεκτά άπαντα»
Προσθέσατε: »'Ετικέττα C. 1 ύποχρεωτική»
Σελίς 18-19.

POLOGNE.

Στήλη 1α: 'Αντικαταστήσατε »"Όχι» διά »Δεκτά»

NORVEGE.

Στήλη 4α: 'Αντικαταστήσατε «ώς άνω» διά: όρα στήλη 3.
Σελίς 20-21.

URUGUAY.

Στήλη 2α: Προσθέσατε. »Μόνον ύπό τύπον συστημέ-
νων έπιστολών».

Στήλη 2β. 'Αντικαταστήσατε »Δεκτά» διά »"Όχι»

VATICAN.

Στήλη 5. Προσθέσατε: "Όρα στήλη 4.
Σελίς 25.

Πίναξ 2.

α) Διαγράφατε τās κάτωθι Χώρας:
Gilbert et elice, Zanzibar, Kenya, Uganda, Tanga-
nyka, Cote d'or και Nouvelle Guinée.

β) Παραπλεύρως Ρωσσία προσθέσατε: Biélrussie και
Ukraine.

Σελίς 26.

Πίναξ 3.

α) Διαγράψατε: Πακιστάν.

β) Εἰς τὴν τελευταίαν παράγραφον καὶ μετὰ: «Peron»
προσθέσατε: Eguateur, Uruguay,

Πίναξ 4.

α) Διαγράψατε τὰς κάτωθι Χώρας:

Ἐρυθραία

Nauru

Κίνα

β) Προσθέσατε εἰς τὴν ἀντίστοιχον σειράν:

Ἀλβανία δύο.

Βουλγαρία δύο.

Gilbert et Elice μία.

Turgue et Caigue μία.

Ἐ, Ἀθήναις τῆ 28 Φεβρουαρίου 1952.

Ε.Υ.

Ὁ Διευθυντῆς
Θ. ΜΠΡΕΔΗΜΑΣ

Ἀριθ. 14635)ΦΛ

»Περὶ ἐπιθέσεως πρασίνης ἐτικέτας ἐπὶ ἐπιστολῶν μὲ γραμμα καὶ ἐντύπων συρμοῦ προορισμοῦ Τουρκίας».

Π ρ ὶ σ
Μ Ο Υ Σ Ε Ι Ο

Κεντρ. Ταχ. Ἀθηνῶν—Κεντρικὰ Ταχυδρ. Γραφεῖα
Πειραιῶς, Θεσ/νίκης, Ἡρακλείου, Κρ. Πατρῶν, Κερ-
κύρας, Χανίων, Βόλου, Καβάλλας, Ἀλεξ/πόλεως, Μυτι-
λήνης, Ρόδου, Κομοτινῆς, Δράμας, Σερρῶν, Κοζάνης,
Λαρίσης, Ἰωαννίνων, Καλαμῶν, Τριπόλεως, Σύρου
Χίου.

Ἐπιστολαὶ ἀπλὰὶ ἢ συστημέναι προορισμοῦ Τουρκίας
περιέχουσαι γραμματόσημα ἢ παντὸς εἶδους ἔνσημα καθὼς
καὶ ἐντυπα ἡμερολόγια καὶ σχέδια ραπτικῆς, δεόν ὕπως φέ-
ρωσι ἀπαραιτήτως τὴν πρασίνην ἐτικέταν ὑποδ. C 1, κα-
θόσον τὰ εἶδη ταῦτα ὑπόκεινται ἐν Τουρκίᾳ εἰς Τελωνεια-
κὸν Ἐλεγχον.

Ε.Υ.

Ὁ Διευθυντῆς

Θ. ΜΠΡΕΔΗΜΑΣ

Γ' ΔΙΕΥΘΥΝΣΕΩΣ ΤΑΧ. ΔΕΜΑΤΩΝ

Ἄριθ. 10278)640.

»Περὶ τρόπου ἀποστολῆς δειγμάτων καπνοῦ

Π ρ ὀ ς

Περιφ. Ταχ. Δ)νσεις

Ἐν συνεχείᾳ τῆς ὑπ' ἀριθ. 88621 [4481] 19.11.51 ἐγκ. διαταγῆς ἡμῶν σχετικῶς μετὸν τρόπον ἀποστολῆς δειγμάτων καπνοῦ κοινοποιούμεν κατωτέρω ὡς ἔχει τὴν ὑπ' ἀριθ. Α. 31994 [30.1.52] ἐγκ. τοῦ Ὑπουργείου Οἰκονομικῶν καὶ παρακαλοῦμεν ὅπως κοινοποιήσετε ταύτην εἰς τὰ Γραφεῖα τῆς Περιφερείας σας εἰς ἕ ἑδρεύουσιν Ἐφορεῖαι καπνοῦ.

Ἐν Ἀθήναις τῇ 15 Φεβρουαρίου 1952

Ε.Υ.

Ὁ Διευθυντῆς

Ι. ΦΡΑΓΚΑΚΗΣ

Ἄριθ. 31994.

Π ρ ὀ ς

Τοὺς κ.κ. Ἐφόρους Καπνοῦ Κράτους

(ἀνακοινουμένη πρὸς τὸ Ὑπουργεῖον Συγκοινωνίας—Δ) νσιν Ταχυδρομικῶν δεμάτων, τὰς Γενικὰς Διοικήσεις κ.κ. Ἐπιθεωρητὰς Ἐφοριῶν Καπνοῦ, Καπνεμπορικὴν Ὁμοσπονδίαν τῆς Ἑλλάδος, Ἐνώσιν Ἐξαγωγικῶν Οἴκων Καπνοῦ καὶ Καπνεμπορικοὺς Συλλόγους).

Ἐν συνεχείᾳ τῆς ὑπ' ἀριθ. Α. 20645 [163] 19.10.51 ἐγκ. διαταγῆς ἡμῶν ἐν σχέσει μετὸν τρόπον ἀποστολῆς τῶν δειγμάτων καπνοῦ, γνωρίζομεν ὑμῖν τὰ ἑξῆς.

Κατὰ τὰς μεταξὺ τῶν καπνεμπόρων καὶ τοῦ ἐξωτερικοῦ συναλλαγᾶς, παρετηρήθη ὅτι ἡ ἀποστολὴ τῶν καπνοδειγμάτων εἰς τὸ ἐξωτερικὸν δὲν λαμβάνει πάντοτε γῶραν ἀπ' εὐθείας ἐκ τοῦ τόπου ἔνθα εἶναι ἀποθηκευμένη ἡ μερὶς καπνῶν, ἐξ ἧς ταῦτα λαμβάνονται, ἀλλὰ τὰ δέματα μεταφέρονται εἰς παραλαβὴν τοῦ ἰδίου καπνεμπόρου εἰς ἑτέραν πόλιν ἐν τῷ ἐσωτερικῷ διὰ τὴν διεξαγωγὴν ἰδίᾳ τῶν συναλλαγματικῶν διατυπώσεων, ἐκεῖθεν δὲ ἀποστέλλονται εἰς τὸ ἐξωτερικόν.

Ἡ ἐφαρμογὴ τῶν διὰ τῆς ἀνωτέρω ἐγκυκλίου καθοριζομένων διατυπώσεων εἰς τὰς περιπτώσεις ταύτας, δυσχεραίνει τὴν κίνησιν τῶν καπνοδειγμάτων, διότι ὁ παραλήπτης τοῦ δέματος καπνέμπορος ἢ ἀντιπρόσωπός του, εἶναι ὑπο-

χρεωμένος να μεταβῆ ἐκ νέου εἰς τὸν Ἐφορον Καπνοῦ τοῦ τόπου τῆς παραλαβῆς, διὰ τὴν ἐπαναθεώρησιν τοῦ δέματος πρὸς ἀποστολὴν τούτου εἰς τὸ ἐξωτερικόν.

Ὡς ἐκ τούτου ἐγκρίνομεν εἰς τὰς περιπτώσεις καὶ μόνον καθ' ἃς λαμβάνει χώραν ἀποστολὴ δειγμάτων καπνοῦ ἐκ τινος πόλεως εἰς ἑτέραν τοιαύτην ἐν τῷ ἐσωτερικῷ καὶ εἰς παραλαβὴν τοῦ ἀποστολέως καπνεμπόρου, διὰ τὴν ὑπὸ τούτου ἀποστολὴν του εἰς τὸ ἐξωτερικόν ἐκ τῆς πόλεως τῆς παραλαβῆς, ὅπως ἀκολουθῆται ἢ ἀκόλουθος διαδικασία, ὡς πρὸς τὴν θεώρησιν τοῦ δέματος τοῦ περιέχοντος τὰ δειγματα τοῦ καπνοῦ καὶ χρεωπίστωσιν τῶν μερίδων εἰς τὸ εἰδικόν βιβλίον κινήσεως τῶν δειγμάτων.

Ὁ Ἐφορος καπνοῦ τῆς ἀρχικῆς ἀποστολῆς τοῦ δέματος, θ' ἀναγράφῃ κατὰ τὴν θεώρησιν τοῦ δέματος ὅτι ἐπιτρέπεται ἢ μεταφορὰ τούτου εἰς (πόλις τοῦ ἐσωτερικοῦ) καὶ ἢ ἐκεῖθεν ἀποστολὴ του εἰς τὸ ἐξωτερικόν, θὰ πιστώνῃ δὲ τὴν μερίδα τοῦ ἀποστολέως βάσει τῆς ἀποδείξεως τοῦ Ταχυδρομείου ἢ τῆς συγκοινωνιακῆς ἐταιρίας καὶ θὰ γνωστοποιῇ κατὰ τὰ κεκανονισμένα τὴν μεταφορὰν τοῦ δέματος πρὸς τὸν Ἐφορον Καπνοῦ τοῦ τόπου τῆς παραλαβῆς του ἐν τῷ ἐσωτερικῷ.

Ὁ παραλήπτης τοῦ δέματος, ἐφόσον δὲν θὰ προέρχεται εἰς νέαν συσκευασίαν του, θὰ δύναται νὰ ἀποστέλλῃ τούτο εἰς τὸ ἐξωτερικόν, ἀναγράφων ἐπ' αὐτοῦ τὴν διεύθυνσιν τοῦ ἐν τῷ ἐξωτερικῷ παραλήπτου, ἄνευ νέας θεωρήσεώς του ὑπὸ τοῦ Ἐφόρου Καπνοῦ τῆς ἑδρας του, δοθέντος ὅτι θὰ ὑπάρχῃ ἐπ' αὐτοῦ ἢ κατὰ τ' ἀνωτέρω θεωρήσεις τοῦ Ἐφόρου Καπνοῦ τῆς ἀρχικῆς ἀποστολῆς.

Ὁ Ἐφορος Καπνοῦ τοῦ τόπου τῆς παραλαβῆς τοῦ δέματος θὰ χρεώσῃ τὴν μερίδα τοῦ παραλήπτου, ἐπὶ τῇ βάσει τῆς κατὰ τ' ἀνωτέρω ἀναγγελίας τοῦ Ἐφόρου Καπνοῦ τῆς ἀρχικῆς ἀποστολῆς, θὰ ἐπιφυλάσσεται δὲ διὰ τὴν πίστωσιν ταύτης κατὰ τὸν χρόνον τῆς διενεργείας ἐκ μέρους τοῦ ἐλέγχου (τακτικοῦ ἢ ἐκτάκτου) ὅποτε ὁ παραλήπτης θὰ εἶναι ὑποχρεωμένος νὰ προσκομίσῃ τὴν ἀπόδειξιν ἀποστολῆς τοῦ δέματος εἰς τὸ ἐξωτερικόν, ἢ ἐκ τοῦ λόγου τούτου θὰ πρέπει νὰ φυλάσσῃ, ἐφ' ὅσον δὲν ἤθελεν ἀποστείλῃ ταύτην ἐνωρίτερον διὰ τὴν πίστωσίν του.

Ὁ Ὑφυπουργὸς

Γ. ΓΡΗΓΟΡΙΟΥ

Δ' ΔΙΕΥΘΥΝΣΕΩΣ ΥΛΙΚΟΥ ΚΑΙ ΠΡΟΜΗΘΕΙΩΝ

Ἀριθ. Πρωτ. 11566]115

»Περὶ καθορισμοῦ τῆς καταλογιστέας ἀξίας ἐν περιπτώσει ἀπωλείας σάκκων».

ΕΓΚΥΚΛΙΟΣ

Πρὸς

- 1) Γεν. Ἐπιθεώρησιν Ταχ)μείων
- 2) Περ)κὰς Ταχυδρ. Δ)νσεις
- 3) Κεντρ. Ταχ. Ἀθηνῶν
- 4) Κεντρ. Δ)νσιν Κιν. Ταχ)μείων
- 5) Γ.Ε.Δ. Πειραιῶς
- 6) Κεντρ. Ταχ. Γραφεῖον Πειραιῶς
- 7) Γεν. Ἀποθήκην Ταχ. Ὑλικοῦ

Τεθέντων ἐσχάτως εἰς κυκλοφορίαν τῶν νέων καινουργῶν εἰδικῶν σάκκων δεμάτων ὀρίζομεν ἀπὸ πρώτης ἐλευσομένου μηνὸς Μαρτίου ἐ.ε. καὶ μέχρι νεωτέρας ἡμῶν διαταγῆς τιμὴν καταλογισμοῦ εἰς βάρος τῶν ὑπαιτίων δι' ἀπώλειαν ἢ ἀδικοιολόγητον φθορὰν διὰ μὲν τοὺς εἰδικοὺς σάκκους δεμάτων (ΛΑ μεγέθους) μέχρι δραχ. 100.000 διὰ δὲ τοὺς λοιποὺς σάκκους δεμάτων μέχρι δραχ. 60.000.

Ἐπὶ τῇ εὐκαιρίᾳ καὶ πρὸς ἀποφυγὴν ἀδίκου ἐπιβαρύνσεως διὰ τῶν ὡς ἄνω τιμῶν τῶν ὑπαιτίων ἐν περιπτώσει ἀπωλείας ἢ ἀδικοιολογήτου φθορᾶς σάκκου δεμάτων δὲν κρίνομεν ἄσκοπον νὰ ὑπενθυμίσωμεν ἐν προκειμένῳ καὶ τὴν ὑπ' ἀριθ. 132020]84 ἀπὸ 24 Ν)βρίου 1948 ἐγκύκλιον τῆς καθ' ἡμᾶς Δ)νσεως Δεμάτων καὶ νὰ παρακαλέσωμεν ὅπως ἐπιστήσητε τὴν ἰδιαιτέραν προσοχὴν τῶν ἀρμοδίων ὑπηρεσιῶν ἐπὶ τῆς ἀνάγκης τοῦ διαχωρισμοῦ τῶν περὶ ὧν πρόκειται εἰδικῶν σάκκων δεμάτων ἀπὸ τῶν παλαιῶν τοιούτων κατὰ τὸ στάδιον τῆς χρησιμοποίησεώς των.

Ἡ ἀξία τῶν λοιπῶν ταχ. σάκκων παραμένει ἡ αὐτὴ ὡς καθωρίσθη διὰ τῆς ὑπ' ἀριθ. 126020]500 ἀπὸ 30.9.48 ἐγκυκλίου ἡμῶν διαταγῆς ἤτοι, διὰ μὲν τοὺς κοινοχρήστους ἀπασῶν τῶν κατηγοριῶν (ἐναριθμῶν ἐξωτερικοῦ, Ἀποθηκῶν καὶ συνήθων ἐσωτερικοῦ) μέχρι δραχμᾶς 60.000 διὰ δὲ τοὺς ἀεροπορικοὺς τοιούτους ἐσωτερικοῦ τε καὶ ἐξωτερικοῦ μέχρι δραχμᾶς 30.000.

Ἐν Ἀθήναις τῇ 22]2]1952

Ε.Υ.

Ὁ Γενικὸς Διευθυντὴς
Ι. ΦΡΑΓΚΑΚΗΣ

Ε' ΔΙΕΥΘΥΝΣΕΩΣ ΓΕΝΙΚΩΝ ΥΠΟΘΕΣΕΩΝ

Ἄριθ. Πρω. 1044]32

«Περὶ ὀρισμοῦ τιμῆς Γεν. Κανονισμῶν ἐκτελέσεως Ὑπηρεσίας Ἐπιταγῶν καὶ Δεμάτων».

Α Π Ο Φ Α Σ Ι Σ

Ἐχοντες ὑπ' ὄψει τὰς διατάξεις :

α) Τοῦ ἄρθρου 29 τοῦ Νόμου 4518 »περὶ ἐπαγγελματικῆς ἐκπαιδεύσεως τοῦ Προσωπικοῦ ΤΤΤ, καὶ β) τοῦ ἄρθρου 4 παραγρ. 9 τοῦ ἀπὸ 29.7.1936 Διατάγματος »περὶ κωδικοποιήσεως τῶν περὶ Ταμείου Ἀρωγῆς Ὑπαλλήλων ΤΤΤ, ἰσχυροσῶν διατάξεων» Ὁ ρ ί ζ ο μ ε ν τὴν τιμὴν τῶν κάτωθι Ὑπηρεσιακῶν ἐκδόσεων :

1. Τοῦ Γενικοῦ Κανονισμοῦ Ἐκτελέσεως Ὑπηρεσίας Ἐπιταγῶν εἰς δραχμὰς 10.000.

2. Τοῦ Γενικοῦ Κανονισμοῦ Ἐκτελέσεως Ὑπηρεσίας Ταχυμείων Δεμάτων εἰς δραχμὰς 16.000.

Ἐν Ἀθήναις τῇ 3]2]1952

Ε.Υ.

Ὁ Γεν. Διευθυντὴς

Ι. ΦΡΑΓΚΑΚΗΣ

ΣΤ' ΔΙΕΥΘΥΝΣΕΩΣ ΑΣΦΑΛΙΣΤΙΚΩΝ ΤΑΜΕΙΩΝ

»Περὶ ἐγκαίρου ἀποστολῆς κρατήσεων εἰς τὰ Ἀσφαλ. Ταμεία».

Ἄριθ. πρωτ. 273.

Π ρ ὶ σ

Περιφ. Ταχ. Δ/νσεις—Κεντρ. Ταχ. Ἀθηνῶν.

Τμηματικὰ Ταχ. Ἀθηνῶν. Κεντρικὸν Ταχ. Πειραιῶς.

Γ.Ε.Δ. Πειραιῶς. Κεντρικὴν Δ/νσιν Κινητῶν Ταχ.

Γενικὴ Ἀποθήκη Ὑλικοῦ Ταχ. Ὑπηρεσίαν Ταχ. Ἐγκατ.

Γενικὴ Ἀποθήκη Ὑλικοῦ Ταχ. Ὑπηρεσίαν Ταχ. Ἐγκατ.

καὶ Αὐτοκινήτων.

1. Διαπιστοῦται ὅτι πολλαὶ Ὑπηρεσίαι διαβιβάζουσι μὲ μεγάλην καθυστέρησιν τὰς ὑπὲρ τῶν Ἀσφαλιστικῶν Ταμείων (Ἀρωγῆς—Ἀλληλοβοηθείας—Ὑγείας) κρατήσεις τοῦ Προσωπικοῦ των.

Ἐκ τῆς αἰτίας ταύτης, ἐκτὸς τοῦ ὅτι δημιουργεῖται μεγάλη ἀνωμαλία εἰς τὴν Λογιστικὴν ὑπηρεσίαν τῶν Ταμείων καὶ τὴν τήρησιν τῶν σχετικῶν λογαριασμῶν, ζημιοῦνται

καὶ τὰ Ταμεία ὑπολογίσιμα ποσά, ἐνῶ τὸ συμφέρον ὅλων τῶν μετόχων εἶναι νὰ ἐνισχύωνται καὶ οὐχὶ νὰ μειοῦνται οἱ πόροι καὶ δὴ ἐξ ἀμελείας τῶν.

Παρακαλοῦμεν, ὅθεν, ὅπως τεθῆ ἑφεξῆς ὀριστικὸν τέρμα εἰς τὴν τοιαύτην καθυστέρησιν τῶν κρατήσεων ὑπὲρ τῶν Ἀσφαλιστικῶν Ταμείων, ἥτις ἄλλωστε, ἀποτελεῖ διαχειριστικὴν ἀνωμαλίαν καὶ ὡς τοιαύτη θὰ ἐλέγχεται.

2. Τὰ χρονικὰ ὅρια, ἐντὸς τῶν ὁποίων δέον, ἀνυπερθέτως νὰ διαβιβάζωνται αἱ ἀνωτέρω κρατήσεις καὶ διὰ τὴν τυχὸν ὑπέρβασιν τῶν ὁποίων θὰ ζητῶνται εὐθῦναι, ὀρίζονται ὡς κάτωθι:

α) Διὰ τὴν Γενικὴν Ἀποθήκην Ἰλικοῦ, τὴν Ὑπηρεσίαν ταχ. Ἐγκαταστάσεων καὶ Αὐτοκινήτων καὶ Τμηματικὰ ταχ. Ἀθηνῶν μέχρι τῆς 5 (πέμπτης) τοῦ μηνὸς εἰς ὃν ἀνήκουσι αἱ κρατήσεις.

β) Διὰ τὸ Κεντρικὸν Ταχ. Ἀθηνῶν, Κεντρικὸν Ταχ. Πειραιῶς, Γ.Ε.Δ. Πειραιῶς, Κεντρικὴ Δ/σις Κινητῶν Ταχ) μείων μέχρι τῆς 10 (δεκάτης) τοῦ εἰς ὃν ἀναφέρονται αἱ κρατήσεις μηνός.

Ἐντὸς τῆς αὐτῆς προθεσμίας δέον νὰ διαβιβάζωνται αἱ κρατήσεις καὶ ὑπὸ τῶν λοιπῶν Ὑπηρεσιῶν Ἀθηνῶν (Ὑπουργείου—Ταμειουτηρίου κ.λ.π.).

γ) Διὰ τὰς Περιφερειακὰς Ταχ. Διευθύνσεις μέχρι τῆς 15 (δεκάτης πέμπτης) τοῦ ἀντιστοίχου μηνός.

3. Εὐνόητον, ὅτι εἰς ἣν τυχὸν περίπτωσιν δὲν καθίσταται, δι' οἰονδήποτε λόγον, δυνατὴ ἡ συγκέντρωσις τῶν κρατήσεων τινῶν ἐκ τῶν γραφείων ἢ ὑπαλλήλων τῆς δικαιοδοσίας ἐντὸς τῶν ἀνωτέρω χρονικῶν ὁρίων, δὲν πρέπει ἐκ τοῦ λόγου τούτου, νὰ καθυστερεῖται ἡ ἔγκαιρος διαβίβασις τῶν ὑπολοίπων κρατήσεων εἰς τὰ Ἀσφαλιστικὰ Ταμεία.

Εἰς τὰς περιπτώσεις ταύτας θὰ διαβιβάζωνται συμπληρωματικῶς αἱ καθυστεροῦμεναι κρατήσεις εὐθὺς ἅμα τῇ συγκεντρώσει τῶν (ὡς ἄλλωστε, σημειοῦται ἐπὶ τῶν οἰκείων ἐντύπων διαβιβαστικῶν καταστάσεων) ἀσκουμένου παραλλήλως, ἐλέγχου κατὰ τῶν ὑπαιτίων τῆς καθυστέρήσεως, ἐφ' ὅσον, βεβαίως συντρέχει περίπτωσις.

Ἐν πάσῃ περιπτώσει δέον νὰ γίνεται ἐπαρκὴς δικαιολόγησις πάσης τοιαύτης τυχὸν καθυστέρήσεως τῶν κρατήσεων, πρὸς ἐντοπισμὸν τῶν εὐθυνῶν.

4. Οἱ κ.κ. Ἐπιθεωρητὰ παρακαλοῦνται, ὅπως κατὰ τὰς ἐκάστοτε ἐπιθεωρήσεις διαπιστώνουσι, ἀπαραιτήτως, τὴν πιστὴν ἐφαρμογὴν τῆς παρούσης καὶ κάμνουσι σχετικὴν περὶ τούτου μνείαν εἰς τὴν ἔκθεσιν τῶν.

Ἐν Ἀθήναις τῇ 7 Φεβρουαρίου 1952

Ε.Υ.

Ὁ Γενικὸς Διευθυντὴς

Ι. ΦΡΑΓΚΑΚΗΣ

Ἄριθ. Πρωτ. 453

«Περὶ τῶν ὑπὲρ τῶν ἀσφαλιστικῶν Ταμείων Τ.Τ.Τ. κρατήσεων, ἐκ τῶν ἀποδοχῶν, τῶν λαβόντων αὐξῆσιν 150]ο»

Π ρ ὀ ς

Τὰς Περιφερειακὰς Ταχυδρομικὰς Διυνοσεὶς καὶ λοιπὰς
Ἀνεξαρτήτους Ὑπηρεσίας

Ἡ διὰ τῆς ὑπ' ἀριθ. 100 τῆς 29]1]52 πράξεως τοῦ Ὑπουργικοῦ Συμβουλίου, χορηγηθεῖσα αὐξῆσις, ἐκ 150]ο ἀπὸ 1]2]52, τῶν ἀποδοχῶν, εἰς τοὺς ὑπαλλήλους τοὺς ἔχοντας βαθμὸν ἢ μισθὸν μέχρι καὶ τοῦ Γραμματέως α'. τάξεως ὑπόκεινται ὡς ἐπεξηγεῖται διὰ τῆς ὑπ' ἀριθ. 41697]R 35 τῆς 6]2]52 ἐκυκλίου τοῦ Ὑπουργείου Οἰκονομικῶν εἰς ἀπάσας τὰς κρατήσεις εἰς ἃς ὑπόκειται ὁ βασικὸς μισθὸς τοῦ ὑπαλλήλου.

Κατὰ τ' ἀνωτέρω, αἱ ὑπὲρ τῶν Ταμείων, Ἀρωγῆς ὑπαλλήλων ΤΤΤ., Ἀλληλοβοηθείας Β.Π. ΤΤΤ καὶ ὑγείας ταχ. Προσωπικοῦ κρατήσεις θὰ ἐνεργῶνται ἐπὶ τοῦ συνόλου τῶν νέων ἀποδοχῶν. Οὕτω θὰ ἐνεργῆται κράτησις 30]ο ὑπὲρ τῶν Ταμείων Ἀρωγῆς ἢ Ἀλληλοβοηθείας ἐκ τῶν ἀποδοχῶν τῶν ἐχόντων βαθμὸν ἢ μισθὸν ἀκολουθοῦ καὶ ἄνω ὑπαλλήλων, ἐφ' ὅσον ἤδη αἱ ἀποδοχαὶ τούτων ὑπερβαίνουσι τὰς 800.000 δραχμάς.

Αἱ ὑπὲρ τοῦ Ταμείου Ὑγείας ταχ. Προσωπικοῦ, κρατήσεις θὰ ὑπολογίζωνται ἐφεξῆς ἐπὶ τοῦ συνόλου τῶν νέων τούτων ἀποδοχῶν κατὰ τὰ ἤδη ἰσχύοντα.

Ἡ ὀφειλομένη ἀναδρομικὴ κράτησις τοῦ μηνὸς Φεβρουαρίου ἐ.ἔ. παρακαλοῦμεν ὅπως διαβιβασθῇ δι' ἰδιαιτέρων καταστάσεων καὶ ἐπιταγῶν.

Ἐν Ἀθήναις τῆ 22]2]1952

Ε.Υ.

Ὁ Γενικὸς Διευθυντὴς

Ι. ΦΡΑΓΚΑΚΗΣ

III. ΑΝΑΚΟΙΝΩΣΕΙΣ

Α'. ΜΕΛΗ ΣΥΜΒΟΥΛΙΩΝ

Διὰ τῆς ὑπ' ἀριθ. 100264)4.1.1952 ἀποφάσεως τοῦ ἐπὶ τῶν Συγκοινωνιῶν Ὑπουργοῦ, ὠρίσθησαν ὡς μέλος τοῦ Συμβουλίου Προσωπικοῦ τῆς παρά τῷ Ὑπουργεῖῳ Τ.Τ.Τ. Γενικῆς Διευθύνσεως Τηλεπικοινωνιῶν διὰ τὸ μέχρι 31 Δεκεμβρίου 1952 χρονικὸν διάστημα ὁ Τμηματάρχης α'. τάξεως τῆς Γενικῆς Διευθύνσεως Τηλεπικοινωνιῶν Ἀθην. Ρήγας

αναπληρωτής δὲ αὐτοῦ ὁ παρὰ τῇ αὐτῇ Γενικῇ Διευθύνσει ὁμοίβαθμός του Σπυρίδων Στρίντζης γραμματεὺς δὲ τοῦ αὐτοῦ Συμβουλίου ὁ εἰσηγητὴς Ἐκμεταλεύσεως Τιμολέων Οἰκονομίδης καὶ ἀναπληρωτής αὐτοῦ ὁ ὁμοίβαθμός του Ἰωάν. Μαρκόπουλος τῆς αὐτῆς ὡς ἄνω Γενικῆς Διευθύνσεως Τηλεπικοινωνιῶν .

Φ.Ε.Κ. 9. Γ. 10.1.52.

Ὁ Ὑπουργὸς

ΓΕΩΡΓ. ΜΠΟΥΡΔΑΡΑΣ

Δι' ἀποφάσεως τοῦ ἐπὶ τῶν Συγκοινωνιῶν Ὑπουργοῦ ἀπὸ τῆς 23ης Ἰανουαρίου 1952 καὶ ὑπ' ἀριθ. 4832, ὠρίσθη τακτικὸν μέλος τοῦ Ἀναθεωρητικοῦ Συμβουλίου Προσωπικοῦ Ταχ)μείων διὰ τὸ ἔτος 1952 ὁ ἐν Ἀθήναις Ἐφέτης Παναγ. Μακρυγιάννης, ἀναπληρωτής δὲ τούτου, ἀπόντος ἢ κωλυομένου ὁ ὡσαύτως Ἐφέτης Ἀθηνῶν Δημ. Ρετάλης.

Διὰ τῆς ὑπ' ἀριθ. 252)120)18.1.1952 ἀποφάσεως τοῦ Ὑπουργοῦ Συγκοινωνιῶν, στηριζομένης εἰς τὰς διατάξεις τοῦ ἀρθροῦ 1 τοῦ Α.Ν. 2498)1940, μετὰ πρότασιν τῆς Νομικῆς Σχολῆς τοῦ Πανεπιστημίου Ἀθηνῶν, ὠρίσθησαν οἱ: Ξενοφῶν Ζολώτας, καθηγητὴς τοῦ Πανεπιστημίου Ἀθηνῶν, ὡς τακτικὸν μέλος τοῦ Διοικητικοῦ Συμβουλίου τοῦ Ταχ. Ταμιευτηρίου ἐπὶ τριετὴ θητεία ἀρχομένη ἀπὸ 1ης Ἰανουαρίου 1952 καὶ Μιχαὴλ Δένδιας, καθηγητὴς τοῦ Πανεπιστημίου ὡς ἀναπληρωτής αὐτοῦ ἐν περιπτώσει ἀπουσίας ἢ κωλύματος.

Φ.Ε.Κ. 18. Γ. 23.1.52

Ὁ Ὑπουργὸς

ΓΕΩΡΓ. ΜΠΟΥΡΔΑΡΑΣ

Β'. ΑΝΑΚΛΗΣΙΣ ΑΠΟΦΑΣΕΩΝ

Α'. Δι' Ἀποφάσεως τοῦ ἐπὶ τῶν Συγκοινωνιῶν Ὑπουργοῦ ἀπὸ 15 Ἰανουαρίου 1952 καὶ ὑπ' ἀριθ. 3388 ἀνεκλήθη ἢ 82326)1950 ἡμετέρα ἀπόφασις, δημοσιευθεῖσα ἐν τῷ ὑπ' ἀριθ. 302)18.12.50 (Φ.Ε.Κ. τεύχος Γ') μόνον ὅσον ἀφορᾷ τὸν διορισμὸν ὡς Ταχ. Βοηθοῦ β' τάξεως τοῦ Γσέτση Χρήστου ὡς μὴ ἀποδεχθέντος τὴν Δημοσίαν ταύτην θέσιν λόγῳ διορισμοῦ του εἰς τὸν Ο. Τ. Ε.

Φ.Ε.Κ. 16. Γ' 19.1.52

Ὁ Ὑπουργὸς

ΓΕΩΡ. ΜΠΟΥΡΔΑΡΑΣ

Δι' ἀποφάσεως τοῦ ἐπὶ τῶν Συγκοινωνιῶν Ὑπουργοῦ ἀπὸ 12 Ἰανουαρίου 1952 καὶ ὑπ' ἀριθ. 1838, ἀνεκλήθη ἢ ὑπ' ἀριθ. 82326)1950 ἡμετέρα ἀπόφασις, δημοσιευθεῖσα ἐν περιλήψει ἐν τῷ ὑπ' ἀριθ. 302)18.12.1951 (Φ.Ε.Κ. τεύχος Γ')

μόνον ὅσον ἀφορᾷ τὸν διορισμὸν ὡς Ταχ. Βοηθοῦ β' τάξεως τοῦ Βασιλῆος Ἐμμανουήλ, ὡς μὴ προσελθόντος πρὸς ἀνάληψιν ὑπηρεσίας, λόγῳ διορισμοῦ του εἰς τὸν Ο. Τ. Ε.

Φ.Ε.Κ. 16. Γ' 19.1.52

Ὁ Ὑφυπουργὸς

Ι. ΠΑΠΑΔΑΚΗΣ

Διὰ Β. Διατάγματος ἐκδοθέντος ἐν Ἀθήναις τῇ 23 Ἰανουαρίου 1952, προτάσει τοῦ ἐπὶ τῶν Συγκοινωνιῶν Ὑπουργοῦ, ἀνεκλήθη ὁ διὰ τοῦ ἀπὸ 20.8.51 Β. Δ. δημοσιευθεὶς ἐν περιλήψει εἰς τὸ ὑπ' ἀριθ. 224)24.8.51 Φ.Ε.Κ. (Τεύχ. Γ') διορισμὸς τοῦ ἀποκατασταθέντος εἰς τὴν Ὑπηρεσίαν Ταχ. Ἐπόπτου Β' τάξεως Γεωργίου Κατσιγιάννη εἰς τὴν θέσιν ἣν κατεῖχε πρὸ τῆς ἀπολύσεώς του ἅτε τούτου μὴ προσελθόντος ἐντὸς τῆς Νομίμου προθεσμίας πρὸς ἐπανάληψιν τῶν καθηκόντων του δηλώσαντος δὲ διὰ τῆς ὑποβληθείσης αἰτήσεώς του ὅτι δὲν ἐπιθυμεῖ νὰ ἐπανέλθῃ εἰς τὴν Ὑπηρεσίαν.

Διὰ Β. Διατάγματος ἐκδοθέντος ἐν Ἀθήναις τῇ 23 Ἰανουαρίου 1952, προτάσει τοῦ ἐπὶ τῶν Συγκοινωνιῶν Ὑπουργοῦ, ἀνεκλήθη ὁ διὰ τοῦ ἀπὸ 30.8.51 Βασ. Δ)τος δημοσιευθεὶς ἐν περιλήψει εἰς τὸ ὑπ' ἀριθ. 241 Γ' τῆς 5.9.51 φύλλον Ἐφημερίδος τῆς Κυβερνήσεως διορισμὸς τοῦ ἐποκατασταθέντος εἰς τὴν Ὑπηρεσίαν Ταχ. Ἐπόπτου Γ' τάξεως Στυλιανοῦ Ζωγράφιδου εἰς τὴν θέσιν ἣν κατεῖχε πρὸ τῆς ἀπολύσεώς του, ἅτε τούτου μὴ προσελθόντος ἐντὸς τῆς νομίμου προθεσμίας πρὸς ἐπανάληψιν τῶν καθηκόντων του δηλώσαντος δὲ διὰ τῆς ὑποβληθείσης αἰτήσεώς του ὅτι δὲν ἐπιθυμεῖ νὰ ἐπανέλθῃ εἰς τὴν Ὑπηρεσίαν.

Φ.Ε.Κ. 23.Γ' 28.1.52

Ὁ Ὑπουργὸς

ΓΕΩΡΓ. ΜΠΟΥΡΔΑΡΑΣ

Γ' ΜΙΣΘΟΛΟΓΙΚΗ ΚΑΤΑΤΑΞΙΣ

Δι' ἀποφάσεως τοῦ Ὑφυπουργοῦ τοῦ Ὑπουργείου Συγκοινωνιῶν ἀπὸ 22 Δεκεμβρίου 1951 καὶ ὑπ' ἀριθ. 98847, κατετάγη μετὰ σύμφωνον γνώμην τοῦ Συμβουλίου Προσωπικοῦ Ταχυδρομείων, ἡ ἀκόλουθος Κεντρικῆς Ὑπηρεσίας Βιδάκη Ἀριστέα τοῦ Δ. εἰς τὴν μισθολογικὴν κατηγορίαν τῶν δραχμῶν 800.000 ὡς συμπληρώσασα ἐννεαετῆ εὐδόκιμον συνολικὴν ὑπηρεσ. αν. (Ἀριθ. ἐγκρ. ΥΕΕ Ὑπουργείου Συγκοινωνιῶν 2054)5.1.52).

Φ.Ε.Κ. 9.Γ' 10.1.52

Ὁ Ὑφυπουργὸς

ΙΩΑΝ. ΠΑΠΑΔΑΚΗΣ

Δ'. ΔΙΟΡΙΣΜΟΙ

Διά Β. Διατάγματος, εκδοθέντος ἐν Ἀθήναις ἀπὸ 7 Ἰανουαρίου 1952, προτάσει τοῦ ἐπὶ τῶν Συγκοινωνιῶν Ὑπουργοῦ, διορίζεται Γενικὸς Γραμματεὺς τοῦ Ὑπουργοῦ Συγκοινωνιῶν ὁ Βασίλειος Κονοφάος, κριθεὶς νομιμόφρων διὰ τῆς ὑπ' ἀριθ. 14)9.11.1951 πράξεως τοῦ Συμβουλίου Νομιμοφροσύνης. (Ἀριθ. ἐγκρ. Υ.Ε.Ε. Ὑπουργείου Συγκοινωνιῶν 2062)10.1.1952).

Φ.Ε.Κ. 9.Γ' 10.1.52.

Ὁ Ὑπουργὸς
ΓΕΩΡΓ. ΜΠΟΥΡΔΑΡΑΣ

Ε'. ΑΠΟΛΥΣΕΙΣ

Διά Β. Διατάγματος, εκδοθέντος ἐν Ἀθήναις τῇ 23 Ἰανουαρίου 1952, προτάσει τοῦ ἐπὶ τῶν Συγκοινωνιῶν Ὑπουργοῦ, ἀπελύθη ἐκ τῆς ὑπηρεσίας, μετ' ἀπόφασιν τοῦ Συμβουλίου Προσωπικοῦ Ταχυδρομείων, ὁ ὑπεράριθμος Περιφ. Ταχ. Δ)ντῆς α' τάξεως—Δ)ντῆς Ὑπουργείου α' τάξεως Ἀργυριᾶδης Θεόδωρος τοῦ Ι, ὡς καταληφθεὶς τῇ 31ῃ Δεκεμβρίου 1951 ὑπὸ τοῦ νομίμου ὁρίου ἡλικίας.

Διά Β. Διατάγματος, εκδοθέντος ἐν Ἀθήναις τῇ 23 Ἰανουαρίου 1952, προτάσει τοῦ ἐπὶ τῶν Συγκοινωνιῶν Ὑπουργοῦ, ἀπελύθησαν ἐκ τῆς ὑπηρεσίας, μετ' ἀπόφασιν τοῦ Συμβουλίου Προσωπικοῦ Ταχυδρομείων, οἱ ὡς ἔπεται Ταχ)κοὶ ὑπάλληλοι, ὡς καταληφθέντες κατὰ τὴν 31ην Δεκεμβρίου 1951, ὑπὸ τοῦ νομίμου ὁρίου ἡλικίας.

Ταχ. Δ)νται—Τμηματάρχαι α' τάξεως

Καλαντζέπουλος Χρ. τοῦ Ν.

Παπακωνσταντίνου Ἰωάν. τοῦ Δ.

Ταχ. Ἐπόπται α'—Τμηματάρχαι β' τάξεως

Πριονᾶς Νικ. τοῦ Α.

Ἰωαννίδης Νικ. τοῦ Κ.

Βλάχος Ἰωάν. τοῦ Γ.

Μακρίδης Ἀθαν. τοῦ Μ.

Μουτσοῦ Κων τοῦ Χ.

Εἰσηγητῆς Κεντρικῆς Ὑπηρεσίας Βακαλόπουλος Χρ. τοῦ Κ.

Δι' ἀποφάσεως τοῦ ἐπὶ τῶν Συγκοινωνιῶν Ὑπουργοῦ, ἀπὸ 15ης Ἰανουαρίου 1952 καὶ ὑπ' ἀριθ. 3107 ἀπελύθησαν ἐκ τῆς ὑπηρεσίας μετ' ἀπόφασιν τοῦ Συμβουλίου Προσωπικοῦ Ταχ)μείων οἱ ὡς ἔπεται ἐκ τοῦ Βοηθητικοῦ Προσωπικοῦ τῆς Ταχ. Ὑπηρεσίας, ὡς καταληφθέντες ὑπὸ τοῦ νομίμου ὁρίου ἡλικίας κατὰ τὴν 31ην Δεκεμβρίου 1951.

Ἀρχιταξινόμοι

Τομαρᾶς Θεοδ. τοῦ Α.
Κοκκολάκης Ἀντ. τοῦ Ε.
Βαμβάκος Σωκρ. τοῦ Κ. ~~Μ~~
Μπάρμπας Μιχ. τοῦ Εὐαγγ.
Μαχαίρας Γεώργ. τοῦ Δ.
Σταυρακάκης Ἰωάν. τοῦ Δ.
Βουρλέκης Ἰωάν. τοῦ Γ.
Χρήστου Νικολ. τοῦ Θ.

Ταξινόμοι α' τάξεως

Διαμαντίδης Γεώργ. τοῦ Φ.
Νατζηαργυρίου Χαρ. τοῦ Σ.
Τσάπας Δημ. τοῦ Α.
Λύτινας Γεώργ. τοῦ Ε.
Καρακλῆς Ἡλίας τοῦ Ν.

Φ.Ε.Κ. 23.Γ' 28.1.52

Ὁ Ὑπουργὸς

ΓΕΩΡΓ. ΜΠΟΥΡΔΑΡΑΣ

Δι' ἀποφάσεως τοῦ ἐπὶ τῶν Συγκοινωνιῶν Ὑπουργοῦ, ἀπὸ 30 Ἰανουαρίου 1952 καὶ ὑπ' ἀριθ. 1185, ἀπελύθη ὀριστικῶς τῆς ὑπηρεσίας μετ' ἀπόφασιν τοῦ Συμβουλίου Πρωτοπικοῦ Ταχυδρομείων, ὁ παρὰ τῷ Κεντρικῷ Ταχ. Ἀθηνῶν ταξινόμος β' τάξεως Βασίλειος Δημ. Σταυράκης ἐπὶ παραβάσει ὑπηρεσιακοῦ καθήκοντος, ἥτοι ὑπεξαίρεσει ἐμπεπιστευμένης αὐτῷ ἐπιστολῆς καὶ ἰδιοποιήσει τῆς παρεχομένης ἐν αὐτῇ χρηματικῆς ἀξίας διὰ πλαστογραφίας, δι' ὅπερ ἀδικημα κατεδικάσθη τελεσιδικῶς εἰς ποινὴν φυλακίσεως ἑκτῶ μηνῶν διὰ τῆς ὑπ' ἀριθ. 629)21.3.51 ἀποφάσεως τοῦ Δικαστηρίου τῶν ἐν Ἀθήναις Ἐφετών.

Φ.Ε.Κ. 34.Γ' 11.2.52

Ὁ Ὑφυπουργὸς

ΙΩΑΝ. ΠΑΠΑΔΑΚΗΣ

ΣΤ'. ΠΑΡΑΙΤΗΣΕΙΣ

Διὰ Β. Διατάγματος ἐκδοθέντος ἐν Ἀθήναις τῇ 11ῃ Ἰανουαρίου 1952, προτάσει τοῦ ἐπὶ τῶν Συγκοινωνιῶν Ὑπουργοῦ, ἐγένετο ἀποδεκτὴ ἡ ἐκ τῆς ὑπηρεσίας παραίτησις τοῦ παρὰ τῷ Κεντρικῷ Ταχ. Γραφείῳ Ἡρακλείου Ταχ. Δ)νοῦ Ἰωάννου Κ. Ψαλλιδάκη.

Δι' ἀποφάσεως τοῦ ἐπὶ τῶν Συγκοινωνιῶν Ὑπουργοῦ ἀπὸ 15 Ἰανουαρίου 1952 καὶ ὑπ' ἀριθ. 1949, ἐγένετο ἀποδεκτὴ ἡ ἐκ τῆς ὑπηρεσίας παραίτησις τοῦ παρὰ τῷ Τμηματικῷ Ταχ. Γραφείῳ Ἀμπελοκήπων ταξινόμου α' τάξεως Νικολάου Γεωργίου Ἀνδρουλάκη.

Δι' αποφάσεως τοῦ ἐπὶ τῶν Συγκοινωνιῶν Ὑπουργοῦ ἀπὸ 15 Ἰανουαρίου 1952 καὶ ὑπ' ἀριθ. 1844 ἐγένετο ἀποδεκτὴ ἢ ἐκ τῆς ὑπηρεσίας παραίτησις τοῦ παρὰ τῷ Τμηματικῷ Ταχ. Γραφείῳ Ἀμπελοκήπων ταξιόμου α' τάξεως Λεων. Γιόγκι.

Φ.Ε.Κ. 16. Γ! 19.1.52

Ὁ Ὑπουργός

ΓΕΩΡΓ. ΜΠΟΥΡΔΑΡΑΣ

Δι' αποφάσεως τοῦ ἐπὶ τῶν Συγκοινωνιῶν Ὑπουργοῦ ἀπὸ 12 Ἰανουαρίου 1952 καὶ ὑπ' ἀριθ. 1694, ἐγένετο ἀποδεκτὴ ἢ ἐκ τῆς ὑπηρεσίας παραίτησις τῆς παρὰ τῇ 1ῃ Περ. Ταχ. Διευθύνσει Θεσσαλονίκης Ἀκολούθου Περιφ. Ὑπηρεσίας Αἰμιλίας Γρηγοριάδου.

Φ.Ε.Κ. 16. Γ! 19.1.52

Ὁ Ὑπουργός

ΙΩΑΝ. ΠΑΠΑΔΑΚΗΣ

Διὰ Β.Δ. ἐκδοθέντος ἐν Ἀθήναις τῇ 23 Ἰανουαρίου 1952, προτάσει τοῦ ἐπὶ τῶν Συγκοινωνιῶν Ὑπουργοῦ, ἐγένετο ἀποδεκτὴ ἢ ἐκ τῆς ὑπηρεσίας παραίτησις τοῦ ταχυδρομικοῦ βοηθοῦ α' τάξεως Στυλιανοῦ Ἐμμ. Καλογεράκη λογιζομένη ἀπὸ τῆς 17.8.50 καθ' ἣν ἀπεδέχθη ἐτέραν δημοσίαν θέσιν μονιμοποιηθεῖς εἰς τὸ Στράτευμα ὡς Ἀνθυπολοχαγὸς τοῦ Σώματος Ἐφοδιασμοῦ καὶ Μεταφορῶν διὰ τοῦ ἀπὸ 17.8.50 Β. Δ. δημοσιευθέντος ἐν περιλήψει εἰς τὸ ὑπ' ἀριθ. 192)17.8.50 Φ.Ε.Κ. (Τεύχος Γ').

Φ.Ε.Κ. 23. Γ! 28.1.52

Διὰ Β. Διατάγματος ἐκδοθέντος ἐν Ἀθήναις τῇ 28 Ἰανουαρίου 1952 προτάσει τοῦ ἐπὶ τῶν Συγκοινωνιῶν Ὑπουργοῦ, ἐγένετο ἀποδεκτὴ ἢ ἐκ τῆς ὑπηρεσίας παραίτησις τοῦ παρὰ τῷ Τμηματικῷ Ταχυδρ. Γραφείῳ Μακρυγιάννη Ταχυδρ. Δ)ντοῦ Λυμπεροπούλου Ἀντωνίου.

Διὰ Β. Διατάγματος ἐκδοθέντος ἐν Ἀθήναις τῇ 28 Ἰανουαρίου 1952 προτάσει τοῦ ἐπὶ τῶν Συγκοινωνιῶν Ὑπουργοῦ ἐγένετο ἀποδεκτὴ ἢ ἐκ τῆς ὑπηρεσίας παραίτησις τοῦ παρὰ τῷ Κεντρικῷ Ταχυδρ. Γραφείῳ Πατρῶν Ταχυδρ. Ἐπόπτου Α' τάξεως Νικολάου Σπηλιωπούλου.

Φ.Ε.Κ. 25. Γ! 30.1.52

Ὁ Ὑπουργός

ΓΕΩΡΓ. ΜΠΟΥΡΔΑΡΑΣ

Δι' αποφάσεως τοῦ ἐπὶ τῶν Συγκοινωνιῶν Ὑπουργοῦ ἀπὸ 5 Φεβρουαρίου 1952 καὶ ὑπ' ἀριθ. 8695, ἐγένετο ἀποδεκτὴ ἢ ἐκ τῆς ὑπηρεσίας παραίτησις τῆς παρὰ τῇ Διευθύνσει

Ἀσφαλιστικῶν Ταμείων Προσωπικοῦ Ταχυδρομείων ἀκο-
λούθου κεντρικῆς ὑπηρεσίας Ἀλεξανδροπούλου Στέλλας.

Φ.Ε.Κ. 36. Γ! 13.2.52

Ὁ Ὑφυπουργός
Ι. ΠΑΠΑΔΑΚΗΣ

Διὰ Β. Διατάγματος ἐκδοθέντος ἐν Ἀθήναις τῇ 16ῃ Φε-
βρουαρίου 1952, προτάσει τοῦ ἐπὶ τῶν Συγκοινωνιῶν Ὑπουρ-
γοῦ, ἐγένετο ἀποδεκτὴ ἡ ἐκ τῆς ὑπηρεσίας παραίτησις τοῦ
παρὰ τῷ Κεντρικῷ Ταχυδρομείῳ Ἀθηνῶν Ταχ. Διευθυντοῦ
Ἰωάννου Γουλιέλμου.

Φ.Ε.Κ. 42 Γ! 15.2.52

Ὁ Ὑπουργός
ΓΕΩΡΓ. ΜΠΟΥΡΔΑΡΑΣ

Ζ'. ΠΡΟΑΓΩΓΑΙ

Διὰ Β. Διατάγματος ἐκδοθέντος ἐν Ἀθήναις τῇ 8 Ἰα-
νουαρίου 1952, προτάσει τοῦ ἐπὶ τῶν Συγκοινωνιῶν Ὑπουρ-
γοῦ προήχθησαν εἰς τὸν βαθμὸν τοῦ Ταχ. Ἐπόπτου α' τά-
ξεως ἐπὶ βαθμῶ καὶ μισθῶ Τμηματάρχου β' τάξεως κατὰ
σειρὰν ἐκ τῶν κεκρωμένων πινάκων προακτέων κατ' ἐκλο-
γὴν καὶ κατ' ἀρχαιότητα Ταχ. Ἐποπτῶν β' τάξεως εἰς τὸν
βαθμὸν τοῦ Ταχ. Ἐπόπτου α' τάξεως ἔτους 1951 οἱ ὡς ἔ-
πεται μέρη τοῦδε Ταχ. Ἐπόπτου β' τάξεως κεκτημένοι τὰ
κατὰ νόμον προσόντα πρὸς πλήρωσιν κενῶν ὀργανικῶν θέ-
σεων :

Εὐάγγελος Βουρδουμπάκης κατ' ἐκλογὴν.

Δημήτριος Λαμποινῆς κατ' ἀρχαιότητα.

Νικόλαος Τσαταλὸς κατ' ἐκλογὴν. (Ἀριθ. ἐγκρ. Υ.Ε.Ε.
Υπ. Συγκοινωνιῶν 5702]209]21-1-1952)

Φ.Ε.Κ. 17. Γ' 22-1-52

Διὰ Β. Διατάγματος ἐκδοθέντος ἐν Ἀθήναις τῇ 8 Ἰα-
νουαρίου 1952 προτάσει τοῦ ἐπὶ τῶν Συγκοινωνιῶν Ὑπουρ-
γοῦ προήχθησαν εἰς τὸν βαθμὸν τοῦ Ταχ. ἐπόπτου α' τά-
ξεως ἐπὶ βαθμῶ καὶ μισθῶ τμηματάρχου β' τάξεως κατὰ
σειρὰν ἐκ τῶν κεκρωμένων πινάκων προακτέων κατ' ἐκλο-
γὴν καὶ ἀρχαιότητα ταχ. ἐποπτῶν β' τάξεως εἰς τὸν βαθμὸν
τοῦ ταχ. ἐπόπτου α' τάξεως ἔτους 1951 οἱ ὡς ἔπεται μέρ-
η τοῦδε ταχ. ἐπόπτου β' τάξεως κεκτημένοι τὰ κατὰ νό-
μον προσόντα πρὸς πλήρωσιν ὀργανικῶν θέσεων : Ἰωάννης
Καζαντζῆς κατ' ἀρχαιότητα καὶ Παντελῆς Χαιρετάκης
κατ' ἐκλογὴν. (Ἀριθ. ἐγκρ. Υ.Ε.Ε. Υπ. Συγκοινωνιῶν 5707)
2-2-52).

Φ.Ε.Κ. 29. Γ' 1-2-52

Ὁ Ὑπουργός.
ΓΕΩΡΓ. ΜΠΟΥΡΔΑΡΑΣ

Διά Β. Διατάγματος ἐν Ἀθήναις ἐκδοθέντος τὴν 16ῃν Φεβρουαρίου 1952, προτάσει τοῦ ἐπὶ τῶν Συγκοινωνιῶν Ὑπουργοῦ, προήχθησαν μετ' ὁμόφωνον ἀπόφασιν τοῦ Συμβουλίου Προσωπικοῦ Ταχυδρομείων, κατ' ἀπόλυτον ἐκλογὴν εἰς τὸν βαθμὸν τοῦ Ταχ. Διευτοῦ—Τμηματάρχου α' τάξεως, οἱ μέχρι τοῦδε Ταχ. Ἐπόπται α' τάξεως, ὡς κεκτημένοι τὰ κατὰ Νόμον προσόντα, ἐποθετήθησαν δ' οὗτοι εἰς τὴν ἔναντι ἐκάστου παρατιθεμένην ἰσόβαθμὸν θέσιν, τῆς τοποθετήσεως τῶν ταύτης μὴ συνεπαγομένης δαπάνης δια τὸ Δημόσιον :

Γεώργιος Ἀντ. Μυσιρλῆς παρὰ τῷ Κεντρικῷ Ταχυδρ. Γραφείῳ Ρεθύμνου παρ' ᾧ ὑπηρετεῖ, ὡς Προϊστάμενος πρὸς πλήρωσιν κενῆς θέσεως καὶ

Κων. Ι. Φωτόπουλος, ὡς Προϊστάμενος τῆς Ὑπηρεσίας Ταχ. Ἐκμεταλλεῦσεως τῆς III Περ. Ταχ. Δ)σεως Ἰωαννίνων παρ' ἧ ὑπηρετεῖ πρὸς πλήρωσιν κενῆς θέσεως. (Ἀρ. ἐγκρ. ΥἸΕΕ Ὑπ. Συγκοινωνιῶν 5713/1136)14-2-52)

Φ.Ε.Κ. 43. Γ' 20-2-52

Ὁ Ὑφυπουργός
ΙΩΑΝ. ΠΑΠΑΔΑΚΗΣ

Η'. ΜΕΤΑΘΕΣΕΙΣ

Διά Β. Δ. ἐκδοθέντος ἐν Ἀθήναις τῇ 28 Δεκεμβρίου 1951, προτάσει τοῦ ἐπὶ τῶν Συγκοινωνιῶν Ὑπουργοῦ, μετετέθη μετὰ σύμφωνον γνώμην τοῦ Συμβουλίου Προσωπικοῦ Ταχυδρομείων ὁ ταχυδρ. βοηθὸς α' τάξεως Φουρνιώτης Ἀλκίης Μιλτιάδης ἐκ τοῦ Κεντρικοῦ Ταχυδρομείου Ἀθηνῶν εἰς τὸ Ταχ. Γραφεῖον Φουρνᾶς, ὡς προϊστάμενος πρὸς πλήρωσιν κενῆς θέσεως. (Ἀριθ. ἐγκρ. ΥἸΕΕ Ὑπουργείου Συγκοινωνιῶν 94023)9851)10.12.51, 2075)13)5.1.52.

Φ.Ε.Κ. 10. Γ! 11.1.52

Ὁ Ὑπουργός
ΓΕΩΡΓ. ΜΠΟΥΡΔΑΡΑΣ

Διά Β. Διατάγματος ἐκδοθέντος ἐν Ἀθήναις τῇ 9ῃν Νοεμβρίου 1951, προτάσει τοῦ ἐπὶ τῶν Συγκοινωνιῶν Ὑπουργοῦ μετετέθη μετὰ σύμφωνον γνώμην τοῦ Συμβουλίου Προσωπικοῦ Ταχυδρομείων ὁ Ταχ. Ἐπόπτης α' τάξεως Παπασπύρου Σπυρίδων ἐκ τοῦ Κεντρ. Ταχ. Γραφείου Τριπόλεως εἰς τὸ τοιοῦτον Σπάρτης, πρὸς πλήρωσιν κενῆς θέσεως. (Ἀριθ. ἐγκρ. ΥἸΕΕ Ὑπουργείου Συγκοινωνιῶν 20077)9814)5.1.52).

Φ.Ε.Κ. 11. Γ! 12.1.52

Ὁ Ὑπουργός
ΓΕΩΡΓ. ΜΠΟΥΡΔΑΡΑΣ

Δι' ἀποφάσεως τοῦ Ὑφυπουργοῦ τοῦ Ὑπουργείου Συγκοινωνιῶν ἀπὸ 22 Δεκεμβρίου 1951 καὶ ὑπ' ἀριθ. 98848, μετετέθη μετὰ σύμφωνον γνώμην τοῦ Συμβουλίου Προσωπικοῦ Ταχυδρομείων ὁ Ταχ. Βοηθὸς Β' τάξεως Κόπανος Παναγιώτης ἐκ τοῦ Κεντρ. Ταχ. Γραφείου Μυτιλήνης εἰς τὸ Ταχ. Γραφεῖον Μηθύμνης, πρὸς πλήρωσιν κενῆς θέσεως (Ἀριθ. ἐγκρ. ΥΕΕ Ὑπουργείου Συγκοινωνιῶν 94018)9486)5.1.52).

Φ.Ε.Κ. 11. Γ! 12.1.52

Ὁ Ὑφυπουργὸς
ΙΩΑΝ. ΠΑΠΑΔΑΚΗΣ

Διὰ Β. Διατάγματος ἐκδοθέντος ἐν Ἀθήναις τῇ 8 Ἰανουαρίου 1952, προτάσει τοῦ ἐπὶ τῶν Συγκοινωνιῶν Ὑπουργοῦ, μετετέθη μετὰ σύμφωνον γνώμην τοῦ Συμβουλίου Προσωπικοῦ Ταχυδρομείων ὁ Διευθυντὴς Ὑπουργείου α' τάξεως Περιφερειακὸς Ταχ. Διευθυντὴς α' τάξεως Λάμπρος Παπανδρέου ἐκ τῆς VII Περιφερειακῆς Ταχ. Διευθύνσεως Τριπόλεως ἣς προϊστάται, εἰς τὴν VIII Περιφερειακὴν Ταχ. Διεύθυνσιν Ἀθηνῶν ὡς προϊστάμενος, τῇ αἰτήσῃ του καὶ ἰδίαις αὐτοῦ δαπάναις, πρὸς πλήρωσιν κενῆς θέσεως.

Φ.Ε.Κ. 21. Γ! 26.1.52

Ὁ Ὑπουργὸς
ΓΕΩΡΓ. ΜΗΟΥΡΔΑΡΑΣ

Διὰ Β. Διατάγματος ἐκδοθέντος ἐν Ἀθήναις τῇ 8 Ἰανουαρίου 1952, προτάσει τοῦ ἐπὶ τῶν Συγκοινωνιῶν Ὑπουργοῦ, μετετέθη μετὰ γνώμην τοῦ Συμβουλίου Προσωπικοῦ Ταχ(μείων) ὁ Περιφ. Ταχυδρ. Δ(ντῆς) α' τάξεως Δ(ντῆς) Ὑπουργείου α' τάξεως Ἐμμανουὴλ Γιανναδάκης ἐκ τῆς Γενικῆς Ἀποθήκης Ταχυδρ. Ὑλικοῦ Ἀθηνῶν εἰς τὴν VII Περιφ(κὴν) Ταχυδρ. Δ(νσιν) Τριπόλεως, ὡς προϊστάμενος, (πρὸς πλήρωσιν κενῆς θέσεως, (Ἀριθ. ἐγκρ. Υ.Ε.Ε. Ὑπουργ. Συγκοιν. 5705)89)22.1.52).

Φ.Ε.Κ. 23. Γ! 28.1.52

Διὰ Β. Δ. ἐκδοθέντος ἐν Ἀθήναις τῇ 23 Ἰανουαρίου 1952, προτάσει τοῦ ἐπὶ τῶν Συγκοινωνιῶν Ὑπουργοῦ, μετετέθησαν μετὰ σύμφωνον γνώμην τοῦ Συμβουλίου Προσωπικοῦ Ταχυδρομείων οἱ ὡς ἔπεται ταχ. ὑπάλληλοι εἰς τὴν ἐναντι ἐκάστου αναγραφομένην ταχ. ὑπηρεσίαν, πρὸς πλήρωσιν κενῆς θέσεως τῆς μεταθέσεώς των ταύτης μὴ συνεπαγομένης δαπάνης διὰ τὸ Δημόσιον :

Ὁ ταχ. ἐπόπτης β' τάξεως Καλυβιώτης Κων(τῆνος) ἐκ τοῦ Ταχ. Γραφείου Σταυροῦ Χαλκιδικῆς εἰς τὸ Γραφεῖον Ἐκτελωνισμοῦ Ταχ. Δεμάτων Θεσσαλονίκης.

Ὁ ταχ. ἐπόπτης γ' τάξεως Πάτρας Ἀρχοντῆς ἐκ τοῦ

Ταχ. Γραφείου Λαγκαδά εις τὸ Γραφεῖον Ἐκτελωνισμοῦ
Ταχ. Δεμάτων Θεσ/νίκης (Ἀριθ. ἐγκρ. ΥΕΕ Γ. Δ. Β.
'Ελλάδος 111839)18.12.51).

Φ.Ε.Κ. 23. Γ! 28.1.52

Ὁ Ὑπουργός

ΓΕΩΡΓ. ΜΠΟΥΡΔΑΡΑΣ

Διὰ Β. Διατάγματος ἐκδοθέντος ἐν Ἀθήναις τῇ 28 Ἰα-
νουαρίου 1952, προτάσει τοῦ ἐπὶ τῶν Συγκοινωνιῶν Ὑπουρ-
γοῦ, μετετέθη μετὰ σύμφωνον γνώμην τοῦ Συμβουλίου Προ-
σωπικοῦ Ταχυδρομείων, ὁ Ταχ. Βοηθὸς Α' τάξεως Ἀνδρεά-
δης Κων/νος ἐκ τοῦ Ταχ. Γραφείου Ἀμοργοῦ εἰς τὸ τοιοῦτον
Μυκόνου ὡς προϊστάμενος, τῇ αἰτήσῃ του καὶ ἰδίαις αὐτοῦ
δαπάναις, ἀντὶ τοῦ Ταχ. Ἐπόπτου Β' τάξεως Ἐξαρχοπού-
λου Ἰωάννου μετατιθεμένου εἰς τὸ Ταχ. Γραφεῖον Τήνου,
ὡς προϊσταμένου πρὸς πλήρωσιν κενῆς θέσεως. (Ἀριθ. ἐγκρ.
ΥΕΕ Ὑπ. Συγκοινωνιῶν 4563]651]19-1-1952).

Διὰ Β. Διατάγματος, ἐκδοθέντος ἐν Ἀθήναις τῇ 23 Ἰα-
νουαρίου 1952, προτάσει τοῦ ἐπὶ τῶν Συγκοινωνιῶν Ὑπουρ-
γοῦ, μετετέθη μετὰ σύμφωνον γνώμην τοῦ Συμβουλίου Προ-
σωπικοῦ Ταχυδρομείων ὁ ταχ. ἐπόπτης γ' τάξεως Φιλο-
πούλος Κωνσ/νος ἐκ τοῦ Κεντρικοῦ Ταχυδρομείου Ἀθηνῶν
εἰς τὸ Ταχ. Γραφεῖον Μεγάλου Χωρίου, ὡς προϊστάμενος,
πρὸς πλήρωσιν κενῆς θέσεως. (Ἀριθ. ἐγκρ. Υ.Ε.Ε. Ὑπ.
Συγκοινωνιῶν 4575)442) 23-1-1952).

Διὰ Β. Διατάγματος, ἐκδοθέντος ἐν Ἀθήναις τῇ 23 Ἰα-
νουαρίου 1952, προτάσει τοῦ ἐπὶ τῶν Συγκοινωνιῶν Ὑπουρ-
γοῦ, μετετέθη μετὰ σύμφωνον γνώμην τοῦ Συμβουλίου Προ-
σωπικοῦ Ταχυδρομείων ὁ ταχ. ἐπόπτης γ' τάξεως Βλαντὸς
Γερ. ἐκ τοῦ Κεντρικοῦ Ταχ. Ἀθηνῶν εἰς τὸ Ταχ. Γραφεῖον
Προυσσοῦ, ὡς προϊστάμενος πρὸς πλήρωσιν κενῆς θέσεως.
(Ἀριθ. ἐγκρ. Υ.Ε.Ε. Ὑπ. Συγκοινωνιῶν 4574]441]23-1-52)

Διὰ Β. Διατάγματος ἐκδοθέντος ἐν Ἀθήναις τῇ 23 Ἰα-
νουαρίου 1952, προτάσει τοῦ ἐπὶ τῶν Συγκοινωνιῶν Ὑπουρ-
γοῦ, μετετέθησαν μετὰ σύμφωνον γνώμην τοῦ Συμβουλίου
Προσωπικοῦ Ταχυδρομείων ὁ ταχ. ἐπόπτης γ' τάξεως Νι-
κολαΐδης Ἰωσήφ ἐκ τοῦ Ταχ. Γραφείου Γαυρίου εἰς τὸ τοι-
οῦτον Γυάρου, ὡς προϊστάμενος ἀντὶ τοῦ ταχ. βοηθοῦ α' τά-
ξεως Σκουριώτη Κωνσταντίνου, μετατιθεμένου ἐναλλάξ
εἰς τὸ Ταχ. Γραφεῖον Γαυρίου, ὡς προϊσταμένου πρὸς πλή-
ρωσιν κενῆς θέσεως (Ἀριθ. ἐγκρ. Υ.Ε.Ε. Ὑπουργείου Συγ-
κοινωνιῶν 94021]9855]10-12-1951).

Φ.Ε.Κ. 25.Γ. 30-1-52

Ὁ Ὑπουργός

ΓΕΩΡΓ. ΜΠΟΥΡΔΑΡΑΣ

Διά Β. Διατάγματος, ἐκδοθέντος ἐν Ἀθήναις τῇ 28 Ἰανουαρίου 1952, προτάσει τοῦ ἐπὶ τῶν Συγκοινωνιῶν Ὑπουργοῦ, μετετέθη, μετὰ σύμφωνον γνώμην τοῦ Συμβουλίου Προσωπικοῦ Ταχυδρομείων, ὁ Ταχυδρομικὸς βοηθὸς ἀ' τάξεως Χρ. Αὐγερινὸς ἐκ τοῦ Κεντρικοῦ Ταχυδρ. Γραφείου Πολυγύρου εἰς τὸ ὁμοτάξιον τοιοῦτον Κιλκίς πρὸς πλήρωσιν κενῆς θέσεως, τῆς τοιαύτης μεταθέσεως μὴ συνεπαγομένης δαπάνης διὰ τὸ Δημόσιον.

Διά Β. Διατάγματος, ἐκδοθέντος ἐν Ἀθήναις τῇ 28 Ἰανουαρίου 1952, προτάσει τοῦ ἐπὶ τῶν Συγκοινωνιῶν Ὑπουργοῦ, μετετέθησαν οἱ ὡς ἔπεται Ταχ. ὑπάλληλοι εἰς τὴν ἑναντί ἐκάστου ἀναγραφομένην Ταχ. Ὑπηρεσίαν τῆς μεταθέσεως τῶν ταύτης μὴ συνεπαγομένης δαπάνης διὰ τὸ Δημόσιον.

Ταχ. Ἐπόπτης γ' τάξεως Πρόδρομος Βασιμαζίδης ἐκ τοῦ Κεντρικοῦ Ταχυδρ. Γραφείου Κιλκίς εἰς τὸ ὁμοτάξιον τοιοῦτον Θεσσαλονίκης πρὸς πλήρωσιν κενῆς θέσεως καὶ

Ταχ. βοηθὸς ἀ' Ἰω. Νάνος ἐκ τοῦ Κεντρικοῦ Ταχ. Γραφείου Πολυγύρου παρ' ᾧ ὑπηρετεῖ πρὸ τῆς στρατεύσεώς του, εἰς τὸ Ταχ. Γραφεῖον Σταῦρου — Χαλκιδικῆς, ὡς προϊστάμενος, πρὸς πλήρωσιν κενῆς θέσεως.

Διά Β. Διατάγματος, ἐκδοθέντος ἐν Ἀθήναις τῇ 28 Ἰανουαρίου 1952, προτάσει τοῦ ἐπὶ τῶν Συγκοινωνιῶν Ὑπουργοῦ, μετετέθη, μετὰ σύμφωνον γνώμην τοῦ Συμβουλίου Προσωπικοῦ Ταχυδρομείων, ὁ Ταχ. Ἐπόπτης γ' τάξεως Δημήτριος Οἰκονομίδης ἐκ τοῦ Ταχυδρ. Γραφείου Πολυγυτίου εἰς τὸ Κεντρικὸν Ταχυδρ. Γραφεῖον Μυτιλήνης, πρὸς πλήρωσιν κενῆς θέσεως. (Ἀριθ. ἐγκρ. Ὑ.Ε.Ε. Ὑπουργείου Συγκοινωνίας 4576 [7821] 28.1.52). Φ.Ε.Κ. 27 Γ' 31.1.42

ΜΟΝΕΤΕΙΟ
Ὁ Ὑπουργός
ΓΕΩΡΓ. ΜΠΟΥΡΔΑΡΑΣ

Διά Β. Διατάγματος, ἐκδοθέντος ἐν Ἀθήναις τῇ 28 Ἰανουαρίου 1952, προτάσει τοῦ ἐπὶ τῶν Συγκοινωνιῶν Ὑπουργοῦ, μετετέθη μετὰ σύμφωνον γνώμην τοῦ Συμβουλίου Προσωπικοῦ Ταχυδρομείων ὁ Περιφερειακὸς Ταχ. Διευθυντὴς ἀ' τάξεως—Διευθυντὴς Ὑπουργείου ἀ' τάξεως—Θεοφάνης Ράπτης ἐκ τῆς II Περιφερειακῆς Ταχ. Διεύθυνσεως Κομοτινῆς εἰς τὴν V Περιφερειακὴν Ταχ. Διεύθυνσιν Λαρίσης, τῇ αἰτήσῃ του καὶ ἰδίαις αὐτοῦ δαπάναις, ὡς Προϊστάμενος, πρὸς πλήρωσιν κενῆς θέσεως.

Διά Β. Διατάγματος ἐκδοθέντος ἐν Ἀθήναις τῇ 28 Ἰανουαρίου 1952, προτάσει τοῦ ἐπὶ τῶν Συγκοινωνιῶν Ὑπουργοῦ, μετετέθη μετὰ σύμφωνον γνώμην τοῦ Συμβουλίου Προσωπικοῦ Ταχ(μείων ὁ Περιφ. Ταχ. Δ)ντῆς Α' τάξεως—Διευθυντὴς Ὑπουργείου Α' τάξεως Γεράσιμος Δεμαρίας προσωρινῶς διευθύνων τὸ Κεντρικὸν Ταχ. Γραφεῖον Κερκύρας, διὰ λόγους ὑπηρεσιακῆς τάξεως καθιστῶν ἀσύμφο-

ρον τὴν περαιτέρω παραμονὴν του ἐν Κερκύρα, εἰς τὴν Π Περιφερειακὴν Ταχ. Διεύθυνσιν Κομοτινῆς ὡς προϊστάμενος πρὸς πλήρωσιν κενῆς θέσεως (Ἀριθ. ἐγκρ. ΥΕΕ 4572) 228)23)1)52).

Ὁ Ὑπουργὸς
ΓΕΩΡΓ. ΜΠΟΥΡΔΑΡΑΣ

Διὰ Β. Διατάγματος ἐκδοθέντος ἐν Ἀθήναις τῇ 13 Φεβρουαρίου 1952 προτάσει τοῦ ἐπὶ τῶν Συγκοινωνιῶν Ὑπουργοῦ, μετετέθη μετὰ συμφωνον γνώμῃ τοῦ Συμβουλίου Προσωπικοῦ Ταχυδρομείων, ὁ Ταχ. Διευθυντὴς Στυλιανὸς Κληματσάκης, ἐκ τοῦ Κεντρικοῦ Ταχ. Γραφείου Ἡρακλείου Κρήτης, εἰς τὸ Ταχ. Γραφεῖον Α' τάξεως Νέου Φαλήρου, ὡς Προϊστάμενος. (Ἀριθ. ἐγκρ. Υ.Ε.Ε. Ὑπουργ. Συγκοινωνιῶν 4594)919)10.2.52).

Φ.Ε.Κ. 40 Γ' 15.2.52

Ὁ Ὑπουργὸς
ΓΕΩΡΓ. ΜΠΟΥΡΔΑΡΑΣ

Διὰ Β. Διατάγματος, ἐκδοθέντος ἐν Ἀθήναις τῇ 16 Φεβρουαρίου 1952, προτάσει τοῦ ἐπὶ τῶν Συγκοινωνιῶν Ὑπουργοῦ, μετετέθη μετὰ συμφωνον γνώμῃ τοῦ Συμβουλίου Προσωπικοῦ Ταχυδρομείων ὁ Ταχ. Διευθυντὴς Ἡλίας Παπαδημητρίου ἐκ τοῦ Κεντρ. Ταχ. Γραφείου Ρεθύμνου, οὗ προίσταται, εἰς τὸ ὁμοτάξιον τοιοῦτον Ἡρακλείου ὡς προϊστάμενος, πρὸς πλήρωσιν κενῆς θέσεως, τῆς τοιαύτης τοποθετήσεως του μὴ συνεπαγομένης δαπάνην διὰ τὸ Δημόσιον.

Φ.Ε.Κ. 43.Γ' 20.2.52

Ὁ Ὑφυπουργὸς
Γ. ΠΑΠΑΔΑΚΗΣ

Βεβαίως

ΔΕΛΤΙΟΝ

ΥΠΟΥΡΓΕΙΟΥ ΣΥΓΚΟΙΝΩΝΙΩΝ

ΓΕΝΙΚΗ ΔΙΕΥΘΥΝΣΙΣ ΤΑΧΥΔΡΟΜΕΙΩΝ

Αριθ. 3.

ΜΑΡΤΙΟΣ 1952.

ΠΕΡΙΕΧΟΜΕΝΑ

Ι' Νόμοι

Α' Ειδικοί

- 1) Αριθ. 2001 Περί κυρώσεως τῆς μεταξύ τῆς Ἑλληνικῆς Ταχυδρομικῆς Ὑπηρεσίας καὶ τῆς Ταχυδρομικῆς Ὑπηρεσίας τοῦ Ἠνωμένου Βασιλείου τῆς Μεγάλης Βρετανίας καὶ τῆς Βορείου Ἴρλανδίας συναφθείσης συμφωνίας περὶ ἀνταλλαγῆς ταχ. ἐπιταγῶν. 117

II· Ἐγκύκλιαι

Α' Διευθύνσεως Διοικητικοῦ

- 2) Αριθ. 933.25.2.52. Περί συστάσεως κοινοτικῶν Ταχ. Γραφείων..... 118
- 3) » 3113.27.2.52 Περί συστάσεως κοινοτικῶν Ταχ. Γραφείων. 119
- 4) » 9011.6.3.52 Περί συστάσεως κοιν. Ταχ. Γραφείων εἰς Κεφαλόβρυσιν Τριφυλλίας..... 120
- 5) » 16742.12.6.3.52. Περί ὑποβολῆς κατὰ μῆνα ὑπὸ Γραφείων Γ' τάξεως ἀναφορᾶς διαλαμβανούσης ἐμπρόθεσμον ὑποβολὴν διαχειριστικῶν στοιχείων Ο.Τ.Ε..... 120
- 6) » 20624.18.3.52 Περί ἐκπτώσεως 50ο)ο ἐπὶ τιμῆς εἰσιτηρίου πλοίων εἰς μετακινουμένους δι' ὑπηρεσίαν, δημοσίους ὑπαλλήλους..... 122
- 7) » 16489.27.2.52 Περί ἀπαγορεύσεως συγχρόνου καταβολῆς μισθοῦ καὶ συντάξεως. 123

Β'. Διευθύνσεως Ταχ. Έγκμ)σεως

8) »	21154)43.17.3.52	Ότι τὸ Κράτος Ἰσραήλ ἔπαυσεν ἀπὸ 20 Φεβρουαρίου. ἔ.ἔ νὰ πωλῆ διεθνή ἔνσημα ἀπαντήσεως.....	124
9) »	14747)151.18.3.52	Περὶ τρόπου ἐνεργείας διαγωνισμῶν μισθώσεως ταχ γραμμῶν καὶ χρησιμοποίησεως ἐκτάκτων μεταφορικῶν μέσων κ.λ.π.	125
10) »	22257)158.24.3.52	Επὶ ταχ ἀτελείας κοινοποιήσεων Δήμων καὶ Κοινοτήτων.....	141

Γ'. Δ-νσεως Ταχ. Δεμάτων

11) »	019488)1161.20.3.52	Περὶ ἀναγραφῆς εἰς τὰ δέματα ἀτελείας τῶν παραδιδομένων εἰδῶν περὶ ὧν Τ.621)52 ἀπόφασις.....	142
12) »	20143)1171.20.3.52	«Περὶ τρόπου συγκεντρώσεως δεμάτων καπνοῦ».....	143

Δ'. Δ-νσεως Γεν. Ὑποθέσεων

13) »	6587)206.10.3.52	Περὶ ἐκπτώσεως νέων καταστάσεων ὑποδ. 201 καὶ 202 εἰς ἀντικατάστασιν παλαιῶν τοιούτων ὑποδ. Γ.Υ.Π.Κ.Θ. καὶ Γ.Κ.Π... ..	145
14) »	6590)201.10.3.52	Περὶ ἀσκήσεως ἐλεγχου τριμηνιαίων καταστάσεων καταναλώσεως ἡλ)κοῦ ρεύματος καὶ σχεδ)τῶν ἡλ)κῆς ἐγκ)σεως Ταχυδρομικῶν Γραφείων.	145
15) »	17307.11.3.52	Σχετικῶς μὲ τρόπον Βεβαιώσεως ὀφειλομένων ὑπὸ Ο.Τ.Ε. ἐνοικίων λόγω στεγάζσεως αὐτοῦ εἰς οἰκῆματα κυριότητος Δημοσίου... ..	147

Ε'. Δ-νσεως Ἀσφαλιστικῶν Ταμείων

16) »	826.23.3.52	«Ὁδηγίαὶ διὰ τῆν ἐγγραφὴν καὶ διαγραφὴν προστατευομένων μελῶν».....	149
-------	-------------	---	-----

III Ἀνακοινώσεις

A'. Πίνακες Προακτέων Ἔτους 1952.....	152
B'. Παραιτήσεις.....	165
Γ'. Διορισμοὶ.....	166
Δ'. Ἀπολύσεις.....	167
E'. Μεταθέσεις Τοποθετήσεις.....	167
ΣΤ'. Ἀνακοινώσεις Γεν. Διευθύνσεως Ταμιευτηρίων.	168

I. ΝΟΜΟΙ

A' ΕΙΔΙΚΟΙ

ΝΟΜΟΣ υπ' αριθ. 2001

Περὶ κυρώσεως τῆς μεταξὺ τῆς Ἑλληνικῆς Ταχυδρομικῆς Ὑπηρεσίας καὶ τῆς Ταχυδρομικῆς Ὑπηρεσίας τοῦ Ἡνωμένου Βασιλείου τῆς Μεγάλης Βρετανίας καὶ τῆς Βορείου Ἰρλανδίας συναφθείσης συμφωνίας «περὶ ἀνταλλαγῆς Ταχυδρομικῶν ἐπιταγῶν».

Φ. Ε. Κ. 45. Α'. 28.2.1952.

ΠΑΥΛΟΣ ΒΑΣΙΛΕΥΣ ΤΩΝ ΕΛΛΗΝΩΝ

Ψηφισάμενοι ὁμοφώνως μετὰ τῆς Βουλῆς ἀποφασίζομεν καὶ διατάσσομεν :

Ἄρθρον 1.

Κυροῦται ἡ μεταξὺ τῆς Ἑλληνικῆς Ταχυδρομικῆς Ὑπηρεσίας καὶ τῆς Ταχυδρομικῆς Ὑπηρεσίας τοῦ Ἡνωμένου Βασιλείου τῆς Μεγάλης Βρετανίας καὶ τῆς Βορείου Ἰρλανδίας συνομολογηθεῖσα συμφωνία ἐξ ἄρθρων 35 «περὶ ἀνταλλαγῆς ταχυδρομικῶν ἐπιταγῶν» ἔχουσα ἐν Γαλλικῷ κειμένῳ μεθ' ἑλληνικῆς μεταφράσεως ὡς δημοσιεύεται κατωτέρω.

Ἄρθρον 2.

Αἱ κείμεναι γενικαὶ ἢ εἰδικαὶ διατάξεις, αἱ ἀφορῶσαι εἰς τὴν ἀνταλλαγὴν ἐξωτερικῶν ταχ. ἐπιταγῶν καὶ εἰς τὰς λοιπὰς λεπτομερείας ἐκτελέσεως τῆς ὑπηρεσίας ταύτης δὲν διίγονται, ἐφόσον δὲν τροποποιῶνται διὰ τῆς κυρουμένης νέας συμφωνίας τιθεμένης εἰς ἀντικατάστασιν τῆς διὰ τοῦ Νόμου ΓΥΨΑ' κυρωθείσης ὁμοίας.

Ἄρθρον 3.

1. Οἱ λογαριασμοὶ τῶν ἐξωτερικῶν ταχ. ἐπιταγῶν τῶν ἀνταλλασσομένων μεταξὺ Ἑλλάδος καὶ ξένων χωρῶν, μεθ' ὧν ὑπάρχει σχετικὴ σύμβασις, τηροῦνται ὑπὸ τῆς Γεν. Δ) νσεως Ταχυδρομείων ὑπ' εὐθύνην τοῦ παρ' αὐτῇ Προϊσταμένου τῆς οἰκείας Δ)σεως, καθισταμένου ὑπολόγου διὰ τὴν διαχείρισιν τούτων.

Μετὰ τὴν λήξιν ἐκάστου οἰκ. ἔτους καὶ μετὰ τὸν διενεργούμενον ὑπὸ τοῦ Ὑπουργείου Συγκοινωνιῶν ἐλεγχον τῶν γενικῶν λογαριασμῶν τῶν μετὰ τῶν ξένων Κρατῶν ταχ. ἐπιταγῶν, οἱ λογαριασμοὶ οὗτοι μετὰ τῶν σχετικῶν γραμματίων εἰσπράξεως ἀποστέλλονται πρὸς τὸ Ἐλεγκτικὸν Συν-

έδριον, πρὸς ἔκδοσιν τελικῆς ἀποφάσεως περὶ τῆς ὀρθότητος ἢ μὴ τούτων.

Ὁ παρὼν Νόμος ψηφισθεὶς ὑπὸ τῆς Βουλῆς καὶ παρ' ἡμῶν σήμερον κυρωθεὶς, δημοσιευθήτω διὰ τῆς Ἐφημερίδος τῆς Κυβερνήσεως καὶ ἐκτελεσθήτω ὡς Νόμος τοῦ Κράτους.

Ἐν Ἀθήναις τῇ 25 Φεβρουαρίου 1952.

ΦΡΕΙΔΕΡΙΚΗ

Β.

Ὁ ἐπὶ τῶν Συγκοινωνιῶν Ὑπουργὸς
ΙΩΑΝ. ΠΑΠΑΔΑΚΗΣ

Ἐθεωρήθη καὶ ἐτέθη ἡ μεγάλη τοῦ Κράτους σφραγίς.

Ἐν Ἀθήναις τῇ 25 Φεβρουαρίου 1952.

Ὁ ἐπὶ τῆς Δικαιοσύνης Ὑπουργὸς
ΔΗΜ. ΠΑΠΑΣΠΥΡΟΥ

II. ΕΓΚΥΚΛΙΟΙ

Α' ΔΙΕΥΘΥΝΣΕΩΣ ΔΙΟΙΚΗΤΙΚΟΥ

Ἀριθ. Πρωτ. 933.

Περὶ συστάσεως Κοινοτικῶν Ταχ. Γραφείων.

Π ρ ὀ ς

I, IV, V, IX Περιφ. Ταχ. Διευθύνσεις

Ἀνακοινοῦμεν ὑμῖν ὅτι διὰ τοῦ ἀπὸ 23.1.1952 Β. Δ) τοῦ ἐκδοθέντος συμφώνως πρὸς τὰς διατάξεις: 1) Τοῦ Α. Ν. 291)36 «περὶ τροποποιήσεως καὶ συμπληρώσεως κλπ.» καὶ 2) Τοῦ ἀπὸ 5.4.49 Β. Δ. «περὶ προαπαιτουμένων κλπ.» δημοσιευθέντος ἐν τῷ ὑπ' ἀριθ. 21 τῆς 31.1.52 Φ.Ε.Κ. (τεύχος Α') συνεστήθησαν μετὰ σύμφωνον γνώμην τοῦ Συμβουλίου τῆς Ταχ. Ἐκμεταλλεύσεως Κοινοτικά Ταχ. Γραφεῖα εἰς τὰς ὡς ἔπεται Κοινότητες :

1. Κρασιᾶς—Δεσκάτης.
2. Λεσσιᾶ—Δρυόπης—Τροιζηνίας.
3. Σταυροῦ—Βερροίας.
4. Μακροχωρίου—Βερροίας.
5. Γέρω Λάκκου—Κρήτης.

Παραγγέλλομεν ὅθεν ὅπως μεριμνήσητε διὰ τὴν ἀνάθεσιν τῆς διευθύνσεως τούτων εἰς τὰ κατὰ Νόμον προτιμώμενα

πρόσωπα, ὡς καὶ διὰ τὸν ἐφοδιασμὸν αὐτῶν διὰ τῶν ἀναγκαιούντων ταχ. ὑλικῶν καὶ ἀναφέρητε ἐν καιρῷ τὴν ἐναρξιν τῆς λειτουργίας των.

Ἐν Ἀθήναις τῇ 25 Φεβρουαρίου 1952.

Ἐντολῇ Ὑπουργοῦ
Ὁ Γενικὸς Διευθυντῆς
Ι. ΦΡΑΓΚΑΚΗΣ

Ἀριθ. Πρωτ. 3113.

Περὶ συστάσεως Κοινοτικῶν Ταχ. Γραφείων.

Π ρ ὀ ς

Ι, ΙΙ, V, VI, VIII Περιφ. Ταχ. Διευθύνσεις

Ἀνακοινοῦμεν ὑμῖν ὅτι διὰ τοῦ ἀπὸ 23.1.52 Β. Δ.)γματος ἐκδοθέντος συμφώνως πρὸς τὰς διατάξεις: 1) Τοῦ ἄρθρου 41 τοῦ Α. Ν. 291)36 «περὶ τροποποιήσεως καὶ συμπληρώσεως κλπ.» καὶ 2) Τοῦ ἀπὸ 5.4.49 Β. Δ. «περὶ προαπαιτούμενων διὰ τὴν σύστασιν καὶ μεταβολὴν τῆς τάξεως τῶν ΤΤΤ Γραφείων» καὶ δημοσιευθέντος ἐν τῷ ὑπ' ἀριθ. 21)31.1.52 Φ.Ε.Κ. (τεῦχος Α'), συνεστήθησαν, μετὰ συμφωνον γνώμην τοῦ Συμβουλίου τῆς Ταχ. Ἐκμεταλλεύσεως, Κοινσιτικά Ταχ. Γραφεῖα εἰς τὰς ὡς ἑπεται Κοινότητας :

1. Νέας Καλλικρατείας—Χαλκιδικῆς.
2. Νέας Ποτιδαίας—Χαλκιδικῆς.
3. Κνίδης—Κοζάνης.
4. Εὐλάλου—Ξάνθης.
5. Καλαμακίου—Ἀγιάς.
6. Λουσικῶν—Ἀχαΐας.
7. Μαυροθαλάσσης—Σερρῶν.
8. Ἄνω Βροντοῦς—Σερρῶν.
9. Χέρσου—Κιλκίς.
10. Κεντρικοῦ—Κιλκίς.
11. Στρυμωνικοῦ—Σερρῶν.
12. Λειβαδίου—Χαλκιδικῆς.
13. Πολυδένδρου—Ἡμαθίας.
14. Ξεχασμένης—Ἡμαθίας.
15. Μελίτης—Φλωρίνης.
16. Γέρμας—Καστοριᾶς.
17. Καλῆς Βρύσης—Καστοριᾶς.
18. Πολυμύλου—Κοζάνης.
19. Ἀλμυροποτάμου—Εὐβοίας.

Παραγγέλλομεν ὅθεν ὅπως μεριμνήσητε διὰ τὴν ἀνάθεσιν τῆς διευθύνσεως τούτων εἰς τὰ κατὰ Νόμον προτιμώ-

μενα πρόσωπα, ὡς καὶ διὰ τὸν ἐφοδιασμὸν αὐτῶν διὰ τῶν ἀναγκαιούτων ταχ. ὑλικῶν καὶ ἀναφέρητε ἐν καιρῷ τὴν ἐναρξιν τῆς λειτουργίας των.

Ἐν Ἀθήναις τῇ 27 Φεβρουαρίου 1952.

Ἐντολῇ Ὑπουργοῦ
Ὁ Γενικὸς Διευθυντῆς
Ι. ΦΡΑΓΚΑΚΗΣ

Ἀριθ. Πρωτ. 9011.

Περὶ συστάσεως Κοιν. Ταχ. Γραφείου εἰς Κεφαλόβρυσιν
Τριφυλίας.

Π ρ ὶ ς
Τὴν VII Περιφ. Ταχ. Δ)ναίν

Τρίπολιν

Ἀνακοινοῦμεν ὑμῖν ὅτι διὰ τοῦ ἀπὸ 16.2.1952 Β. Δ)τος ἐκδοθέντος συμφώνως πρὸς τὰς διατάξεις: 1) Τοῦ ἄρθρου 11 τοῦ Α. Ν. 291/36 (περὶ τροποποιήσεως κλπ.) καὶ 2) Τοῦ ἀπὸ 5.4.49 Β. Δ. (περὶ προαπαιτουμένων κλπ.) δημοσιευθέντος ἐν τῷ ὑπ' ἀριθ. 39/21.2.52 Φ.Ε.Κ (τεῦχος Α') συνεστήθη, μετὰ σύμφωνον γνώμην τοῦ Συμβουλίου Ταχυδρομικῆς Ἐκμεταλλεύσεως, Κοινοτικὸν Ταχυδρομικὸν Γραφεῖον εἰς τὴν Κοινότητα Κεφαλόβρυσης—Τριφυλίας.

Ὅθεν παραγγέλλομεν ὅπως μερίμνησητε διὰ τὴν ἀνάθεσιν τῆς διευθύνσεως τούτου εἰς τι τῶν κατὰ Νόμον προτιμωμένων προσώπων, ὡς καὶ τὸν ἐφοδιασμὸν τούτου διὰ τῶν ἀναγκαιούτων ταχ. ὑλικῶν, ἀναφέρητε δ' ἐν καιρῷ τὴν ἐναρξιν τῆς λειτουργίας του.

Ἐν Ἀθήναις τῇ 6 Μαρτίου 1952

Ἐντολῇ Ὑπουργοῦ
Ὁ Γενικὸς Διευθυντῆς
Ι. ΦΡΑΓΚΑΚΗΣ

Ἀριθ. Πρωτ. 16742.

Περὶ ὑποβολῆς κατὰ μῆνα ὑπὸ Γραφείων Γ' τάξεως ἀναφορᾶς διαλαμβανούσης ἐμπρόθεσμον ὑποβολὴν διαχειριστικῶν στοιχείων Ο. Τ. Ε.

Π ρ ὶ ς

Ἀπάτας Περιφ. Ταχ. Διευθύνσεις Κράτους
Διεπιστώσομεν, μετὰ λύτης μαφ, ὅτι πολλὰ τῶν ταχ.

γραφείων Γ' τάξεως τὰ ὁποῖα εἶναι ὑποχρεωμένα ἐκ τοῦ Νόμου νὰ ἐκτελοῦσι καὶ τὴν Τηλεπικοινωνιακὴν ὑπηρεσίαν, ἀδιαφοροῦσι τελείως διὰ τὴν εὐρυθμον διεξαγωγὴν τῆς ὑπηρεσίας τούτης, μὲ τὴν πρόφασιν δ' ὅτι ἡ ἀπασχόλησις των εἰς τὰ κύρια αὐτῶν καθήκοντα δὲν ἐπιτρέπει παράλληλον παρακολούθησιν τῆς Τηλ. καὶ Τηλεφ. ἀνταποκρίσεως ἀπέχουσι τῆς ἐξυπηρετήσεως ἐτι δὲ καθυστεροῦσι συστηματικῶς τὴν ὑποβολὴν τῶν οἰκείων διαχειριστικῶν στοιχείων.

Ἐπιθυμοῦμεν νὰ πληροφορηθῶσι πάντες οἱ Προϊστάμενοι τῶν γραφείων τούτων ὅτι, οἱ ἰσχυρισμοὶ των καθ' οὓς δῆθεν ἡ προσήλωσις των πρὸς τὰ κύρια αὐτῶν καθήκοντα ἐπέφερε τὴν παρατηρουμένην χαλάρωσιν εἶναι παντελῶς ἀπαράδεκτοι· καὶ δὲν πρόκειται νὰ ληφθῶσι σοβαρῶς ὑπ' ὄψιν εἰς οἰανδήποτε περίπτωσιν πειθαρχικῆς διώξεως, διότι καλῶς γνωρίζομεν ὅτι ὡς καὶ πρὸ τῆς συστάσεως τοῦ Ο.Τ.Ε. ἐπιτυγχάνετο ὑπὸ τῶν αὐτῶν προϊσταμένων ὁμαλὴ διεξαγωγὴ ἀπάσης τῆς ἠνωμένης ΤΤΤ (ὑπηρεσίας, τους) αὐτὸ δύναται πάντοτε νὰ ἐπιτυγχάνηται ἐφόσον δὲν ἐμεσολάβησε πρόσθετός τις ἀπασχόλησις ἢ ἐπιβάρυνσις δικαιολογοῦσα τὴν μὴ ἐν ἡμερότητι παράλληλον ἐξυπηρέτησιν τῶν διαχωρισθεῶν ὑπηρεσιῶν.

Ἐπὶ τούτοις παρακαλοῦμεν ὅπως ἐκδόσῃτε αὐστηρὰς διαταγὰς πρὸς τὰ ὑφ' ὑμᾶς ταχ. γραφεῖα γ' τάξεως διὰ τὴν πρόθυμον καὶ ἐνήμερον ἐφεξῆς ἐξυπηρέτησιν τῆς Τηλεπικοινωνιακῆς ὑπηρεσίας καὶ τὴν ἐμπρόθεσμον ὑποβολὴν ἀρμοδίων τῶν οἰκείων διαχειριστικῶν στοιχείων.

Διὰ τὴν παρακολούθησιν τῆς τοιαύτης ἐμπροθέσμου ὑποβολῆς τῶν στοιχείων τούτων καὶ καταθέσεως τῶν πραγματοποιημένων Τηλ. καὶ Τηλ. εἰσπράξεων συμφώνως πρὸς τὰς ὁδηγίας τοῦ Ο.Τ.Ε. θὰ υποβάλλητε κατὰ μῆνα καὶ ἐντός τοῦ πρώτου δεκαήμερου ὑπὸ τῶν ταχ. γραφείων γ' τάξεως μεταξὺ τῶν ἄλλων μηνιαίως υποβαλλομένων ὑμῖν στοιχείων καὶ πινακῶν ἰδιαιτέρα αὐτῶν ἀναφορὰ διαλαμβάνουσα τὸν ἀριθμὸν καὶ χρονολογίαν τοῦ ἐγγράφου ὑποβολῆς τῆς οἰκείας μηνιαίας καταστάσεως εἰσπράξεως καὶ ἀποδόσεως αὐτῶν ὑποδείγματος Γ' τὸ σύνολον τῶν πραγματοποιηθεισῶν εἰσπράξεων καὶ τὰ ποσὰ τῶν ταχυδρομικῶν ἐμβασμάτων μετ' ἐνδείξεως τῶν οἰκείων στοιχείων (ἀριθμοῦ καὶ ἡμερομηνίας ἐπιταγῆς). Ἡ μὴ ἐμπρόθεσμος ὑποβολὴ τοιαύτης ἀναφορᾶς ἢ τυχὸν διαπίστωσις ἀνακριθείας τοῦ περιεχομένου ταύτης δέον ὅπως προκαλῆ ἄμεσον τὴν ἐπέμβασίν σας διὰ τε τὴν πειθαρχικὴν διώξιν τοῦ ὑπαιτίου τῆς καθυστερήσεως, ὡς καὶ διὰ τὴν τακτοποίησιν τῆς ἀνακυπτούσης ἀνωμαλίας. Τὴν κανονικὴν καὶ ἐμπρόθεσμον ὑποβολὴν τῶν στοιχείων ἐκ μέρους ἀπάντων τῶν ταχ. Γραφείων γ' τάξεως τῆς περιφερείας σας θὰ ἀναφέρητε ἡμῖν καθ' ἕκαστον μῆνα δι' ἀναφορᾶς

τας συντασσομένης τὸ βραδύτερον μέχρι τῆς 15ης. Εἰς τὴν ἀναφορὰν σας ταύτην θὰ ἀναγράφωνται τὰ τυχὸν μὴ συμμορφωθέντα γραφεῖα καὶ τὰ ὀνομασπώνυμα τῶν Προϊσταμένων τῶν γραφείων τούτων, ὡς καὶ οἱ ἀριθμοὶ τῶν διαταγῶν δι' ὧν ἐνεκλήθησαν οὗτοι. Αἱ ἀπολογίαι τῶν οὕτω ἐγκαλουμένων θὰ ὑποβάλλωνται ἐφεξῆς ἡμῖν διὰ τὴν παρ' ἡμῶν ἄσκησιν τοῦ προσήκοντος παιδαρχικοῦ ἐλέγχου.

Εἰς τὰ κατὰ τὴν πρώτην ἐφαρμογὴν τῆς παρούσης ὑποβληθησομένης ἀναφορᾶς θὰ γίνηται μνεία περὶ τῆς ὑποβληθῆς τῶν διαχειριστικῶν στοιχείων καὶ τῶν προηγουμένων μηνῶν.

Ἀναφέρατε λήψιν καὶ κοινοποιήσιν παρούσης.

Ἐν Ἀθήναις τῆ 6 Μαρτίου 1952

Ὁ Ὑπουργὸς
Ι. ΠΑΠΑΔΑΚΗΣ

Ἀριθ. Πρωτ. 20624.

Περὶ ἐκπτώσεως 50 ο)ο ἐπὶ τιμῆς εἰσιτηρίου πλοίων εἰς μετακινουμένους δι' ὑπηρεσίαν δημοσίους ὑπαλλήλους.

Π Ρ Ο Σ

Τὰς Διευθύνσεις Κεντρικῆς Ὑπηρεσίας
Περιφ. Ταχ. Διευθύνσεις
λοιπὰς Ἀνεξαρτήτου Ὑπηρεσίας

Κοινοποιῶμεν κατωτέρω ὡς ἔχει τὴν ὑπ' ἀριθ. 14544) 1152) 4.3.52 ἀπόφασιν τοῦ Ὑπουργοῦ Ἐμπορικῆς Ναυτιλίας, περὶ παροχῆς ἐκπτώσεως 50 ο)ο ἐπὶ τῆς τιμῆς εἰσιτηρίου πλοίων, εἰς μετακινουμένους δημοσίους ὑπαλλήλους, εἰς τὰ μέλη τῶν οἰκογενειῶν αὐτῶν, ἐφ' ὅσον ἡ μετακίνησις γίνηται λόγῳ μεταθέσεως ὡς καὶ εἰς τὰς ἀποσκευὰς αὐτῶν, πρὸς γνῶσιν καὶ συμμόρφωσιν.

Ἐν Ἀθήναις τῆ 18 Μαρτίου 1952

Ε. Υ.

Ὁ Γεν. Διευθυντῆς
Ι. ΦΡΑΓΚΑΚΗΣ

Ἀριθ. Πρωτ. 14544)1152.

Ἐν Ἀθήναις τῆ 4 Μαρτίου 1952

Α Π Ο Φ Α Σ Ι Σ

Ἐχοντες ὑπ' ὄψιν :

1) Τὸ ἄρθρον 9 τοῦ Ν. 6059)1934 ὡς ἐτροποποιήθη διὰ τοῦ ἄρθρου 9 τοῦ Ν. 756)1948 «περὶ διατάξεων τινῶν ἀφορωσῶν τὴν ἐκτέλεσιν τῶν ἀκτοπλοϊκῶν συγκοινωνιῶν κλπ.».

2) Τὸ ἀπὸ 21.2.52 Πρακτικὸν Συνεδριάσεως τῆς Ἐπιτροπῆς Ναυτολογίου.

3) Τὸ πρὸ τοῦ 1940 ἰσχύσαν ναυτολόγιον (ἔγγραφον Ἑπ. Ναυτικῶν 24896) 15.9.32 καὶ 26.27 τοῦ 1935).

Ἀποφασίζομεν

α) ΔΗΜΟΣΙΟΙ ὙΠΑΛΛΗΛΟΙ, μετακινούμενοι διὰ λόγους ὑπηρεσίας ταξιδεύουν μὲ ἔκπτωσην 50 ο) ἐπὶ τῇ καταθέσει εἰς τὸ Ναυτικὸν Πρακτορεῖον ἐγγράφου Δ)γῆς τῆς Προϊσταμένης των Ἀρχῆς δεόντως Πρωτοκολλημένης.

β) ΟΙΚΟΓΕΝΕΙΑΙ ΔΗΜΟΣΙΩΝ ὙΠΑΛΛΗΛΩΝ, μετακινούμεναι λόγω μεταθέσεως, ταξιδεύουν μὲ ἔκπτωσην 50 ο)ο. Ὁ ἀριθμὸς καὶ τὰ ὀνόματα τῶν μελῶν τῆς οἰκογενείας νὰ βεβαιῶνται δι' ἐγγράφου τῆς Προϊσταμένης τοῦ Δημοσίου Ὑπαλλήλου Ἀρχῆς.

γ) Ἐπίσης ἔκπτωσης 50 ο)ο παρέχεται καὶ εἰς τὰς ἀποσκευὰς των.

Κοινοποιηθῆτω δεόντως.

Ὁ Ὑπουργὸς
Ν. ΚΡΑΣΣΑΔΑΚΙΣ

Ἀριθ. πρωτ. 16489.

Περὶ ἀπαγορεύσεως συγχρόνου καταβολῆς μισθοῦ καὶ συντάξεως.

Π ρ ὀ ς

Περιφ. Ταχυδρ. Διευθύνσεις
καὶ λοιπὰς Ἀνεξαρτήτους Ὑπηρεσίας

Ἀνακεφαλαιούμενες προγενεστέρως ἐγκυκλίους διαταγὰς ἡμῶν, ἀφορώσας εἰς τὴν ἀπαγόρευσιν συγχρόνου καταβολῆς συντάξεως καὶ ἀποδοχῶν γνωρίζομεν ὑμῖν ὅτι κατ' ἀρχὴν οἱ Μόνιμοι Ὑπάλληλοι, οἱ ἔχοντες κεκτημένον δικαίωμα συντάξεως ἐκ τοῦ Δημοσίου Ταμείου ἐκ μεταδιβάσεως, ὡς συμβαίνει διὰ τὰς χήρας ἢ τὰ τέκνα θανόντων Δημοσίων ὑπαλλήλων ἢ συνταξιούχων δὲν δικαιοῦνται ἀπολήψεως τῆς συντάξεώς των ταύτης ἀπαγορευομένης ῥητῶς τῆς συγχρόνου καταβολῆς συντάξεως καὶ μισθοῦ. Ἐπίσης δὲν δικαιοῦνται τῆς συντάξεώς των οἱ εἰς μόνιμον θέσιν τῆς αὐτῆς ἢ ἄλλης Δημοσίας Ὑπηρεσίας ἀναδιοριζόμενοι ἢ διοριζόμενοι συνταξιούχοι ἐπιτροπομένης κατ' ἐξάίρεσιν τῆς συγχρόνου καταβολῆς μέχρι δύο τὸ πολὺ συντάξεων ἢ συντάξεως καὶ ἀποδοχῶν συγχρόνως μόνον εἰς τοὺς συνταξιούχους τοὺς λαμβάνοντας πολεμικὴν σύνταξιν.

Ἡ σύγχρονος καταβολὴ συντάξεων καὶ ἀποδοχῶν εἰς τοὺς συνταξιούχους ἐν γένει τοῦ Δημοσίου τοὺς ὑπηρετοῦντας παρ' αὐτῷ ἢ προσλαμβανομένους ὑπὸ τὴν ιδιότητα ἐκτάκτων ὑπαλλήλων ἢ ὑπηρετῶν ἢ ἡμερομισθίων ἢ ἐπὶ συμβάσει ἐπιτρέπεται ὡς ὀρίζει ἡ ὑπ' ἀριθ. 51066) 5.2.1952 ἀπόφασις τοῦ Ὑπουργοῦ τῶν Οἰκονομικῶν, ἀλλὰ μόνον εἰς τὴν περίπτωσιν καθ' ἣν τὸ καθαρὸν ἄθροισμα τῆς συντάξεως καὶ τῶν ἀποδοχῶν δὲν ὑπερβαίνει τὸ ποσὸν τοῦ ἐνὸς ἑκατομμυρίου διαχυσίων χιλιάδων. Εἰς τὴν περίπτωσιν ὑπερβάσεως τοῦ ποσοῦ τούτου τὸ ἐπὶ πλέον τοῦ 1.200.000 ποσὸν ἐκπίπτει ἐκ τῆς συντάξεως ὑπὲρ τοῦ Δημοσίου, βάσει βεβαιώσεως τῆς ὑπηρεσίας παρ' ἧς μισθοδοτεῖται ὁ ἐκτακτος περὶ τῶν καταβληομένων αὐτῷ ἀποδοχῶν.

Ἐπὶ τούτοις ὑπομνησκόντες καὶ τὴν σχετικὴν ὑπ' ἀριθ. 12823) 20.2.51 (Δελτίον Τ.Τ.Τ. 1951 τελεῖς 105) ἐγκύκλιον διαταγὴν ἡμῶν, παρακαλοῦμεν ὅπως ἔχητε ὑπ' ὄψιν σας πάντα τὰ ἀνωτέρω καὶ συνεννοήσθε ἐκάστως μετὰ τῶν ἀρμοδίων ταμιῶν εἰς πάσας περιπτώσιν μισθοδοτήσεως ὡς μόνιμου ἢ ἐκτάκτου, ὑπαλλήλου δικαιωθέντος συντάξεως, ταῦτα δ' ἀσχέτως πρὸς τὴν ὑφισταμένην ὑποχρέωσιν ἀναγγελίας κατὰ τὴν ρηθεῖσαν ἐγκύκλιον.

Ἐν Ἀθήναις τῇ 27 Μαρτίου 1952

Ὁ Ὑπουργὸς
Ι. ΠΑΠΑΔΑΚΗΣ

Ἀριθ. πρωτ. 21154) 43.

Ἔστιν ὅτι τὸ Κράτος Ἰσραήλ ἔπαυσε ἀπὸ 20 Φεβρουαρίου ἐ. ἔ. νὰ πωλῇ διεθνή ἔνσημα ἀπαντήσεως.

Π ρ ὀ ς

Τὸ Κεντρικὸν Ταχ. Ἀθηνῶν
Περιφερ. Ταχ. Διευθύνσεις
Ταχ. Γραφεῖα Κράτους

Τὸ Διεθνὲς Ταχ. Γραφεῖον Βέρνης ἀνακοινεῖ, ὅτι τὸ Κράτος τοῦ Ἰσραήλ ἔπαυσε ἀπὸ τῆς 20ῆς Φεβρουαρίου ἐ. ἔ. νὰ πωλῇ διὰ τῶν Ταχυδρομείων τοῦ διεθνή ἔνσημα ἀπαντήσεως (COUPONS REPONSE).

Συνεπῶς τὰ τυχόν προσκομιζόμενα ὑμῖν διεθνή ἔνσημα ἀπαντήσεως Ἰσραήλ με χρονολογικὸν σήμενρον πωλήσεως

μετά την 20ήν Φεβρουαρίου ε. ε. δέν θά γίνωνται δεκτά πρὸς ἐξαργύρωσιν.

Παροῦσαν ἀνακοινώσατε Γραφεῖα Περιφερείας.

Ἐν Ἀθήναις τῇ 17 Μαρτίου 1952.

Ἐντολῇ Ὑπουργοῦ
Ὁ Διευθυντῆς
Θ. ΜΠΡΕΔΗΜΑΣ

Ἀριθ. πρωτ. 14747)151.

Περὶ τρόπου ἐνεργείας διαγωνισμῶν μισθώσεως ταχ. γραμμῶν καὶ χρησιμοποίησεως ἐκτάκτων μεταφορικῶν μέσων κλπ.

Πρὸς τὰς Περιφέρειας Ταχυδρ. Διευθύνσεις

Διὰ τῆς ὑπ' ἀριθ. 846)151 τοῦ 1950 ἀποφάσεως ἡμῶν «περὶ τρόπου μισθώσεως τῆς μεταφορᾶς ταχ. ἀποστολῶν», δημοσιευθείσης εἰς τὸ ὑπ' ἀριθ. 58 τῆς 5.4.50 Φ.Ε.Κ. (Δελτίον Τ.Τ.Τ. 1950, σελίς 119), καθορίζονται οἱ βασικοὶ ὅροι μισθώσεως τῶν ταχ. γραμμῶν.

Κατωτέρω παρέχεται ἀναλυτικῶς ἡ διαδικασία ἣτις πρέπει νὰ τηρῆται ὑπὸ τῶν Ταχ. Ὑπηρεσιῶν κατὰ τὴν μίσθωσιν τῶν ταχ. γραμμῶν καθὼς καὶ διὰ τὴν ἐνέργειαν γενικῶς τῶν ταχυδρομικῶν μεταφορῶν.

Ι. Διαδικασία δημοπρασιῶν.

1. Βάσει τῆς ὑπὸ τοῦ Ὑπουργείου Συγκοινωνιῶν συντασσομένης καὶ δημοσιευομένης διὰ τῆς Ἐφημερίδος τῆς Κυβερνήσεως διακηρύξεως, οἱ Περιφερειακοὶ Ταχυδρομικοὶ Διευθυνταὶ προβαίνουν εἰς τὴν διενέργειαν δημοπρασιῶν πρὸς μίσθωσιν τῶν ταχυδρομικῶν γραμμῶν τῆς δικαιοδοσίας των.

2. Κατὰ τὴν διενέργειαν τῶν δημοπρασιῶν τούτων δέον νὰ καταβάλληται πᾶσα προσπάθεια διὰ τὴν συμμετοχὴν εἰς ταύτας ὅσον τὸ δυνατόν μεγαλύτερου ἀριθμοῦ συναγωνιστῶν. Εἰδικώτερον οἱ προϊστάμενοι τῶν Ταχυδρομικῶν Γραφείων θά καταβάλλωσι πᾶσα προσπάθειαν διὰ τὴν ἀνάπτυξιν συναγωνισμοῦ καὶ γενικῶς διὰ τὴν ἐπιτυχίαν τῶν εὐνοϊκωτέρων δυνατῶν διὰ τὸ Δημόσιον ὄρων.

Ἐπὶ τοῦ σημείου τούτου οἱ ἐν λόγῳ Προϊστάμενοι δέον ν' ἀναπτύσωσι πρωτοβουλίαν καὶ δραστηριότητα διὰ τὴν πλήρη περιφρούρησιν τῶν συμφερόντων τοῦ Δημοσίου.

3. Ἐπειδὴ ἔχει παρατηρηθῆ ὅτι μετὰ τὴν ἔγκρισιν τῶν μισθώσεων ὑποβάλλονται συνήθως αἰτήσεις τῶν ἀναδειχθέντων ἐργολάβων περὶ χορηγήσεως αὐτοῖς προσθέτου ἀποζημιώσεως διὰ λόγους οἱ ὅποιοι δέν προβλέπονται ὑπὸ τῆς 84b)

151)1950 ήμετέρας απόφασεως (π. χ. αύξησις διαρκούσης τής συμβάσεως του θάρους του μεταφερομένου ταχυδρομείου κ.λ.π.) οι Προϊστάμενοι των Ταχυδρομικών Γραφείων όφείλουν κατά την ύποβολή των προσφορών εν τω διαγωνισμῳ νά διαφωτίζουν τους διαγωνιζομένους ότι ή μετά τον διαγωνισμόν ύποβολή τοιούτων αίτημάτων δέν θά τυγχάνη ίκανοποιήσεως και ν' αναπτύσσωσι εις αυτούς εν λεπτομερεία τας έκ τής ρηθείσης ήμῶν απόφασεως άπορреούσας ύποχρεώσεις των, ὥστε νά είναι άπολύτως κατατοπισμένοι οι διαγωνιζόμενοι επί των ύποχρεώσεων άς θά αναλάβωσι.

4. Σχετικῶς μέ την ενέργειαν των δημοπρασιῶν παρέχουμεν τας ακόλουθους οδηγίας:

Αί δημοπρασίαι θά ενεργῶνται διά την μίσθωσιν των ταχ. γραμμῶν των περιλαμβανομένων εις την ὡς άνω διακήρυξιν και ὡς αί γραμμαί περιγράφονται εν αὐτῇ.

Διά την τροποποίησιν ή την εν γένει κατ' άλλον τρόπον διαρρύθμισιν των γραμμῶν τούτων (μεταβολήν δρομολογίων, πυκνότητος, μέσου μεταφοράς, περιορισμόν διαρκείας μισθώσεως κατὰ τ' άνωτέρω κ.λ.π.) δέον νά ζητήται προηγουμένως ή ἔγκρισις ήμῶν εν ανάγκη και τηλεγραφικῶς.

5. Αί δημοπρασίαι θά ενεργῶνται συμφώνως πρὸς τους ὄρους τής 846)151 του 1950 ήμετέρας απόφασεως (Φ.Ε.Κ. 58)5.4.1950 τεύχος Β') εις τὰ Ταχ. Γραφεία τής άφετηρίας και τέρατος εκάστης ταχ. γραμμῆς.

Αί άγγελίαι αί σχετικαί μέ την διενεργηθησομένην δημοπρασίαν θά τοιχοκολλῶνται εις τὰ κεντρικώτερα σημεία των πόλεων ή των χωρίων τής έδρας των Γραφείων Άφετηρίας και τέρατος ὡς και εις τὰ κεντρικώτερα σημεία των πόλεων ή των χωρίων δι' ὧν διέρχεται ή ταχυδρομική γραμμή.

Ανάλογος ανακοίνωσις θά γίνεται διά του τύπου ἐφ' ὅτον τοῦτο είναι δυνατόν άνευ καταβολῆς δαπανῶν.

6. Εις τὰ συντασσόμενα πρακτικά διεξαγωγῆς δημοπρασιῶν θά γίνεται μνεία τής ταχ. γραμμῆς, δι' ἣν διενεργείται ή δημοπρασία. Ἐῆς ήμερομηνίας καθ' ἣν λαμβάνει χώραν ή δημοπρασία, τής χρονικῆς περιόδου δι' ἣν θά συναφθῇ ή μίσθωσις, του μέσου ἐξυπηρετήσεως τής γραμμῆς, τής συχνότητος τής ἐκτελέσεως του δρομολογίου και των ὀνοματεπωνύμων των μελῶν τής ἐπιτροπῆς τής δημοπρασίας. θά σημειῶνται δ' ἐνδεικτικῶς αν είναι πρώτη δημοπρασία ή ἐπαναληπτική τοιαύτη. Εις τὰς οικείας στήλας των πρακτικῶν θ' αναγράφεται κατὰ σειράν τὸ ὀνοματεπώνυμον του τε προσφέροντος και του ἔγγυητου και τὸ προσφερόμενον ποσὸν διά την ἀνάληψιν τής ἐξυπηρετήσεως τής γραμμῆς, θά υπογράφωσι δὲ άμέσως εις τὰς ἀντιστοίχους στήλας ὁ μειοδοτῶν και ὁ ἔγγυητής του ἀπαραιτήτως. Άνευ τής ὑπογραφῆς αὐτῶν ή προσφορά θεωρεῖται ὡς μή γενομένη.

7. Ἐμα τῇ παρελεύσει τής κεκαυονισμένης ὥρας κλείονται τὰ πρακτικά τής δημοπρασίας και ὑπογράφονται παρὰ

τῶν μελῶν τῆς ἐπιτροπῆς, τοῦ τελευταίου μειοδότου, τοῦ ἐγγυητοῦ καὶ τοῦ κήρυκος. εἰς ἐκρησιμοποιήθη τοιοῦτος καὶ ὑποβάλλονται αὐθημερὸν εἰς τὴν Περιφ. Ταχ. Δ)νσιν εἰς ἣν ἀνήκει τὸ γραφεῖον παρ' ᾧ ἐνηργήθη ἡ δημοπρασία.

Εἰς ἣν περίπτωσιν ἡ ὑπὸ μισθώσιν ταχ. γραμμὴ διέρχεται διὰ τοῦ ἐδάφους πλειόντων (Περ)κῶν Ταχ. Δ)νσεων, τὰ πρακτικὰ τῆς δημοπρασίας ὑποβάλλονται εἰς τὴν Περιφ. Ταχ. Δ)νσιν, εἰς ἣν κατὰ τοὺς προσηρητημένους τῇ διακηρῦξει πίνακας τῶν Ταχ. Γραμμῶν ἀνήκει ἡ γραμμὴ αὕτη.

II. Διαδικασία Ἐγκρίσεως Μισθώσεων

1. Ἡ ἐγκρισις τῶν μισθώσεων συμφώνως τῷ 4ῳ ὄρθῳ τῆς ὡς ἄνω 846)151 τοῦ 1950 ἀποφάσεως ἐπαφίεται εἰς τὰς Περιφ. Ταχ. Δ)νσεις μετὰ γνώμην τοῦ παρ' αὐταῖς Συμβουλίου, συμφώνως πρὸς τὰ σχετικὰ περὶ ἀρμοδιότητος (Περ)κῶν Ταχ. Δ)ντῶν καὶ Γενικῶν Διοικητῶν Διατάγματα (Β.Δ. 17.12.1936 καὶ Δ. 26.1.1925).

Ἡ ἐγκρισις θὰ δίδεται μόνον ὅταν ὑπὸ τοῦ Συμβουλίου διαπιστοῦται πλήρως ἡ ἐξασφάλισις τῶν συμφερόντων τοῦ Δημοσίου καταβαλλομένης πάσης προσπάθειάς, ὥστε τὰ ἐγκρινόμενα μισθώματα νὰ ὦσι σύμφωρα τῷ Δημοσίῳ. Δεδομένου ὅτι τὰ ἐπιτευχθέντα μισθώματα παρελθουσῶν περιόδων ἦσαν λίαν ηὔξημένα ἐκ τοῦ λόγου ὅτι κατὰ τὰς γενομένας παλαιότερον δημοπρασίας ὑπολογίζετο ὑπὸ τῶν ἐνδιαφερομένων μειοδοτῶν καὶ ὁ παράγων τῶν τότε κράτους ἠνωμάτων ὡς ἐκ τοῦ συμμοριτοπολέμου συνθηκῶν ἀσφαλείας ἐν ὑπαίθρῳ, παράγων, ὅστις ἐξέλιπεν ἤδη ἐντελῶς, δεόν ὅπως αἱ σχετικαὶ ἐνέργειαι κατατείνωσιν εἰς τὴν ἐπίτευξιν μισθωμάτων σαφῶς κατωτέρων τῶν παλαιότερον ἐγκρινθέντων τοιοῦτων.

2. Παρ' ἐκάστη (Περ)κῆ Ταχ. Δ)νσει τὰ ἐκ τῶν πρακτικῶν τῶν Δημοπρασιῶν ἀποτελέσματα ἐγγράφονται εἰς πίνακα εἰς ὃν καὶ εἰς ἀντιστοιχοῦς στήλας ἔχουσιν ἀναγραφῆ καὶ τὰ μισθώματα τὰ καταβληθέντα κατὰ τὰς τελευταίας τρεῖς μισθοδοτικὰς περιόδους.

Βάσει τοῦ συγκριτικοῦ τούτου πίνακος τὸ παρὰ τῇ (Περ)κῆ Ταχ. Δ)νσει Συμβούλιον καθοδηγούμενον ἀναλόγως καὶ ἔχον ὑπ' ὄψει του καὶ τὰς ἐπικρατούσας εἰδικὰς ἐκάστοτε τοπικὰς ἢ γενικὰς συνθήκας καὶ τοὺς ὄρους διαμορφώσεων τῶν προσφορῶν θ' ἀποφασίζῃ περὶ τῆς ἐγκρίσεως ἢ μὴ τῆς μισθώσεως τῶν Ταχ. Γραμμῶν.

Ἡ ἐγκρισις θὰ γίνεται ἐπ' ὀνόματι τοῦ τελευταίου μειοδότου βάσει τῆς διδομένης παρ' αὐτοῦ προσφοράς, θὰ ἐξουσιοδοτῆται δὲ προϊστάμενος τοῦ οἰκείου γραφείου νὰ προέρχηται εἰς τὴν σύνταξιν τοῦ σχετικοῦ συμβολαίου.

Ἐν τῇ ἐγκρίσει θ' ἀναγράφηται συγκεκριμένως τὸ ὀνοματεπώνυμον τοῦ μειοδότου, τὸ ποσὸν τοῦ μισθώματος, πάντα τὰ Γραφεῖα τὰ συνδεόμενα διὰ τῆς γραμμῆς, τὸ μέσον μεταφοράς καὶ ἡ συχνότης τῆς ἐξυπηρετήσεως τῆς γραμμῆς.

Πᾶσα ἀπόφασις περὶ ἐγκρίσεως μισθώσεως θὰ ἀνακοινῶται ἀπαραιτήτως καὶ ἡμῖν.

3. Προκειμένου περὶ γραμμῶν ἐξυπηρετουμένων δι' αὐτοκινήτων δὲν θὰ λαμβάνητε ἀπόφασις ἐγκρίσεως μισθώσεως ἀνευ προηγουμένης ἡμετέρας ἐγκρίσεως. Τὸ ἀποτέλεσμα τῆς δημοπρασίας ἐπὶ τῶν γραμμῶν τούτων θὰ τίθηται ὑπ' ὄψιν ἡμῶν. εἰς δὲ τὰς σχετικὰς ἀναφορὰς σας θὰ γίνηται μνεία περὶ τοῦ ἐφικτοῦ ἢ μὴ τῆς ἐξυπηρετήσεως τῶν γραμμῶν τούτων διὰ τῶν αὐτοκινήτων τῶν Κοινῶν Ταμείων, συμφώνως πρὸς τὰς σχετικὰς διαταγὰς ἡμῶν.

Τὸ σημεῖον τοῦτον δεόν ὅπως ἐνερευναῖται μεθ' ὅλης ἰδιαιτέρας προσοχῆς, εἰς τρόπον ὥστε ν' ἀποκλεισθῇ ἀπολύτως πᾶσα περίπτωσις μισθώσεως αὐτοκινήτιστικῆς γραμμῆς, ἥτις θὰ ἠδύνατο νὰ ἐξυπηρετηθῇ διὰ τῶν κοινῶν Ταμείων δωρεάν διὰ τὸ δημόσιον ἢ ἐπὶ ἠλαττωμένῳ Κομιστρω. Ἐπὶ τοῦ σημείου τούτου ἐπιστᾶται ἄκρως ἡ προσοχὴ ὑμῶν.

4. Ἡ κοινοποίησις τῆς ἐγκρίσεως θὰ γίνηται μετὰ τὴν διαπίστωσιν τῶν Κοινωνικῶν Φρονημάτων τῶν ταχ. ἐργολάβων, οἵτινες συμφώνως τῷ ψηφίσματι ΜΟ)1948 (ἀρ.θρ. 3 παρ. 3 καὶ 4) δεόν νὰ ὦσιν νομιμόφρονες ἕτε ὄντες ἐργολάβοι τοῦ Δημοσίου.

Κατὰ ταῦτα ἐφ' ὅσον ἡ δοθεῖσα κατὰ τὴν Δημοπρασίαν προσφορὰ κρίνεται συμφέρουσα, δεόν πρὸ τῆς κατακυρώσεως τῆς εἰς τὸν τελευταῖον μειοδότην νὰ διαπιστώνητε ἐὰν οὗτος τυγχάνῃ νομιμόφρων ἀπευδύνωντες πρὸς τοῦτο ἐπειγόντως σχετικὸν ἔγγραφον πρὸς τὴν ἀρμοδίαν Ἀστυνομικὴν Ἀρχὴν τοῦ τόπου τῆς διαμονῆς αὐτοῦ.

Ἐν καταφατικῇ ἀπαντήσει τῆς Ἀστυνομικῆς Ἀρχῆς θὰ γίνηται κατακύρωσις ἐπ' ὀνόματι τοῦ τελευταίου μειοδότη.

Ἐν περιπτώσει ἀρνητικῆς ἀπαντήσεως τῆς οἰκείας Ἀστυνομικῆς Ἀρχῆς ἢ ἀλληλογραφία, ἐξ ἧς προκύπτει ἡ μὴ νομιμοφροσύνη τοῦ τελευταίου μειοδότη μετὰ σχετικῆς δηλώσεως νομιμοφροσύνης αὐτοῦ θὰ ὑποβάλληται ἡμῖν πρὸς ἔκδοσιν σχετικῆς ἀποφάσεως ὑπὸ τοῦ παρ' ἡμῖν Συμβουλίου Νομιμοφροσύνης.

Εἰς τὴν περίπτωσιν ταύτην θὰ ἀναστέλληται ἡ λήψις ἀποφάσεως ἐπὶ τῆς περαιτέρω μισθώσεως τῆς οἰκείας γραμμῆς μέχρι λήψεως σχετικῶν ἡμετέρων ὁδηγιῶν.

Διὰ τὴν ἔκδοσιν παρὰ τοῦ Συμβουλίου Νομιμοφροσύνης ἀποφάσεως περὶ τῆς νομιμοφροσύνης πάντων τῶν λοιπῶν ταχ. ἐργολάβων πρὸς νομιμοποίησιν τῶν συναφθεισῶν μετ' αὐτῶν συμβάσεων θὰ ὑποβάλλητε δηλώσεις νομιμοφροσύνης ὑπογεγραμμένας ὑπ' αὐτῶν ὡς καὶ τὰ σχετικὰ ἔγγραφα τῶν οἰκείων Ἀστυνομικῶν Ἀρχῶν περὶ τῶν φρονημάτων τῶν ταχ. ἐργολάβων.

Περιττεύει ἡ ὑποβολὴ τοιούτων δηλώσεων ὡς καὶ ἔγγραφοι Ἀστυνομικῶν Ἀρχῶν διὰ τὰ ἐντεταλμένα πρῶτως τῶν τῶν διαφόρων αὐτοκινήτιστικῶν συνεταιρισμῶν, μεθ' ὧν συμ-

βάλλεται: ή υπηρεσία ήμων διά την εξυπηρέτησιν των ταχ. γραμμών. καθ' όσον, βάσει του άρθρ. 1 του ίδιου ψηφίσματος ΜΟ' τὸ προσωπικὸν τῶν συνεταιριστικῶν ἐν γένει ὀργανώσεων διά τὰ φρονήματά του ὑπόκειται εἰς τὴν κρίσιν τοῦ παρ' ἐκάστη ὑπηρεσία Συμβουλίου Νομιμοφροσύνης.

Ἐφ' όσον κατὰ τὰς ἐνεργουμένας δημοπρασίας ἀναδεικνύονται ὡς τελευταῖοι μειοδῶται πρόσωπα ἅτινα εἶχον κατὰ παρελθούσας οικονομικὰς χρήσεις τὴν ιδιότητα τοῦ ταχ. ἐργολάβου δὲν θὰ ἀναζητῶνται παρ' ἡμῶν κατὰ τὴν ἐγκρίσιν βεβαιώσεις τῶν τοπικῶν Ἀστυνομικῶν Ἀρχῶν περὶ τῶν κοινωνικῶν φρονημάτων τῶν προσώπων τούτων καὶ ὑπογραφή σχετικῶν δηλώσεων νομιμοφροσύνης δεδομένου ὅτι: ἡ σχετικὴ διαδικασία μὲ τὴν διαπίστωσιν τῶν κοινωνικῶν φρονημάτων αὐτῶν ἔχει ἤδη γίνει εἰς τὰ παρελθόν.

Περὶ τῶν προσώπων τῆς ἀνωτέρω κατηγορίας θὰ ποιῆσθε εἰδικὴν μνείαν εἰς τὰς ἡμετέρας ἀναφορὰς, ὅταν θὰ ὑποβάλλητε ἡμῖν τὴν σχετικὴν ἀλληλογραφίαν διά τὴν ἔκδοσιν παρὰ τοῦ καθ' ἡμᾶς Συμβουλίου ἀποφάσεως περὶ τῆς νομιμοφροσύνης τῶν ἐργολάβων τῆς δικαιοδοτικῆς σας.

ΠΙ. Ἀντιπροσφοραὶ.

1. Κατ' ἀρχὴν δὲν γίνονται δεκταὶ ἀντιπροσφοραὶ ὑποβαλλόμενα: μετὰ τὸν ἐνεργηθέντ᾽ ἀγωνισμόν, εἰμὴ μόνον ἐφ' όσον διά τῆς ἀντιπροσφορᾶς προσφέρεται μισθώμα κατώτερον τοῦλάχιστον κατὰ τὸ 5ο τοῦ κατὰ τὴν δημοπρασίαν ἐπιτευχθέντος μισθώματος.

Ἐν τοιαύτῃ περιπτώσει θὰ διατάσσεται ἡ ἐπανάληψις τῆς δημοπρασίας μὲ βάσιν τὴν δοθεῖσαν διά τῆς ἀντιπροσφορᾶς τιμὴν.

Ἄμα τῇ ὑπερβολῇ ἀντιπροσφορᾶς δέον ὑποχρεωτικῶς νὰ ἀναστέλεται πᾶσα περαιτέρω ἐνέργεια ὅσον ἀφορᾷ τὴν βάσει τοῦ ἀποτελέσματος τῆς δημοπρασίας ἔκδοσιν ἀποφάσεως ἐγκρίσεως τῆς μισθώσεως ἢ τῆς κοινοποιήσεως τῆς ἐκδοθείσης τοιαύτης ἀποφάσεως εἰς τὸν τελευταῖον μειοδότην.

Ἐπὶ τούτου ἐφιστάται: ἄκρως ἡ προσίχη ἡμῶν ὅσον καὶ τῶν Ταχ. Γραφείων καθ' όσον ἡ κοινοποιήσις τῆς ἀποφάσεως τῆς μισθώσεως εἰς τὸν τελευταῖον μειοδότην ἔχει ὡς ἀποτέλεσμα τὸν τελικὸν καταρτισμὸν τῆς σχετικῆς συμβάσεως. Ἄπὸ τῆς στιγμῆς δὲ τῆς κοινοποιήσεως τῆς ἐγκρίσεως γεννῶνται αἱ σχετικαὶ ὑποχρεώσεις καὶ τὰ δικαιώματα τῶν συμβαλλομένων μελῶν καὶ συνεπῶς ἡ ὑποβληθεῖσα ἀντιπροσφορὰ δὲν δύναται ἀπὸ τῆς στιγμῆς ταύτης ν' ἀνατρέψῃ τὴν δημιουργηθεῖσαν κατάστασιν.

3. Αἱ ἀντιπροσφοραὶ κατὰ τὸν 4ον ὅρον τῆς 846)151 ὡς ἄνω ἀποφάσεως δέον νὰ προσυπογράφωνται καὶ παρὰ τοῦ ἐγτυρητοῦ τῶν ὑποβαλλόντων ταύτας.

Ἐπὶ τοῦ σημείου τούτου αἱ Περιφερειακαὶ Διευθύνσεις καὶ οἱ Προϊστάμενοι τῶν Γραφείων δέον νὰ καθοδηγῶσι πλήρως τοὺς ἐνδιαφερομένους.

4. Ουδείς χρονικός περιορισμός τίθεται διὰ τὴν ὑποβολὴν ἀντιπροσφορᾶς. Αὗται δύνανται νὰ ὑποβάλλωνται μέχρι τῆς κοινοποιήσεως τῆς ἐγκρίσεως τῆς μισθώσεως εἰς τὸν τελευταῖον μειοδότην.

5. Εἰς περίπτωσιν ὑποβολῆς ἀντιπροσφορᾶς δεόν νὰ λαμβάνωνται ὑπὸ τῶν Περιφ. Διευθύνσεων ὅσον καὶ ὑπὸ τῶν Προϊσταμένων τῶν Γραφείων τὰ κατάλληλα μέτρα διὰ τῶν ὁποίων κατοχωρῶνται τὰ συμφέροντα τοῦ Δημοσίου.

IV. Σύνταξις Συμβολαίων.

1. Κατὰ τὴν μίσθωσιν ταχ. γραμμῶν θὰ ἐπιδιώκεται ἀπαιτήτως ἡ σύνταξις συμβολαίων καὶ θὰ ἀποφεύγηται ἡ σύνταξις μισθωτηρίων δηλώσεων. Εἰς τὴν σύνταξιν μισθωτηρίων δηλώσεων θὰ προσέρχονται τὰ Γραφεῖα μόνον εἰς ἃς περιπτώσεις ἐν τῇ ἔδρᾳ αὐτῶν δὲν ὑπάρχη συμβολαιογράφος.

Εἰς ἃς περιπτώσεις ἀναδεικνύμενοι ταχ. ἐργολάβοι, ἐξ οἰκονομικῶν λόγων εὐρίσκονται ἐν ἀδυναμίᾳ συντάξεως συμβολαίων, θὰ ἐπιτρέπητε τὴν σύνταξιν μισθωτηρίου δηλώσεως ἐφ' ὅσον οἱ προβαλλόμενοι λόγοι θὰ κρίνωνται βάσιμοι παρ' ἡμῶν.

Τὰ Ταχυδρ. Γραφεῖα, ἐπὶ τῶν περιπτώσεων τούτων δεόν ν' ἀναφέρωσιν ἡμῖν σχετικῶς μετὰ τὴν παρουσιαζομένην ἀδυναμίαν, κατὰ τὴν ὑποβολὴν ἡμῖν τῶν πρακτικῶν τῆς δημοπρασίας καὶ νὰ ζητῶσι τὴν ἐγκρισίν σας.

2. Οἱ προϊστάμενοι τῶν Ταχ. Γραφείων, οἵτινες θὰ ὑπογράφωσι κατ' ἐξουσιοδότησιν τὰ μισθωτήρια συμβόλαια δεόν νὰ μεριμνῶσι ὅπως ἀναγράφωνται ἐν αὐτοῖς πλήρως ἡ ταχ. γραμμὴ, ὡς αὕτη διαλαμβάνεται ἐν τῇ κοινοποιημένῃ ἐγκριτικῇ ἀποφάσει, τὸ καθοριζόμενον μέσον μεταφορᾶς καὶ τὸ συμπεφωνημένον μηνιαῖον μισθῶμα καὶ ὅτι ἀναλαμβάνει ὁ ἐργολάβος νὰ ἐκτελῇ τὰς ὑποχρεώσεις του συμφώνως πρὸς τοὺς σχετικοὺς ὅρους τῆς 846)151)1951 ἡμετέρας ἀποφάσεως (Φ.Ε.Κ. 58)5.4.50, τεύχος Β'), ὅτι ἐγγυᾶται πρὸς τοῦτο ὁ ἐγγυητὴς του, παραιτούμενος τοῦ δικαιώματος τῆς διαιρέσεως καὶ διζήσεως θὰ ἀναγράφηται δὲ καὶ ἡ διάρκεια τῆς μισθώσεως.

3. Ἐν τῇ περιπτώσει συντάξεως μισθωτηρίου δηλώσεως τὰς ὑπογράφας τοῦ ἐργολάβου καὶ τοῦ ἐγγυητοῦ θὰ ἐπικυροῖ ὁ Δήμαρχος ἢ ὁ Πρόεδρος τῆς Κοινότητος τοῦ τόπου τῆς κατοικίας τούτων.

4. Εἰς τὰς ἐξοφλητικὰς ἀποδείξεις τοῦ μισθώματος τοῦ πρώτου μετὰ τὸν καταρτισμὸν τῆς συμβάσεως μηνὸς θὰ ἐπισημαίνεται ἀντίγραφον τοῦ σχετικοῦ συμβολαίου ἢ δηλώσεως. Τοιοῦτον ἀντίγραφον θὰ ἐπισυνάπτεται ἐν πάσῃ περιπτώσει εἰς τὴν ἐξοφλητικὴν ἀπόδειξιν τοῦ μηνὸς Ἀπριλίου ἐκάστου οἰκονομικοῦ ἔτους.

5. Ἐὰν κατόπιν ἡμετέρας ἐγκρίσεως ἐπιτραπῇ πραγματοποίησις μισθώσεως κατ' ἐξαιρέσιν τινῶν τῶν ἐν τῇ ἄνω ἀποφάσει ὄρων, θὰ γίνηται ἀπαιτήτως μεία εἰς τὰ συμβόλαια

ἢ τὰς δηλώσεις τῶν ὄρων τοὺς ὁποίους ἀφορᾷ ἡ ἐξαίρεσις.

6. Τὰ συμβόλαια ἢ αἱ μισθωτήριοι δηλώσεις θὰ καταρτίζονται εἰς ἐπαρκῆ ἀριθμὸν ἀντιτύπων, ἐν δὲ ἀντίτυπον θὰ υποβάλληται ἡμῖν ἅμα τῷ καταρτισμῷ.

V. Ἀναγνώρισις Ἀναπληρωτῶν Ταχυδρόμων.

1. Ἀρμόδιοι διὰ τὴν ἀναγνώρισιν τῶν ἀναπληρωτῶν τῶν Ταχυδρόμων εἶναι οἱ Περιφερειακοὶ Ταχυδρομικοὶ Διευθυνταί, οἱ ὅποιοι ἀναγνωρίζουσιν τοὺς παρὰ τῶν ἐργολάβων προτεινομένους, ἐφ' ὅσον ἔχουσι τὰ ὑπὸ τῆς 846)1950 (ὄρος 5) ἀποφάσεως ἡμῶν καθοριζόμενα προσόντα, μεριμνῶντες ὅπως ὁ ἀριθμὸς τούτων μὴ εἶναι δυσανάλογος πρὸς τὰς ἀνάγκας ἐκάστης γραμμῆς. Πρὸ τῆς ἀναγνώρισεως τῶν προτεινομένων ἀναπληρωτῶν θὰ διαπιστώνητε εἰς αὐτοὺς τυγχάνουσιν νομιμόφρονες κατὰ τὰ ἐν Κεφ. II διαλαμβανόμενα.

Ἐν περιπτώσει ἀρνητικῆς ἀπαντήσεως τῆς οἰκειᾶς Ἀστυνομικῆς Ἀρχῆς θὰ υποβάλητε ἡμῖν σχετικὴν ἀλληλογραφίαν μετὰ δηλώσεως νομιμοφοροσύνης τοῦ προτεινομένου ἀναπληρωτοῦ.

2. Προκειμένου περὶ ἐργολάβων ἢ ἀναπληρωτῶν ἀνταποκρινομένων μὲ Κινητὰ Ταχυδρομεῖα ἢ συνοδοῦς ἀλληλογραφίας, τὰ ὀνόματα τούτων ἀνακοινοῦνται εἰς τὰ οἰκεία Γραφεῖα Κινητῶν Ταχυδρομείων ἢ εἰς τὰ Ταχυδρομεῖα ἐξ ὧν ὀρμῶνται οἱ συνοδοί.

Ἐπίσης ἀνακοινοῦνται εἰς τὰς οἰκείας Περιφ)κὰς Ταχ. Δ)νσεις τὰ ὀνόματα τῶν ἐργολάβων ἢ ἀναπληρωτῶν, οἵτινες κινούνται πρὸς τὸ ἔδαφος τούτων.

VI. Καταρτισμὸς καὶ τροποποιήσις δρομολογίων.

1. Ἄμα τῇ ἐγκαταστάσει τοῦ ἐργολάβου θὰ κοινοποιοῦνται αὐτῷ τὰ σχετικὰ δρομολόγια, ἅτινα θὰ καταρτίζονται βάσει τῶν γενικῶν συνθηκῶν, ὑφ' ἃς τελεῖ ἕκαστον γραφεῖον.

2. Πίνακες περιλαμβάνοντες ἅπαντα τὰ δρομολόγια τῶν ἐν ἐκάστη Περιφερειακῇ Διευθύνσει Ταχ. Γραμμῶν θὰ υποβάλλωνται καὶ ἡμῖν. Τὰ δρομολόγια ταῦτα θὰ καταρτίζονται κατὰ τρόπον ἐξασφαλίζοντα τὴν ἄμεσον διαβίβασιν τῶν σχετικῶν ἀνταποκρίσεων. Πρὸς τοῦτο θὰ συνδυάζονται ταῦτα πρὸς τὰ δρομολόγια τῶν κυριωτέρων ἀρτηριακῶν γραμμῶν.

3. Προκειμένου περὶ τροποποιήσεως δρομολογίου γραμμῆς τινος δεόν νὰ λαμβάνωνται ὑπ' ὄψιν ἐν τῇ διαμορφώσει τοῦ νέου δρομολογίου ὅλοι οἱ παράγοντες οἱ ὅποιοι συντελοῦσιν εἰς τὴν μετὰ τῆς μεγαλύτερας δυνατῆς ταχύτητος διαβίβασιν τῶν ταχ. ἀποστολῶν ἐπ' αὐτῆς καὶ ἐπὶ ἄλλων ταχυδρομικῶν γραμμῶν, ὧν εἶναι συνέχεια ἢ πρὸς τὰς ὁποίας εὕρεσκαται ἐν ἀλλήλοισιν.

Ἐὰν γραμμὴ τις διέρχεται διὰ τοῦ ἔδαφους πλειόνων Περιφ. Ταχ. Δ)νσεων, τὰ δρομολόγια αὐτῆς θὰ τροποποιῶνται παρὰ τῆς Περιφ)κῆς Δ)νσεως, εἰς τὴν δικαιοδοσίαν

τῆς ὁποίας ὑπάρχει τὸ γραφεῖον ἀφετηρίας τῆς γραμμῆς καὶ κατόπιν προσυνενοήσεως μετὰ τῶν συνενδιαφερομένων Περιφ. Ταχ. Δ)νσεων, τοῦ Ὑπουργείου κρίνοντος τελικῶς ἐν περιπτώσει διαφωνίας.

Αἱ τροποποιήσεις τῶν δρομολογίων, αἵτινες εἰρήσθω δέον νὰ λαμβάνουσι χώραν εἰς τὰς περιπτώσεις ἀναποδράστου μόνον ἀνάγκης δέον ἀπαραιτήτως ν' ἀνακοινῶνται καὶ εἰς τὸ Ὑπουργεῖον.

VII. Ἐλεγχος ταχ. ἐργολάβων. — Ἐκπτώσεις.

1. Τὴν ἐκτέλεσιν τῶν μισθωτηρίων συμβάσεων παρακαλοῦσθαι οἱ Περιφ. Ταχ. Δ)νταί, οἵτινες καὶ ἐπιβάλλουσι εἰς τὰς περιπτώσεις τῶν παραβάσεων τούτων τὰς ἀναλόγους κυρώσεις, συμφώνως τῇ 846)151 τοῦ 1950 ἀποφάσει.

Προκειμένου περὶ ἐλέγχου ἐργολάβου ἐξυπηρετοῦντος ταχ. γραμμὴν διερχομένην διὰ τοῦ ἐδάφους πλειόνων Περιφ)κῶν Ταχ. Δ)νσεων, ἡ διαπιστώσασα τὴν ἀνωμαλίαν Περιφ)κῆ Ταχ. Δ)νσις διαβιβάζει περαιωμένον τὸν σχετικὸν φάκελλον εἰς τὴν Περιφ. Ταχ. Δ)νσιν εἰς ἣν ἡ γραμμὴ ἀνήκει καὶ παρ' ἧς καταβάλλεται τὸ μισθῶμα καὶ ἥτις ἀνακοινοῖ τὴν ἐπιβληθησομένην παρ' αὐτῆς τιμωρίαν εἰς τὴν διαβιβάσασαν τὸν σχετικὸν φάκελλον ἀρχῆν.

2. Εὐθὺς ὡς περιέρχεται εἰς γνῶσιν τῆς Περιφ. Δ)νσεως ὅτι ἀναδειχθέντες ταχ. ἐργολάβοι ἀρνοῦνται νὰ ὑπογράψωσι τὰ σχετικὰ συμβόλαια μὴ προσερχόμενοι ἐντὸς τῆς συμφώνως τῇ 846)151 τοῦ 1950 ἀποφάσει τασσομένης προθεσμίας ὑπὸ τῶν Ταχ. Γραφείων, ἡ ἐγκαταλείπουσι τὴν ἐκτέλεσιν τῶν ταχ. μεταφορῶν, δέον νὰ λαμβάνωνται ἀμέσως μέτρα ἐξασφαλίσεως τῶν μεταφορῶν δι' ἐκτάκτων μέσων καὶ ἐντὸς τοῦ πλαισίου τοῦ ἐγκεκριμένου μισθώματος, μειουμένης ἐν ἀνάγκῃ τῆς συχνότητος ἐξυπηρετήσεως τῆς οἰκείας γραμμῆς. Εἰς ἣν περιπτώσιν ἡ κατὰ τ' ἀνωτέρω ἐξασφάλισις τῆς μεταφορᾶς καθίσταται ἀνεφικτός θὰ ἐπιμελήσθῃ διὰ τὴν ἐγκρίσιν τῆς καθ' ὑπέρβασιν τοῦ ἐγκεκριμένου μισθώματος προκυπτούσης δαπάνης.

Μετὰ ταῦτα αἱ Περιφ. Δ)νσεις θὰ κηρῦσσωσι τοὺς ἐργολάβους τούτους κατόπιν ἀποφάσεως τοῦ παρ' αὐταῖς Συμβουλίου καὶ συμφώνως τοῖς ἀπὸ 17.12.36 καὶ 10.11.25 Δ)νσι περὶ δικαιοδοσίας καὶ ἀρμεδιότητος Περιφ)κῶν Ταχ. Δ)ντῶν καὶ Γεν. Διοικητῶν καὶ τῷ σχετικῷ ὄρω τῆς ὡς ἄνω 846)151 ἀποφάσεως ἐκπτώτους τῆς μετὰ τοῦ Δημοσίου Συμβάσεως καὶ θὰ διατάσσωσι τὴν ἐνέργειαν νέας δημοπρατίας πρὸς ἀναμίσθωσιν τῆς μεταφορᾶς εἰς βᾶρος τοῦ κηρυστομένου ἐκπτώτου ἐργολάβου καὶ τοῦ ἐγγυητοῦ αὐτοῦ.

Αἱ ἐπὶ τούτου σχετικαὶ ἀποφάσεις τῶν Περιφ. Διευθύνσεων θὰ κοινοποιοῦνται ἐπὶ ἀποδείξει τόσον εἰς τὸν ἐκπτώ-

τον έργολάβον ὅσον καὶ εἰς τὸν ἐγγυητὴν αὐτοῦ, θ' ἀνακοινῶνται δὲ ἀπαραιτήτως καὶ ἡμῖν.

Ἐννοεῖται ὅτι πρὸ τῆς ἐκδόσεως τῆς ἐκπτώσεως ἀποφάσεως θὰ προσκαλῶνται οὗτοι ἐγγράφως καὶ ἐπὶ ἀποδείξει ὅπως ἐντὸς ὠρισμένης προθεσμίας ἐπαναλάβωσι τὰς μεταφορὰς κλπ. καὶ θ' ἀναπτύσσωνται αὐτοῖς αἱ συνέπειαι τῆς ἐκπτώσεως.

3. Κατὰ τὴν ἐνέργειαν τῆς πρὸς ἀναμισθῶσιν δημοπρασίας θὰ καταβάλληται πᾶσα προσπάθεια ὥστε αἱ σχετικαὶ προσφοραὶ νὰ μὴ ἀφίστανται τῶν ἐγκεκριμένων μισθωμάτων, ἐπιδεικνυομένου τοῦ αὐτοῦ ἐνδιαφέροντος ὡς καὶ προκειμένου περὶ ἐξασφάλισεως τῶν συμφερόντων τοῦ Δημοσίου.

Ἐν προκειμένῳ δηλονότι δὲν θὰ λαμβάνηται ὑπ' ὄψιν τὸ γεγονός τῶν εἰς βάρος τῶν ἐκπτώτων ἐνεργηθησομένων καταλογισμῶν.

Ἡ αὐτὴ ὡς ἄνω διαδικασία θὰ τηρῆται καὶ προκειμένου περὶ ἐκπτώσεως συνεπεία ἐπιβολῆς πλέον τῶν τριῶν προστίμων, ἐπὶ ἐπιβολῆς ποινῆς ἐπὶ καταχρήσει, παραβιάσει ἀποστολῶν, παραβάσεων ταχ. Μονοπωλίου κλπ.

4. Μετὰ τὴν ἔγκρισιν τῆς ἀναμισθώσεως, ἣτις θὰ πραγματοποιηθῆται κατὰ τὰ κεκανονισμένα καὶ ἐφ' ὅσον παρὰ τοῦ οἰκείου Συμβουλίου κρίνεται σύμφωρος ἢ διδομένη προσφορὰ (χωρὶς νὰ ἐπηρεάζεται τοῦτο εἰς τὴν περὶ τούτου κρίσιν τοῦ ἐκ τοῦ γεγονότος τῆς ἐκπτώσεως) καὶ μετὰ τὴν ἐγκατάστασιν τοῦ ἀναδεικνυομένου νέου έργολάβου, αἱ Περιφ. Δ)νσεις θὰ προέρχωνται εἰς τὴν ἐκδοσὶν ἀποφάσεως δι' ἧς θὰ καταλογίζωνται εἰς βάρος τοῦ ἐκπτώτου έργολάβου καὶ τοῦ ἐγγυητοῦ αὐτοῦ ἀλληλεγγύως καὶ ἀδιαιρέτως αἱ εἰς βάρος τοῦ Δημοσίου προσγιγνόμεναι δαπάναι συνεπεία καταβολῆς μισθώματος καθ' ὑπέρβασιν τοῦ συμφωνηθέντος μετὰ τοῦ ἐκπτώτου καὶ ἀποζημιώσεως λόγῳ χρησιμοποίησεως ἐκτάκτων μέσων.

Ἡ ἐν προκειμένῳ καταλογιστικὴ ἀπόφασις θὰ στηρίζηται ἐπὶ τοῦ κατὰ τ' ἀνωτέρω Δ)τος περὶ δικαιοδοσίας καὶ ἀρμοδιότητος Περιφ. Δ)ντῶν κλπ., ὡς καὶ ἐπὶ τῆς ἀνωτέρω 846)151 ἀποφάσεως καὶ ἐπὶ τῆς περὶ ἐκπτώσεως ἀποφάσεώς σας, θ' ἀνακλινοῦται δὲ ἀπαραιτήτως καὶ ἡμῖν.

Διὰ ταύτης θὰ καταλογίζωνται αἱ κατὰ τ' ἀνωτέρω προσγιγνόμεναι τῷ Δημοσίῳ δαπάναι ἀπὸ τῆς χρονολογίας τῆς ἐγκαταλείψεως τῆς μεταφορᾶς μέχρι πέρατος τῆς χρονικῆς περιόδου εἰς ἣν ἀναφέρεται ἡ σχετικὴ σύμβασις μὴ ὑπολογιζομένου τοῦ διαστήματος τῆς τριμῆνου παρατάσεως, ἐφ' ὅσον δὲν ἔχει κοινοποιηθῆ ἀπόφασις ὑμῶν περὶ παρατάσεως. Τοῦ ποσοῦ τῶν δαπανῶν τούτων θὰ γίνηται μετρία συνολικῶς δι' ὅλην τὴν περίοδον τῆς μισθώσεως καὶ ἀναλυτικῶς κατὰ μῆνα

Ἡ εἰσπραξις θὰ ἐπιζητηθῆ βάσει τῶν περὶ εἰσπράξεων δημοσίων ἐσόδων διατάξεων διαβιβαζομένου εἰς τὸν Δημοσίον ταμίαν τοῦ τόπου τῆς μονίμου διαμονῆς τοῦ ἐκπτώτου έργολά-

βου και του εγγυητου αυτου εις το τελος εκαστου μηνος αντι-
γραφου της σχετικης καταλογιστικης αποφασεως μετα σχε-
τικων εις διπλουν καταστασεων.

Παρά του ταμίου τούτου θα ζητηται η εκδοσις και απο-
στολη υμιν του σχετικου γραμματιου εισαγωγης εισπρακτεων.

5. Εις περιπτωσιν καθ' ην δεν ηθελεν καταστη εφικτη η
αναμισθωσις της μεταφορας επι της γραμμης της εξυπηρε-
τουμενης παρα του εκπτωτου εργολαβου, αι επ' αυτης μετα-
φοραι θα εξασφαλιζονται δι' εκτακτων μεσων, αι δε προσ-
γινόμεναι τω Δημοσιω πρόσθετοι δαπάναι θα καταλογιζων-
ται εις το τελος εκαστου μηνος, εκδιδομενης ιδίας δι' εκαστον
μηνα καταλογιστικης αποφασεως.

VIII. Καταβολη μισθωμάτων.

1. Αι παρα τη εδρα Γενικων Διοικήσεων παρα αις λειτουρ-
γουν Υπηρεσιαι Εντελλομενων Εξόδων Περιφ. Διευθύν-
σεις δεον όπως παρακολουθωσι την κίνησιν των παρ' αυτις
μεταβιβαζομενων πιστώσεων δια την πληρωμήν μισθωμάτων
ταχ. εργολαβων και εκτακτων μεταφορων και εγκαίρως αι-
τώνται την μεταβίβασιν νέων τοιούτων.

Αι ανωτέρω Περ) και δεον όπως αναφέρωσι ανελλιπώς δι'
ιδίας κατά μήνα αναφορας το διατεθεν ποσόν δια την ανω αι-
τίαν, το δαπανηθέν τοιούτων, ως και το απομένον αδιάθετον
ποσόν εκ της μεταβιβασεισης πιστώσεως. Αι αυται Περ) και
Ταχ. Δ) νσεις δεον όπως μεριμνώσι δια την εγκαίρον εκδοσιν
των σχετικων εντάλματων προπληρωμης, εις τρόπον ώστε
μεταξυ της 28ης και 30ης εκαστου μηνος ν' αποστέλλωνται
παρα των υπολόγων τα μισθώματα εις τα αρμόδια Γραφεία
μερίμνη των οποίων θα καταβάλλωνται εις τους οικείους ερ-
γολαβους.

Αμα τη τακτοποιήσει εκαστου εκδιδομένου χρηματικου εν-
τάλματος δεον να υποβάλωσι και ημιν δι' ιδίας αναφορας αν-
τίγραφον της σχετικης καταστασεως των ενεργηθεισων πλη-
ρωμων.

2. Αι λοιπαί Περ) και Διευθύνσεις δεον όπως εις το τέ-
λος εκαστου μηνος αναφέρωσιν ημιν σχετικώς με το ποσόν του
εκδοθησομένου χρηματικου εντάλματος πληρωμης μισθωμά-
των του επομένου μηνος και σχετικώς με το όνομα του υπαλ-
λήλου (ονομαεπώνυμον, πατρώνυμον, βαθμός) επ' ονόματι του
οποιου δεον να εκδοθη το εντάλμα.

Προς αποφυγήν εξαντλήσεως των επι του οικείου Κεφα-
λαιου και αρθρου σχετικων πιστώσεων, δεον το αίτούμενον
ποσόν να υπολογιζηται κατά το δυνατόν μετ' ακριβείας, εις
τρόπον ώστε ν' ανταποκρίνηται πλήρως προς τας δαπάνας
του μηνος εις ον αναφέρεται και να μη καταλείπη υπόλοιπον.

Ο υπολογισμός θα γίνεται χωρισμένως: α) δια τα τα-
κτικά μισθώματα και β) δια τας λοιπάς εκτακτους δαπάνας.

Περὶ τούτου δὲ θὰ γίνεταί εἰδική μνεΐα εἰς τὴν ὡς ἂν ἀναφορὰν σας περὶ τοῦ ποσοῦ τοῦ ἐκδοθησομένου ἐντάλματος.

Τονίζεται, ὅτι ἡ ἐκδοσις χρηματικῶν ἐντάλματος προπληρωμῆς συμφώνως τῷ ἀπὸ 22.12.1923 Ν. Δ. ἀποβαίνει ἀνέφικτος, ἐφ' ὅσον ἐπ' ὀνόματι τοῦ ὀριζομένου ὑπολόγου ἔχουσιν ἐκδοθῆ πλείονα τῶν τριῶν χρηματικῶν ἐντάλματα προπληρωμῆς ὧν ἐκκρεμῆ ἢ ἀπόδοσις λογ)σμοῦ.

Ἐπίσης ἀποβαίνει ἀνέφικτος ἡ κατὰ τ' ἀνωτέρω ἐκδοσις χρηματικῶν ἐντάλματος ἐπ' ὀνόματι ὀριζομένου χρηματικῶν ὑπολόγου καθυστεροῦντος ἀπόδοσιν λογ)σμοῦ ἐτέρου ἐντάλματος. Βάσει τούτων δέον ὅπως λαμβάνηται πρόνοια ἵνα οἱ ὀριζόμενοι ὑπόλογοι χρηματικῶν ἐντάλματων μισθωμάτων ταχ. ἐργολάβων μὴ ὀρίζονται ὑπόλογοι καὶ ἐτέρων ἐντάλματων προπληρωμῆς οἰασσῆποτε φύσεως.

Ἡ ἀπόδοσις λογαριασμοῦ τῶν ἐντάλματων δέον νὰ συντελῆται ἀνυπερθέτως ἐντὸς τῶν ὑπὸ τοῦ ἐντάλματος προβλεπομένων προθεσμῶν, τῶν σχετικῶν δικαιολογητικῶν ὑποβαλλομένων ἡμῖν δι' ἰδίαις ἀναφορᾶς μετ' ἀντιγράφων εἰς διπλοῦν τῶν καταστάσεων ἐνεργηθειῶν πληρωμῶν.

Ἡ ὑποβλητικὴ αὕτη ἀναφορὰ θὰ ἀνακοινῶται καὶ τῇ καθ' ἡμᾶς Ὑπηρεσίᾳ Ἐντελλομένων Ἐξόδων.

Ἐφ' ὅσον καθίσταται ἀνέφικτος εἰς ἐξαιρετικὰς περιπτώσεις ἢ ἀπόδοσις λογαριασμοῦ ἐντὸς τῶν ὀριζομένων ἀποφάσεων προθεσμῶν θὰ αἰτήσθε δι' ἡμῶν τὴν παράτασιν τούτων, ἀναφέροντες ἅμα τοὺς λόγους οἵτινες συνηγοροῦν εἰς τὴν τοιαύτην παράτασιν.

Ἐξ ἄλλου δέον νὰ λαμβάνονται ἐξαιρετικὰ μέτρα διὰ τὴν τακτοποίησιν τῶν ἐντάλματων ἐμπροθέσμως.

Ἐπὶ τῶν σχετικῶν ἐξοφλητικῶν ἀποδείξεων δέον ν' ἀναγράφηται ἀπαραιτήτως (παρὰ τοῦ καταβάλλοντος τὸ μίσθωμα Γραφείου ἐὰν συντετάγη ἢ ὄχι συμβόλαιον καὶ νὰ βεβαιοῦται ἡ κανονικὴ ἐκτέλεσις τῶν δρομολογίων.

3. Αἱ ἀποδείξεις πληρωμῆς θὰ καταχωρῶνται εἰς τὰς καταστάσεις ἀποδόσεως λογ)σμοῦ τῶν χρηματικῶν ἐντάλματων κατὰ Νομοὺς καὶ κατὰ σειράν ὡς ἐν τῇ σχετικῇ διακηρύξει.

Αἱ δαπάναι ἐκτάκτων μεταφορῶν αἱ καταβαλλόμεναι ἐκ τῶν ποσῶν τῶν χρηματικῶν ἐντάλματων θὰ καταχωρῶνται κατὰ σειράν συμφώνως πρὸς τὰς σχετικὰς ὑμῶν ἐγκριτικὰς ἀποφάσεις.

4. Διὰ ν' ἀποφεύγηται ἡ ἐξάντλησις τῶν σχετικῶν πιστώσεων δέον νὰ λαμβάνηται πρόνοια διὰ τὴν πλήρῃ διάθεσιν τῶν ὑπολοίπων τῶν χρηματικῶν ἐντάλματων.

Πρὸς τοῦτο δι' εἰδικῶν ὑμῶν ἀποφάσεων, ἀνακοινομένων καὶ ὑμῖν, θὰ καταβάλλονται μέχρι πλήρους ἐξάντλησεως τῶν ὑπολοίπων δαπάναι ἐκτάκτων μεταφορῶν ἢ μισθώματα ἐτέρων μηνῶν τῆς αὐτῆς πάντοτε οἰκονομικῆς χρήσεως.

5. Τὰ ποσὰ τῶν μισθωμάτων τῶν ἐργολάβων τῶν ταχ. γραμμῶν ἐκάστου Γραφείου θ' ἀποστέλλονται ἅμα τῇ ἐξο-

φλήσει τῶν χρηματικῶν ἐνταλμάτων ἐποπτεία τοῦ Περιφ. Ταχ. Δ)ντοῦ δι' ἀτελῶν ταχ. ἐπιταγῶν εἰς τοὺς προϊσταμένους τῶν οικείων γραφείων διὰ τὴν περαιτέρω καταβολὴν εἰς τοὺς δικαιουμένους.

6. Ἐπειδὴ τὰ χρηματικά ταῦτα ποσὰ καταβάλλονται παρα τῶν Προϊσταμένων τῶν Ταχ. Γραφείων εἰς τοὺς δικαιούχους ἔναντι ἐξοφλητικῆς μόνον ἀποδείξεως μετὰ τὴν ὑποβολὴν τῆς ὁποίας οὐδὲν στοιχεῖον παραμένει εἰς τὰ Γραφεῖα ἐξ οὗ νὰ ἐμφαίνηται ὅτι τὸ ποσὸν τοῦτο κατεβλήθη εἰς τοὺς ταχ. ἐργολάβους, τὸ γεγονός δὲ τοῦτο ἀφίνει ἐκθέτους τοὺς καταβάλλοντας τὸ ἐν λόγῳ ποσὸν προϊσταμένους τῶν Ταχ. Γραφείων, στρεφί δὲ καὶ τοὺς ἐνεργούντας τὸν ἔλεγχον ταχ. Ἐπιθεωρητὰς τῶν σχετικῶν δικαιολογητικῶν στοιχείων παρίσταται ἀνάγκη ὅπως τὰ γραφεῖα ταῦτα τὰ ἐνεργούντα πληρωμὰς ταχ. ἐργολάβων τηρῶσιν ἴδιον βιβλίον εἰς τὸ ὁποῖον ἐκτὸς τῶν ἐνδείξεων τῶν ἀφαιρωσῶν τὸ ποσὸν μισθώματος τὸν μῆνα δι' ὃν καταβάλλεται τοῦτο, τὴν γραμμὴν δι' ἣν καταβάλλεται, τὸ ὀνοματεπώνυμον τοῦ ἐργολάβου θὰ ὑπάρχη ἀπαραιτήτως καὶ εἰδικὴ στήλη ἐν ἣ ἡ θὰ τίθεται ἡ ὑπογραφή τῶν παραλαμβανόντων τὰ ποσὰ ταῦτα ταχ. ἐργολάβων.

IX. Αὐξήσις — Μείωσις ἢ Περικοπὴ Μισθωμάτων.

1. Πρὸ πάσης ἐνεργείας συνεπαγομένης αὐξήσιν μισθώματος ἐργολάβου γραμμῆς τιγος αἱ Περιφ. Δ)σεις δέον νὰ ζητῶσι τὴν ἡμετέραν ἔγκρισιν. Αἱ περιπτώσεις αὐξήσεως προβλέπονται διὰ τῶν ὄρων 9, 16, 17 καὶ 19 τῆς 846)151 τοῦ 1950 ἀποφάσεως ἡμῶν.

Μετὰ τὴν λήψιν τῆς ἐγκριτικῆς ἡμῶν διαταγῆς θὰ προέρχονται βάσει τῆς διαταγῆς ἡμῶν ταύτης τῶν σχετικῶν ὄρων τῆς ἀνωτέρω ἀποφάσεως καὶ τοῦ Δ)τος περὶ δικαιοδοσίας καὶ ἀρμοδιότητος ἐν συσχετισμῷ πρὸς τὴν συναφθεῖσαν σύμβασιν, εἰς τὴν ἔκδοσιν τῆς σχετικῆς ἀποφάσεως διὰ τὴν ἀναλογικὴν αὐξήσιν τοῦ μισθώματος ἥτις θὰ ἀνακοινῶται ἀπαραιτήτως καὶ ἡμῖν.

Τονίζεται, ὅτι ἐν οὐδεμιᾷ περιπτώσει αἱ Περιφ. Δ)σεις θὰ προέρχονται εἰς τὴν ἔκδοσιν ἀποφάσεως αὐξήσεως μισθώματος ἄνευ προηγουμένης ἡμετέρας ἐγκρίσεως.

2. Εἰς τὴν ἀναλογικὴν μείωσιν μισθώματος θὰ προέρχῃσθε οἰκοθεν καὶ ἄνευ ἡμετέρας ἐγκρίσεως ἐφ' ὅσον πρὸς τοῦτο θὰ συντρέχουσιν αἱ διὰ τῆς ἀνωτέρω ἀποφάσεως προβλεπόμεναι περιπτώσεις.

Αἱ πρὸς τοῦτο ἐκδιδόμεναι ἀποφάσεις θὰ ἀνακοινῶνται ἀπαραιτήτως καὶ ἡμῖν.

Περικοπὴ μισθώματος θὰ ἐνεργῆται συμφώνως τῷ ὄρω 12 τῆς 846)151 τοῦ 1950 ἀποφάσεως ἢ δι' ἀπλῆς ὑμῶν δια-

ταγῆς, ἐφ' ὅσον ἢ μὴ ἐκτέλεσις δρομολογίου ἢ ἡ χρησιμοποίησις ἀτελεστέρου μέσου τυγχάνουσιν δεδικοιολογημένα ἐπαρκῶς ἢ διὰ σχετικῆς πειθαρχικῆς ὑμῶν ἀποφάσεως ἐν ἐναντία περιπτώσει.

Αἱ τοιαῦτα διαταγαὶ καὶ ἀποφάσεις ὑμῶν θὰ κοινοποιῶνται: εἰς τοὺς ἐνεργοῦντας τὴν πληρωμὴν τῶν μισθωμάτων διὰ τὴν ἐνέργειαν τῶν σχετικῶν περικοπῶν.

X. Ἐλεγχος κανονικῆς ἐκτελέσεως δρομολογίων.

Ἡ ἀσκήσις τοῦ ἐλέγχου τῆς κανονικῆς ἐκτελέσεως τῶν δρομολογίων θὰ ἐνεργῆται: ὡς ἀκολούθως.

Τὰ Γραφεῖα τὰ συνδεόμενα διὰ ταχ. γραμμῆς ἔχοντα ὑπ' ὄψει: τὰ πρὸ ὑμῶν ἐγκεκριμένα δρομολόγια θὰ καταγγέλωσιν

Βάσει τῶν ἀναφορῶν τούτων θὰ προβαίνητε εἰς τὴν λήψιν τῶν ἐνδεικνυμένων μέτρων θ' ἀναφέρητε δὲ ἡμῖν εἰς τὸ τέλος ἐκάστου μηνὸς ἐὰν τὰ δρομολόγια ἐξετελέσθησαν κανονικῶς θὰ κατονομάζητε δὲ πᾶσαν ματαίωσιν ἢ καθυστέρη-ρημένην ἐκτέλεσιν δρομολογίου τινος μνημονεύοντες τὴν αἰτίαν καὶ τὰ ληφθέντα διὰ τὴν διαβίβασιν τῶν τυχόν καθυσ-στερησασῶν ἀποστολῶν μέτρα καὶ ἐὰν συντρέχη περίπτωσις τὰ ληφθέντα διοικητικὰ καὶ πειθαρχικὰ μέτρα.

XI. Ἑκτακτοὶ Μεταφοραί.

1. Συμφώνως τῷ ἀπὸ 11.2.1946 Β. Δ. εἰς ἃς περιπτώ-σεις ἢ μεταφορὰ καὶ ἢ φορτοεκφόρτωσις τῶν ταχυδρομικῶν ἀποστολῶν δὲν καθίσταται δυνατόν νὰ πραγματοποιηθῇ διὰ μέσων συμβεβλημένων μετὰ τῆς ταχυδρομικῆς ὑπηρεσίας, εἴτε διότι κατὰ τὴν ἐνέργειαν τῆς σχετικῆς δημοπρασίας δὲν ἐδόθη προσφορά τις ἢ ἡ δοθεῖσα ἐκρίθη ἀσύμφωρος (περίπτω-σις παραγρ. Η' ἄρθρ. 34 Νόμου Σ.Ι.Β.) εἴτε διότι ἀνάγκη κατεπεύγουσα καὶ ἀπὸ περιστάσεις ἀπροόπτους προερχομένη δὲν συγχωρεῖ χρονοτριβὴν δημοσίου διαγωνισμοῦ (περίπτωσις παρ. θ' ἄρθρ. 34 Ν.Σ.Ι.Β.), οἱ Περιφερ. Ταχ. Δ)ντὰ κέντηνται: τὸ δικαίωμα τῆς λήψεως μέτρων διὰ τὴν ἐξασφάλισιν τῶν ταχυδρομικῶν μεταφορῶν δι' ἐκτάκτου μέσου καὶ τῆς ἐγκρίσεως μετ' ἀπόφασιν τοῦ παρ' αὐταῖς συμβουλίου τῆς ἀπαιτουμένης πρὸς τοῦτο δαπάνης.

Εἰς τὰς περιπτώσεις ταύτας θὰ λαμβάνηται: ἐξαιρετικὴ μέριμνα διὰ τὴν περιφρούρησιν τῶν συμφερόντων τοῦ Δημοσίου.

Ἐφ' ἐκάστης διὰ τὴν ἀνωτέρω αἰτίαν ἐκδιδομένης ἀποφά-σεως θὰ γίνηται: ἀπαραιτήτως μνεῖα τῶν διατάξεων τῶν ὡς ἄνω Β. Δ. καὶ ἀναλόγως τῆς περιπτώσεως τῶν ἐξαιρέσεων (Η' ἢ Θ') τοῦ ἄρθρ. 34 τοῦ Νόμου Σ.Ι.Β., ὡς ἐπίσης καὶ τῆς χρονολογίας τῆς συνεδριάσεως τοῦ οἰκείου Συμβουλίου.

Ἐπιπροσθέτως ἐν ἐκάστη ἀποφάσει: θὰ γίνηται μνεῖα τῆς χρονολογίας ἐνεργείας τῆς δαπάνης τῆς γραμμῆς, εἰς ἣν

αὕτη ἀφορᾷ καὶ τοῦ τρόπου τῆς καταβολῆς, καθοριζομένου ἐπακριβῶς τοῦ χρηματικοῦ ἐντάλματος ἐκ τοῦ ποσοῦ τοῦ ὁποίου θὰ καταβληθῆ.

Εἰς τὰ σχετικὰ δικαιολογητικά τακτοποιήσεως τῶν χρηματικῶν ἐντάλματων θὰ ἐπισυνάπτηται ἀντίγραφον ἐκάστης τῶν ὡς ἄνω ἀποφάσεων, ἐφ' ἧς θὰ ὦσιν ἐπισυνημμένα τὰ δικαιολογητικά τῶν δαπανῶν εἰς ἃ αὕτη ἀφορᾷ.

Αἱ κατὰ τ' ἀνωτέρω ἀποφάσεις θ' ἀνακενῶνται καὶ ἡμῖν.

Εἰς τὴν περίπτωσιν ἢ καταβολῆ δαπάνης τινος ἐκ τοῦ ποσοῦ τοῦ διὰ τῆς οἰκείας ἀποφάσεως καθορισθέντος χρηματικοῦ ἐντάλματος δὲν καθίσταται ἐφικτὴ λόγῳ ἀνεπαρκείας τοῦ ποσοῦ θὰ καθορίζεται διὰ διαταγῆς τοῦ ἀρμοδίου Περ)κοῦ Ταχ. Δ)νοῦ ἕτερον χρηματικὸν ἐντάλμα τῆς αὐτῆς πάντοτε χρήσεως. Ἐν τῇ περιπτώσει ταύτῃ εἰς τὰ δικαιολογητικά θὰ ἐπισυνάπτηται ἐπιπροσθέτως καὶ ἀντίγραφον τῆς ὡς ἄνω διαταγῆς.

2. Διὰ τὴν ἐγκαιρον καταβολὴν τῶν ἀνωτέρω δαπανῶν τὰ Γραφεῖα εἰς τὸ τέλος ἐκάστου μηνὸς θ' ἀναφέρωσιν ἡμῖν σχετικῶς μὲ τὰς κατὰ τὴν διάρκειαν τοῦ μηνὸς ἐνεργηθείσας δαπάνας τῆς ἀνωτέρω φύσεως θὰ λαμβάνητε δὲ πρόνοιαν διὰ τὴν ταχύτεραν αὐτῶν ἐγκρισιν ἀρμοδίως, εἰς τρόπον ὥστε νὰ καθίσταται ἐφικτὴ ἢ καταβολὴ αὐτῶν ἐκ τοῦ ποσοῦ τοῦ χρηματικοῦ ἐντάλματος πληρωμῆς μισθωμάτων ταχ. ἐργολάβων τοῦ μηνὸς καθ' ὃν αἱ ἀνωτέρω δαπάναι ἐνεργήθησαν. Διευκρινίζεται ὅτι ἀπαγορεύεται ἡ καταβολὴ δαπανῶν ἀναγομένων εἰς μὴνας παρελθούσης χρήσεως ἐκ τοῦ ποσοῦ χρηματικοῦ ἐντάλματος ἑτέρας χρήσεως.

Ἐφ' ὅσον ὅθεν παρουσιάζεται περίπτωση ἀδυναμίας καταβολῆς τοιούτων δαπανῶν ἐκ τοῦ χρηματικοῦ ποσοῦ χρηματικῶν ἐντάλματων τῆς χρήσεως καθ' ἣν αὐταὶ ἐνεργήθησαν θὰ ὑποβάλλωνται ἡμῖν τὰ σχετικὰ δικαιολογητικά μετὰ καταστάσεων εἰς διπλοῦν πρὸς ἔκδοσιν τακτικοῦ ἐντάλματος.

XII. Φορολογία — Κρατήσεις ἐπὶ Μισθωμάτων κ.λ.π.

1. Οἱ ἀναδεικνυόμενοι ἐργολάβοι ὑποχρεοῦνται βάσει τοῦ 2του ὄρου τῆς ὑπ' ἀριθ. 846)151 τοῦ 1950 ἀποφάσεως εἰς τὴν καταβολὴν:

α) τῶν συμβολαιογραφικῶν ἐξόδων ἐξ ὀλοκλήρου.

β) τῆς ὑπὲρ τοῦ Μετοχικοῦ Ταμείου τῶν Πολιτικῶν Ὑπαλλήλων κρατήσεις ἐκ 3ο)ο.

γ) τῆς ὑπὲρ τοῦ Ταμείου Ἀρωγῆς Ὑπαλλήλων ΤΓΤ κρατήσεις ἐκ 2ο)ο καὶ

δ) τοῦ ἀναλογικοῦ τέλους χαρτοσήμου.

Ἐπίσης βάσει τοῦ 4ου ὄρου τῆς αὐτῆς ὡς ἄνω ἀποφάσεως ὑποχρεοῦνται εἰς τὴν καταβολὴν τῶν κηρυκείων δικαιωμάτων ἐφ' ὅσον ἤθελον χρησιμοποιοῦνται κατὰ τὴν δημοπρασίαν κηρυξ.

2. Διὰ τοῦ ἀρθροῦ 2 τοῦ Α. Ν. 880)1949 καθωρίσθη σχετικὴ διαδικασία ὅσον ἀφορᾷ τὴν καταβολὴν τῶν μισθωμά-

των τῶν ταχ. ἐργολάβων καὶ τῶν λοιπῶν δαπανῶν ταχ. μεταφορῶν ἢ φορτοεφορτώσεων.

Οὕτω ο ἔργολάβοι ὑποχρεοῦνται ὅπως ἐντὸς δεκαπενθήμερου ἀπὸ τῆς ὑπογραφῆς τῆς συμβάσεως ὑποβάλλωσιν εἰς τὸν Οἰκονομικὸν Ἐφορον τῆς ἔδρας τῶν δῆλωνσιν περὶ τῆς ἀναληφθεῖσης ἐργολαβίας, ἐφ' ὅσον ἡ ἀξία ταύτης ὑπερβαίνει τὰ δύο ἑκατομμύρια δραχμῶν (2.000.000).

Κατὰ τὴν ἐπίδοσιν τοιούτων δηλώσεων, ἔχουσιν μόνον πληροφοριακὸν χαρακτῆρα, οὐδεὶς φόρος θὰ καταβάλληται.

β) Ἡ καταβολὴ τῶν μισθωμάτων δὲν θὰ ἐνεργῆται παρὰ τῶν ὑπολόγων ἐφ' ὅσον δὲν προσάγηται παρὰ τοῦ ἐργολάβου ἀπόδειξις τοῦ Οἰκονομικοῦ Ἐφόρου, ὅτι ἐπέδωκεν εἰς τοῦτον τὴν κατὰ τ' ἀνωτέρω δῆλωσιν.

Συμφώνως πρὸς τὸν νόμον ἡ ἀπόδειξις αὕτη ἀποτελεῖ ἀπαραίτητον δικαιολογητικὸν τῆς πληρωμῆς θὰ ἐπισυνάπτηται δὲ εἰς τὰ δικαιολογητικὰ τῆς πληρωμῆς. Ἐπὶ Τμηματικῶν (π. χ. μηνιαίων) καταβολῶν δὲν θ' ἀπαιτῆται προσαγωγή νέας ἀποδείξεως. Εἰς τὰ δικαιολογητικὰ ὅμως τῶν τμηματικῶν καταβολῶν θὰ γίνηται μνεῖα τῆς καταβολῆς εἰς ἣν ἔχει ἐπισυναφθῆ ἡ ἀπόδειξις.

γ) Ἐὰν διαρκύσης τῆς συμβάσεως τροποποιῆται αὕτη κατὰ τὸ ποσὸν τῆς ἐπὶ πλέον θ' ἀνακοινῶται παρ' ὑμῶν εἰς τὸν Οἰκονομικὸν Ἐφορον τὸ ἐπὶ πλέον καταλητέον ποσόν. Ὁ Οἰκονομικὸς Ἐφορος ὀφείλει νὰ γνωρίσῃ ἐγγράφως τὴν λῆψιν τοῦ κατὰ τ' ἀνωτέρω ἐγγράφου. Τὸ ἐγγράφον τοῦτο τοῦ Οἰκονομικοῦ Ἐφόρου θὰ ἀποτελῆ δικαιολογητικὸν στοιχεῖον διὰ τὴν περαιτέρω καταβολὴν.

δ) Προκειμένου περὶ ἐργολαβιῶν ἀξίας κάτω τῶν δραχμῶν δύο ἑκατομμυρίων (2.000.000) θὰ ἀποστέλληται παρ' ὑμῶν εἰς τὸν Οἰκονομικὸν Ἐφορον δελτίον πληροφοριῶν συντασσόμενον ἐπὶ εἰδικῷ ἐντύπῳ διατιθεμένου παρὰ τῶν Οἰκονομικῶν Ἐφορῶν. Τὸ δελτίον ἀπαντήσεως τοῦ Οἰκονομικοῦ Ἐφόρου θὰ ἐπισυνάπτηται εἰς τὰ δικαιολογητικὰ τῶν πληρωμῶν.

Εἰς ἐπίδοσιν δηλώσεως εἰς τὸν Οἶκον. Ἐφορον κατὰ τ' ἀνωτέρω ὑποχρεοῦνται καὶ οἱ πάσης φύσεως ταχ. μεταφορεῖς ὡς καὶ οἱ ἐκτελοῦντες φορτοεφορτώσεις ἀνεξαρτήτως τοῦ ἂν ἀνέλαβον τὴν παροχὴν τῶν ὑπηρεσιῶν τῶν κατόπιν τακτικοῦ ἢ προχείρου διαγωνισμοῦ ἤτοι ἀνεξαρτήτως τοῦ ἂν τυγχάνωσιν τακτικοὶ ἢ ἑκτακτοί.

Οἱ ὑπόλογοι ὅθεν θὰ ἀρνῶνται τὴν καταβολὴν τῶν σχετικῶν ἀποζημιώσεων ἐφ' ὅσον δὲν προσάγηται ἀπόδειξις τοῦ οἰκείου Οἰκονομικοῦ Ἐφόρου.

Αἱ Οἰκονομικαὶ Ἐφοραὶ διαθέτουσιν ἐντυπα τῶν σχετικῶν δηλώσεων θὰ συμπληρῶνται δὲ ταῦτα παρὰ τῶν ἐνδιαφερομένων καθ' ὅλα τὰ σημεῖα αὐτῶν. Εἰς ταύτας θὰ ἐπισυνάπτηται καὶ ἀντίγραφον τῆς οἰκείας συμβάσεως.

XIII. Χαρτοσήμανσις Ἀποδείξεων Μισθωμάτων κ.λ.π.

Βάσει τοῦ ἀπὸ 6.6.1951 Β. Δ. (Φ.Ε.Κ. 168)7.6.51, τεύχος Α') αἱ ἀποδείξεις πληρωμῆς μισθωμάτων ταχ. ἐργολάβων αἱ εἰς ἕαρος αὐτῶν ἐκδιδόμεναι πειθαρχικαὶ ἀποφάσεις κ.λ.π. ὑπόκεινται εἰς τὰ τέλη χαρτοσήμου ὡς ἀκολουθοῦσι:

α) Αἱ ἀποδείξεις πληρωμῆς μισθωμάτων ἐργολάβων ταχ. γραμμῶν δι' ἃς συνετάγη συμβόλαιον ὑπόκεινται εἰς πᾶσιν τέλοσ χαρτοσήμου δραχμῶν χιλίων (1.000).

β) Αἱ μισθωτήριαι δηλώσεις ταχ. γραμμῶν ὑποβάλλονται εἰς τὸ τέλος πενήντα ἑκατοστίων ἐπὶ τοῖς ἑκατόν (0,50 ο)ο) ἐπὶ τοῦ ποσοῦ τοῦ μηνιαίου μισθώματος.

Ἐὰν τὸ προκύπτον τέλος εἶναι κλάσμα ἢ περιλαμβάνη καὶ κλάσμα χιλιάδος δραχμῶν, τὸ κλάσμα τοῦτο, ἐὰν μὲν εἶναι μέχρι δραχμῶν πεντακοσίων, στρογγυλοποιεῖται εἰς 500 δραχμάς, ἐὰν δὲ εἶναι μεγαλύτερον τῶν 500 δραχμῶν στρογγυλοποιεῖται εἰς ἀκεραίαν χιλιάδα δραχμῶν.

γ) Αἱ ἀποδείξεις πληρωμῆς μισθωμάτων ἐργολάβων ταχ. γραμμῶν, δι' ἃς συνετάγη μισθωτήριος δηλώσις, ὑπόκεινται εἰς τέλος τριῶν ἐπὶ τοῖς ἑκατόν (3 ο)ο) ἐπὶ τοῦ ποσοῦ τοῦ μισθώματος τοῦ ἀναγραφομένου ἐν ταῖς ἀποδείξεσι. Τὸ τέλος τοῦτο στρογγυλοποιεῖται εἰς 500 δραχμάς ἢ εἰς ἀκεραίαν χιλιάδα δραχμῶν ἐὰν συντρέχουσιν αἱ περιπτώσεις τοῦ δευτέρου ἑδαφίου τῆς παραγράφου β' τῆς παρούσης.

δ) Ἐπὶ τῶν μισθωτηρίων δηλώσεων ἢ φεώρησις τῶν ὑπογραφῶν τῶν ἐργολάβων καὶ τῶν ἐγγυητῶν αὐτῶν παρὰ τῶν Δημάρχων ἢ Κοινοταρχῶν ὑποβάλλεται εἰς τὸ τέλος δραχμῶν πεντακοσίων (500).

ε) Αἱ κατὰ τῶν ἐργολάβων πειθαρχικαὶ ἀποφάσεις ὑπόκεινται εἰς τέλη σημάτων δραχ. τριῶν χιλιάδων (3.000).

στ) Πᾶσα ἔφεσις κατὰ πειθαρχικῆς ἀποφάσεως ὑπόκειται εἰς τέλος χαρτοσήμου δραχμῶν τριῶν χιλιάδων (3.000).

ζ) Αἱ ἀποφάσεις αἱ ἐκδιδόμεναι συνεπεῖα ἀσκήσεως ἐφέσεως, ὑποβάλλονται εἰς τέλη σημάτων δραχμῶν εἴκοσι χιλιάδων (20.000).

XIV. Παράτασις Συμβάσεων.

1. Αἱ ἐν ἰσχύϊ συμβάσεις θὰ παρατείνωνται πάντοτε κατόπιν διαταγῆς τῆς Περιφ. Ταχ. Διευθύνσεως πρὸς τὰ οἰκεία Γραφεῖα.

Αἱ περὶ παρατάσεως τῆς διάρκειας τῶν συμβάσεων σχετικαὶ διαταγαὶ ὑμῶν θὰ ἐκδίδονται περὶ τὸ τέλος τῆς περιόδου τῶν συμβάσεων συμφώνως τῷ ὄρω 7 τῆς 846)1950 ἀποφάσεως.

Ἡ χρονικὴ διάρκεια τῆς παρατάσεως θὰ ἐκτείνεται μέχρι τῆς ἀναμισθώσεως τῶν οἰκείων ταχ. γραμμῶν καὶ ὑπὸ τοὺς περιορισμοὺς τοῦ ὡς ἄνω 7 ὄρω.

Διὰ τῶν σχετικῶν, ὅθεν, διαταγῶν τῶν Περιφ. Διευθύνσεων δὲν θὰ καθορίζηται χρονικὴ διάρκεια ἐφ' ἧς θὰ ἐκτείνηται ἡ παράτασις.

Αἱ διαταγαὶ αὗται θὰ κοινοποιῶνται εἰς τὸν οἰκεῖον ἐργολάβον ἀπαραιτήτως πρὸ τῆς λήξεως τῆς ἐν ἰσχύϊ συμβάσεως.

Ἐν οὐδεμίᾳ περιπτώσει τὰ Γραφεῖα θὰ προέρχονται εἰς ἐνέργειαν ἀφορῶσαν παράτασιν μισθώσεως ἄνευ προηγουμένης διαταγῆς τῆς προϋσταμένης αὐτῶν Περιφ. Ταχ. Διευθύνσεως.

2. Δὲν θὰ παρατείνονται αἱ μισθώσεις αἱ ἀφορῶσαι ταχ. γραμμὰς αἱ ὁποῖαι μετὰ τὴν λήξιν τῶν σχετικῶν συμβάσεων δύνανται ἐπωφελῶς νὰ ἐξυπηρετῶνται ἀδαπάνως διὰ τὸ Δημόσιον ἢ ἐπὶ μειωμένῳ κομίστρῳ διὰ τῶν αὐτοκινήτων τῶν κοινῶν Ταμείων Λεωφορείων ἢ Φορητῶν αὐτοκινήτων συμφώνως τῇ 120833)29.9.49 κοινῇ ἀποφάσει Ὑπουργῶν Μεταφορῶν καὶ Τ.Τ.Τ. καὶ ταῖς σχετικαῖς 107077)17.10.49 καὶ 8245)14.2.50 ἐγκυκλίσις ἡμῶν (Δελτία 1949, σελ. 306—314 καὶ 1950 σελ. 45).

3. Ἀπὸ τῆς ἐνάρξεως τῆς παρατάσεως ἐπὶ τῶν ἀποδείξεων πληρωμῆς μισθωμάτων τῶν Ταχ. Ἐργολάβων τῶν παραταθειῶν γραμμῶν, δι' ἃς συνετάγη συμβόλαιον θὰ ὑποβάλλωνται εἰς ἀναλογικὸν τέλος χαρτοσήμου ἀστικῆς κλίμακος 3 ο).

Αἱ ἀποδείξεις τῶν γραμμῶν δι' ἃς συνετάγη μισθωτήριος δῆλωσις θὰ ἐξοκρολουθῆσῃ χαρτοσημαίνόμεναι κατὰ τὰ ἐν κεφ. XIII διαλαμβανόμενα.

Ἐπὶ πασῶν τῶν ἀποδείξεων τῶν παρατεινομένων μισθώσεων θὰ τίθεται ἡ ἔνδειξις «μισθώμα παλαιὸν παραταθείσης συμβάσεως».

Ἐν Ἀθῆναις τῇ 18 Μαρτίου 1952.

Ὁ Ὑπουργὸς
Ι. ΠΑΠΑΔΑΚΗΣ

Ἄριθ. πρωτ. 22257)158.

(Ἐπὶ ταχ. ἀτελείας κοινοποιήσεων Δήμων καὶ Κοινοτήτων).

Πρὸς 1) Περιφ. Ταχ. Διευθύνσεις, 2) Κεντρ. Ταχ.μεῖον Ἀθηνῶν, 3) Κεντρ. Ταχ. Γραφεῖον Πειραιῶς.

1. Δυνάμει τοῦ ἄρθρου 69 τοῦ Α. Ν. 1910)1951 «περὶ τῶν προσόδων τῶν Δήμων καὶ Κοινοτήτων» αἱ πρὸς τοὺς φορολογουμένους προσκλήσεις καὶ κοινοποιήσεις τῶν Δήμων καὶ

Κοινοτήτων απαλλάσσονται τῶν ταχ. τελῶν μόνον ἐφ' ὅσον προορίζονται διὰ πρόσωπα διαμένοντα ἐκτὸς τῆς ἑδρας αὐτῶν.

2. Αἱ ἀνωτέρω κοινοποιήσεις αἱ προοριζόμεναι διὰ φορολογησομένους διαμένοντας ἐκτὸς τῆς ἑδρας τῶν Δήμων καὶ Κοινοτήτων δέον νὰ ἐπιδίδονται μερίμνη τῶν Δήμων κατὰ ἄνευ ἀναμίξεως τοῦ Ταχυδρομείου ἐκτὸς ἂν καταβληθῶσι τὰ ταχ. τέλη.

3. Καθοδηγήσατε Γραφεῖα Περιφερείας σας.

Ἐν Ἀθήναις τῇ 24 Μαρτίου 1952

Ἐντολῇ Ὑπουργοῦ
Ὁ Γενικὸς Διευθυντὴς
Ι. ΦΡΑΓΚΑΚΗΣ

Γ' ΔΙΕΥΘΥΝΣΕΩΣ ΤΑΧ. ΔΕΜΑΤΩΝ

Ἀριθ. πρωτ. 019488)1161.

Περὶ ἀναγραφῆς εἰς τὰ δελτία ἀτελείας τῶν παραδιδόμενων εἰδῶν περὶ ὧν Τ. 621)51 ἀπόφασις.

Π ρ ὶ σ

Τὰς Περιφερειακὰς Δίνοις τοῦ Κράτους.

Παρακαλοῦμεν ἅμα λήψει παρούσης διατάξεως τὰ Ταχυδρομικὰ Γραφεῖα τῆς Περιφερείας σας παρ' οἷς δὲν ἔδρουσι Ἐλεωνεῖον, ὅπως ἐπὶ τῶν ἀντιστοιχῶν τελωνειακῶν διασαφήσεων τῶν παρ' αὐτῶν ἐπιδιδόμενων δεμάτων καὶ μικροδεμάτων ὡσάντις ταῦτα περιέχουσιν εἶδη δι' ἃ παρέχεται κατὰ τὰς χρεώσεις τῶν ἐν λόγῳ διασαφήσεων πλήρης δοσμολογικὴ ἀπαλλαγὴ ἢ μερικὴ τοιαύτη (μειωμένοι δασμοὶ) βάσει τῆς ὑπ' ἀριθ. Τ. 621)20.1.51 ἀποφάσεως Ὑπουργείου Οἰκονομικῶν, συνταχθῶσιν ὀπισθεν τῶν ἐν λόγῳ διασαφήσεων πρᾶξις ἐν ἣ ἀναφέρεται εὐκρινῶς καὶ ἐνυπογράφως, ὅτι τὰ ἐν αὐταῖς χρεούμενα εἶδη ἐνεγράφησαν εἰς δελτίον ἀτελείας ὑπ' ἀριθμοῦ τάδε τὸ προβλεπόμενον ὑπὸ τῆς προαναφερομένης ἀποφάσεως.

Ἀναφέρετε.

Ἐν Ἀθήναις τῇ 20 Μαρτίου 1952.

Ἐντολῇ Ὑπουργοῦ
Ὁ Γενικὸς Διευθυντὴς,
Ι. ΦΡΑΓΚΑΚΗΣ

Αριθ. πρωτ. 20143)1171.

ΕΓΚΥΚΛΙΟΣ

«Περί τρόπου συγκεντρώσεως δειγμάτων καπνού».

Π ρ ό ς

Τὰς Περιφερ. Ταχυδρ. Διευθύνσεις

Κοινοποιούμεν ὑμῖν κατωτέρω τὴν ὑπ' ἀριθ. Α. 4373)7.3.52 ἐγκύκλιον τοῦ Ὑπουργείου Οἰκονομικῶν πρὸς τοὺς Ἐφόρους Καπνοῦ καὶ παρακαλοῦμεν ὅπως κοινοποιήσητε ταύτην εἰς τὰ Γραφεῖα τῆς Περιφερείας σας εἰς ἃ ἐδρεύουν Ἐφορεῖαι Καπνοῦ πρὸς γνώσιν τῶν.

Ἐντολῇ Ὑπουργοῦ
Ι. ΦΡΑΓΚΑΚΗΣ

Αριθ. πρωτ. Α. 4373)7.3.52.

Π ρ ό ς

Τοὺς κ.κ. Ἐφόρους Καπνοῦ Κράτους.

Διὰ τοῦ ὑπ' ἀριθ. 609)13.2.52 πρὸς ἡμᾶς ἐγγράφου τοῦ ὁ Α.Ο.Ε.Κ. ἐζήτησεν τὴν ἐγκρίσιν συγκεντρώσεως ὑπὸ τῶν κατὰ τόπους γραφείων τοῦ δειγμάτων καπνοῦ ἐκ τῶν περιφερειῶν διαφόρων Ἐφοριῶν Καπνοῦ χρησιμοποιηθησομένων παρ' αὐτοῦ διὰ τὴν ἀρτίαν ἐμφάνισιν τῆς χώρας ὡς καπνοπαραγωγοῦ εἰς τὰς ἐκαστοτε οργανουμένας ἐκθέσεις τοῦ ἐξωτερικοῦ καὶ τὴν διεθνή ἐκθεσιν Θεσ)νίκης ὡς καὶ διὰ τὴν δημιουργίαν ποιοτικῆς δειγματολογίης καπνῶν τὸ ὅποιον θὰ δύνανται νὰ συμβουλευῶνται οἱ ἐνδιαφερόμενοι.

Κατόπιν τούτου καὶ πρὸς τὸν σκοπὸν ὅπως παρασχεθῇ πᾶσα δυνατὴ διευκόλυνσις διὰ τὴν συγκέντρωσιν τῶν δειγμάτων τούτων, ἀνακοινοῦμεν ὑμῖν ὅτι ἐγκρίνομεν ταύτην ὡς καὶ τὴν μεταφορὰν τῶν συγκεντρωθησομένων δειγμάτων ἄνευ ἀδείας μεταφορᾶς τῶν οἰκείων Ἐφόρων Καπνοῦ, καθορίζοντες κατωτέρω, τὰς προϋποθέσεις καὶ ἐν γένει τὴν διαδικασίαν ἣτις δέον ν' ἀκολουθηθῇ διὰ τὴν κατοχύρωσιν τῶν συμφερόντων τοῦ Δημοσίου.

1. Ἡ συγκέντρωσις καὶ μεταφορὰ τῶν τῶν καπνοδειγμάτων θὰ ἐνεργῆται παρ' ὑπαλλήλων τῶν κατὰ τόπους Γραφείων τοῦ Α.Ο.Ε.Κ., οἵτινες δέον νὰ εἶναι ἐφοδιασμένοι δι' εἰδικῆς ἐξουσιοδοτικῆς σημειώματος τῆς Δ)νσεως τοῦ οἰκείου Γραφείου.

2. Τὰ Γραφεῖα τοῦ Α.Ο.Ε.Κ. ἅτινα θέλουσιν ἐνεργῆσαι τὴν συγκέντρωσιν τῶν δειγμάτων θὰ συντάξωσι δι' ἕκαστον τῶν ἐξουσιοδοτουμένων ὑπαλλήλων τῶν ὀνομαστικὴν κατάστασιν εἰς τριπλοῦν, ἐμφαίνουσαν τὰ χωρία εἰς ἃ θὰ μεταβῇ οὗτος διὰ τὴν συγκέντρωσιν τῶν δειγμάτων καπνοῦ.

Αἱ καταστάσεις αὗται θὰ ὑπογραφῶσιν παρὰ τοῦ Δ)ντοῦ τοῦ Γραφείου καὶ θὰ θεωρηθῶσιν ὑπὸ τοῦ οἰκείου Ἐφόρου Καπνοῦ.

Μετὰ τὴν θεωρήσιν τῶν ἢ μία ἐξ αὐτῶν θὰ τηρηθῇ ὑπὸ τοῦ Ἐφόρου Καπνοῦ, ἢ ἑτέρα ὑπὸ τοῦ Γραφείου τοῦ Α.Ο.Ε.Κ. καὶ ἢ ρίτη θὰ παραδοθῇ εἰς τὸν ὑπάλληλον τοῦ Γραφείου τοῦ Α.Ο.Ε.Κ. ὅστις θὰ ἐνεργήσῃ τὴν συγκέντρωσιν.

3. Οἱ ὑπάλληλοι τῶν Γραφείων τοῦ Α.Ο.Ε.Κ. προκειμένου νὰ ἐνεργήσωσι τὴν συγκέντρωσιν τῶν δειγμάτων, δεόν νὰ εἶναι ἐφωδιασμένοι δι' ἀντιγράφου τῆς παρούσης διὰ τοῦ κατὰ τ' ἀνωτέρω εἰδικοῦ ἐξουσιοδοτικοῦ σημειώματος τῆς Δ)νσεως τοῦ Γραφείου τῶν ὡς καὶ διὰ τῆς ὀνομαστικῆς καταστάσεως τῶν χωρίων ἐξ ὧν θὰ διέλθωσι πρὸς συλλογὴν τῶν καπνοδειγμάτων.

4. Τὰ δείγματα θὰ συσκευάζωνται εἰς χωριστὸν δέμα δι' ἕκαστον χωρίον, θὰ ἀναγράφηται δὲ ἐπ' αὐτῶν τὸ ὄνομα τοῦ χωρίου ἐξ οὗ προέρχονται τὸ βάρος τῶν δειγμάτων τούτων δὲν θὰ ὑπερβαίνει τὰς 3 ὀκάδας δι' ἕκαστον χωρίον.

5. Ἡ μεταφορὰ τῶν δειγμάτων θὰ ἐνεργῆται ὑπὸ τῶν ἐντεταλμένων τὴν συγκέντρωσιν ὑπαλλήλων τῶν Γραφείων τοῦ Α.Ο.Ε.Κ. Πρὸς διευκόλυνσιν δὲ τῆς ταχέως συγκεντρώσεως τῶν δειγμάτων, θὰ δύνανται ν' ἀποστέλλωνται τὰ περιέχοντα ταῦτα δέματα καὶ ταχυδρομικῶς ἢ σιδηροδρομικῶς. Εἰς τὰς δύο ταύτας ἐλευταίας περιπτώσεις, ἀποστολῆς τῶν δειγμάτων οἱ ὑπάλληλοι τῶν Γραφείων τοῦ Α.Ο.Ε.Κ. κατὰ τὴν κατάθεσιν τοῦ δέματος εἰς τὸ Ταχυδρομικὸν Γραφεῖον ἢ εἰς τὸ ἀρμόδιον Γραφεῖον τοῦ σιδηροδρομικοῦ Σταθμοῦ, δεόν νὰ ἐπιδεικνύωσι τὰ κατὰ τ' ἀνωτέρω ἐξουσιοδοτικά τῶν ἔγγραφα.

6. Τὰ δέματα θ' ἀποστέλλωνται εἰς παραλαβὴν τοῦ Γραφείου τοῦ Α.Ο.Ε.Κ. μέσῳ ὁμοῦ τοῦ οἰκείου Ἐφόρου Καπνοῦ, ἵνα οὗτος λαμβάνῃ γνῶσιν τῶν οὕτω παραλαμβανομένων δειγμάτων.

Ὁ Ἐφορος Καπνοῦ θὰ καταχωρῇ τὰ παραλαμβανόμενα δέματα, κατὰ χωρίον καὶ βάρος εἰς εἰδικὸν βιβλίον μεθ' ὃ θὰ παραδίδῃ ταῦτα πρὸς φύλαξιν εἰς τὸ Γραφεῖον τοῦ Α.Ο.Ε.Κ.

Μετὰ τὸ πέρας τῆς συγκεντρώσεως τῶν δειγμάτων ὁ Ἐφορος Καπνοῦ θέλει προβῆ εἰς ἡν ἀκριβῆ τῶν ζυγίσιν καὶ τὴν βεβαίωσιν τοῦ ἐγγείου φόρου βάσει τῆς ὑπὸ τοῦ Γραφείου τοῦ Α.Ο.Ε.Κ. δηλωθησομένης τιμῆς ἀγορᾶς, προκειμένου περὶ τῶν ἀγορασθησομένων δειγμάτων, ἢ βάσει τῆς ὑπὸ τοῦ ἰδίου Γραφείου δηλωθησομένης μέσης τιμῆς πωλήσεως τῶν καπνῶν, προκειμένου περὶ τῶν τυχὸν δωρεὰν παραχωρηθησομένων δειγμάτων.

Τοῦ ἐγγείου φόρου δὲν ἀπαλλάσσονται τὰ τυχὸν δωρεὰν παραχωρηθησόμενα εἰς τὸν Α.Ο.Ε.Κ. καπνοδείγματα. ἄτε μὴ παρεχομένης πρὸς τοῦτο εὐχερείας.

Διὰ τὴν κατὰ τ' ἀνωτέρω βεβαίωσιν τοῦ ἐγγείου φόρου τὰ καπνὰ θὰ θεωρηθῶσιν ὡς προοριζόμενα διὰ τὴν ἐσωτερικὴν κατανάλωσιν.

Μετὰ τὴν βεβαίωσιν καὶ καταβολὴν τοῦ ἐγγείου φόρου ὁ Ἐφορος Καπνοῦ θέλει προβῆ εἰς τὴν ἔλδοσιν τῆς ἀδείας κατοχῆς ἐπ' ὀνόματι τοῦ Γραφείου τοῦ Α.Ο.Ε.Κ.

Ὁ Ὑφυπουργὸς
Γ. ΓΡΗΓΟΡΙΟΥ

Δ' ΔΙΕΥΘΥΝΣΕΩΣ ΓΕΝ. ΥΠΟΘΕΣΕΩΝ

Ἀριθ. πρωτ. 6587)206.

Περὶ ἐκτυπώσεως νέων καταστάσεων ὑποδ. 201 καὶ 202 εἰς ἀντικατάστασιν παλαιῶν τοιούτων ὑπὸ Γ.Υ.Π.Κ.Θ. καὶ Γ.Κ.Π.

Π ρ ὶ ς

1) Περιφ. Ταχ. Δ)νσεις Κράτους, 2) Κεντρ. Ταχ. Ἀθηνῶν, 3) Κεντρ. Ταχ. Πειραιῶς καὶ λοιπὰς Ἀνεξαρτήτους Ταχ. Ὑπηρεσίας.

Γνωρίζομεν ὑμῖν ὅτι εἰς ἀντικατάστασιν τῶν καταστάσεων ὑποδ. Γ.Υ.Π.Κ.Θ. καὶ Γ.Κ.Π. ἐξετυπώθησαν νέου ἀπλοποιομένου τύπου τοιαῦται ὑποδ. 201 καὶ 202.

Ἡ Γεν. Ἀποθήκη διετάχθη νὰ ἐφοδιάσῃ ὑμᾶς μὲ καταστάσεις τοῦ νέου τούτου τύπου.

Ἐφοδιάσατε ἐγκαίρως ἐνδιαφερόμενα Γραφεῖα δικαιοδοσίας ἀπὸ Α' τάξεως καὶ ἄνω ὡς καὶ Τμημ. τοιαῦτα μὲ καταστάσεις ὑποδ. 201 καὶ παύσατε ἐφεξῆς τὴν χρῆσιν τῶν παλαιῶν ὑποδ. Γ.Υ.Π.Κ.Θ. καὶ Γ.Κ.Π.

Τὰ δικαιολογητικὰ Γραφικῶν τρεχούσης τριμηνίας θὰ ὑποβληθῶσι συνοδείᾳ τῶν νέων καταστάσεων ὑποδ. 201 καὶ 202.

Ἐν Ἀθήναις τῇ 10 Μαρτίου 1952.

Ε. Υ.

Ὁ Γενικὸς Διευθυντὴς
Ι. ΦΡΑΓΚΑΚΗΣ

Ἀριθ. πρωτ. 6590)201.

Περὶ ἀπκήσεως ἐλέγχου τριμηνιαίων καταστάσεων καταναλώσεως ἠλεκτρικοῦ ρεύματος καὶ σχεδίων ἠλ)κῆς ἐγκαταστάσεως Ταχ. Γραφείων.

Π ρ ὶ ς

Περιφ. Ταχ. Διευθύνσεις Κράτους.

1. Ἐκ τῶν ὑποβαλλομένων ἡμῖν πινάκων τριμηνιαίας καταναλώσεως ἠλεκτρικοῦ ρεύματος συμφώνως τῇ 34027)350)

25.4.51 ἐγκυκλίω (Δελτίον ΤΤΤ 1951 σελίς 190) διαπιστοῦται ὅτι εἰς πολλά Γραφεῖα σημειοῦται λίαν ὑπερβολικὴ κατανάλωσις, περὶ τῆς ὁποίας ἐν τούτοις οὐδεμίαν μνείαν κάμνωσιν αἱ περιφερ)καὶ Διευθύνσεις ἐν τῇ σχετικῇ ἀναφορᾷ τῶν.

Τεκμαίρεται ἐντεῦθεν ὅτι παρὰ τὰς σχετικὰς ἐγκυκλίους διαταγὰς 4365)84)26.1.1948 (Δελτίον 1948 σελίς 38), 49429)339)22.4.1948 (Δελτίον 1948 σελίς 126) καὶ 95634)695)24.8.1948 (Δελτίον 1948 σελίς 279).

Αἱ Περιφ)καὶ Δ)νσεις ἀρκοῦνται εἰς τὴν τοπικὴν ἀπλῶς διαβίβασιν ἡμῖν τῶν ἐν λόγῳ καταστάσεων ἀνευ στοιχειώδους ἔστω ἐλέγχου πρὸς διαπίστωσιν ὅτι ἡ σημειωθείσα εἰς ἕκαστον Γραφεῖον κατανάλωσις εἶναι κανονικὴ καὶ δικαιολογημένη, συναρτήσῃ τῆς τάξεως τοῦ Γραφείου, τῶν ὥρων λειτουργίας του καὶ τῆς ἐγκριμένης ἠλεκτρικῆς του ἐγκαταστάσεως.

Παρακαλοῦμεν ὅπως τεθῆ ὀριστικὸν τέρμα εἰς τὴν ἀπορᾶδεκτον ταύτην κατάστασιν.

Πρὸ τῆς ὑποβολῆς ἡμῖν τῶν περὶ ὧν πρόκειται καταστάσεων κατανάλωσως ἡλ)κῶν ρεύματος δέον ἀπαραιτήτως νὰ ἀσκήτῃται οὐσιαστικὸς ἔλεγχος παρ' ὑμῶν καὶ νὰ διαπιστοῦται ἂν ἡ κατανάλωσις ἐκάστου Γραφείου ὑπῆρξε κανονικὴ καὶ δὲν ὑπερέβη τὰ λογικὰ ὄρια συναρτήσῃ τῆς ἐποχῆς τοῦ ἔτους, τῆς τάξεως τῶν, τῶν ὥρων λειτουργίας του καὶ τῆς ἰσχύος τῶν ἐγκριμένων λαμπτήρων, εἰς πᾶσαν δὲ περίπτωσιν ὑπερβολικῆς κατανάλωσως νὰ λαμβάνετα οἰκοθεν μέτρα ἐλέγχουτῶν ὑπαίτιων, ἀνακοινοῦντες καὶ ἡμῖν τὰς σχετικὰς ἐν προκειμένῳ ἐνεργείας σας. Εἰς τὴν συνοδευτικὴν τῶν καταστάσεων τούτων ἀναφορὰν σας δέον νὰ γίνετα ἀπαραιτήτως ρητὴ μνεία ὅτι ἐγένετο ἔλεγχος τῆς κατανάλωσως ἐν ἐκάστῳ Γραφείῳ, ἐκ τοῦ ὁποίου διεπιστώθη ὅτι κῦτη ὑπῆρξε κανονικὴ ἢ ἐνδεχομένως ὑπερβολικὴ εἰς τὰ τάδε Γραφεῖα, «παρ' ὧν ἐζητήθησαν εὐθῦνα: διὰ τῶν ὑπ' ἀριθ. διαταγῶν μας».

2. Ἐπίσης διαπιστοῦται ὅτι ἡ ὑποβολὴ ἡμῖν πρὸς ἐγκρισιν τῶν σχεδιαγραμμάτων ἡλ)κῶν ἐγκαταστάσεων ἔχει λάθει ἐντελῶς τυπικὸν χαρακτήρα, ἤτοι, δὲν γίνετα ὁ ἀπαραίτητος ἔλεγχος ὑπὸ τῶν οἰκείων περιφ)κῶν Δ)νσεων, πρὸς διαπίστωσιν ἂν οἱ σημειούμενοι ὑπὸ τῶν οἰκείων Γραφείων εἰς τὰ σχεδιαγράμματα ταῦτα λαμπτήρες: α') "Αφορῶσι φωτισμὸν χώρων χρησιμοποιουμένων ὑπὸ τῆς Ὑπηρεσίας καὶ οὐχὶ ἐνδεχομένως τῆς οἰκογενείας τοῦ Προϊσταμένου ἢ ἄλλων τρίτων. β') "Ἄν οἱ λαμπτήρες οὗτοι εἰς ἀριθμὸν καὶ ἰσχύον εἶναι πράγματι ἀναγκαῖοι διὰ τὸν φωτισμὸν ἑκάστου δωματίου συναρτίσει τῶν διαστάσεών του. Συνήθεις ἐντεῦθεν εἶναι αἱ περιπτώσεις, καθ' ἃς ζητοῦνται διὰ τὸν φωτισμὸν δωματίου 12 τ. μ. λαμπτήρες ἰσχύος 200 βᾶττ κ.ο.κ.

Παρακαλούμεν ὅπως τεθῆ τέρμα εἰς τὴν ἀπαράδεκτον ταύτην κατάστασιν. Πρὸ τῆς ὑποβολῆς ἡμῖν τοιούτων σχεδιαγραμμάτων πρὸς ἔγκρισιν, δεόν ταῦτα νὰ θεωρῶνται παρ' ὑμῶν μετὰ προηγούμενον οὐσιαστικὸν ἐλεγχὸν ἐπὶ τῆ βάσει τῶν ἀνωτέρω.

Εἰς τὰ σχεδιαγράμματα ταῦτα δεόν νὰ σημειῶνται ἀπαιτήτως :

α') Διαστάσεις ἐκάστου δωματίου ἢ χώρου, τοῦ ὁποῖου ζητεῖται ὁ φωτισμὸς (μῆκος - πλάτος - ὕψος).

β') Ἡ Εἰδικὴ Ταχ. Ὑπηρεσία, ἣτις στεγάζεται ἐν αὐτῷ.

γ') Ὁ ἀριθμὸς τῶν ἀναγκασιούτων διὰ τὸν φωτισμὸν τοῦ λαμπτήρων καὶ ἡ ἰσχὺς ἐκάστου.

Ἐπὶ τῇ εὐκαιρίᾳ παρακαλούμεν ὅπως ἐλέγξῃτε ἀπαιτήτως ἅπαντα τὰ παρ' ὑμῶν ἐγκεκριμένα σχεδ)τα ἠλεκτρικῶν ἐγκαταστάσεων Γραφείων δικαιοδοσίας σας καὶ διαπιστώσῃτε ποῖα τυχὸν τούτων δὲν εἶναι συντεταγμένα κατὰ τὸν ἀνωτέρω τύπον, ἢ προβλέπουσα ὑπερβολικὸν ἀριθμὸν καὶ ἰσχὺν λαμπτήρων. Βάσει τῶν ἐκ τῆς ἐξετάσεως ταύτης διαπιστώσεών σας δεόν νὰ ζητήσῃτε ἀκύρωσιν τῶν τυχὸν ἀντικανονικῶν σχεδιαγραμμάτων, ὑποβάλλοντες πρὸς ἔγκρισιν ἕτερα κανονικὰ μέχρι 15ης Ἀπριλίου ἐ. ἔ.

Εἰς ἣν περίπτωσιν διαπιστωθῇ ἐκ τοῦ ἐλέγχου σας τούτου ὅτι ἅπαντα τὰ σχεδιαγράμματα ἠλεκτρικῆς ἐγκαταστάσεως Γραφείων δικαιοδοσίας σας ἔχουσι συνταχθῆ καλῶς βάσει τῶν διὰ τῆς παρούσης καθοριζομένων. Διὰ ἀναφέρειτε ἡμῖν σχετικῶς μέχρι τέλους τρέχοντος μηνός.

Ἐν Ἀθήναις τῇ 10 Μαρτίου 1952.

Ε. Υ.

Ὁ Γεν. Διευθυντῆς

Ι. ΦΡΑΓΚΑΚΗΣ

Ἀριθ. πρωτ. 17307.

Σχετικῶς μὲ τὸν τρόπον βεβαιώσεως ὀφειλομένων ὑπὸ Ο. Τ. Ε. ἐνοικίων λόγῳ στεγάσεως αὐτοῦ εἰς οἰκήματα κυριότητος Δημοσίου.

Π ρ ο ς

Τὰς Περιφερειακὰς Ταχυδρομικὰς Διευθύνσεις
καὶ λοιπὰς Ἀνεξαρτήτους Ὑπηρεσίας.

Διαβιβάζομεν ὑμῖν συνημμένως, ἀριθμὸν ἀντιτύπων τῆς ὑπ' ἀριθ. Δ. 2542 τῆς 25.2.1952 ἐγκυκλίου τοῦ Ὑπουργείου Οἰκονομικῶν, ἀφωρώσης τὸν τρόπον βεβαιώσεως τῶν ὑπὸ τοῦ Ο. Τ. Ε. ὀφειλομένων ἐνοικίων, λόγῳ στεγάσεως τῶν Ὑπηρεσιῶν αὐτοῦ, ἐξ ὁλοκλήρου ἢ ἀπὸ κοινῆ μετὰ τῶν Ταχυδρο-

μικῶν Ὑπηρεσιῶν, εἰς οἰκήματα ἀνήκοντα εἰς τὴν κυριότητα τοῦ Δημοσίου.

Κατόπιν τῆς ἐγκυκλίου ταύτης, οἱ Προϊστάμενοι τῶν ταχ. Γραφείων Β' τάξεως καὶ ἄνω, εἰς τὰ ὁποῖα συστεγάζεται ὁ Ο.Τ.Ε. θὰ διαβιβάζωσι βεβαιωτικὰς καταστάσεις εἰς τὸ οἰκεῖον Δημόσιον Ταμεῖον διὰ τὰ ὀφειλόμενα ὑπὸ τοῦ Ο.Τ.Ε. μισθώματα (κατὰ τὰ λεπτομερῶς ὀριζόμενα διὰ τῆς Σ. 11628) 194 ἐγκυκλίου τοῦ Ὑπουργείου Οἰκονομικῶν, Δελτίον 1951, σελίς 72) μόνον ἐφόσον τὰ οἰκήματα εἶναι ἰδιωτικὰ μεμισθωμένα ἢ ἐπιτεταγμένα.

Διὰ τὰ ἀνήκοντα εἰς τὸ Δημόσιον οἰκήματα, ἀρμόδια ἐφεξῆς διὰ τὴν σύνταξιν καὶ διαβίωσιν εἰς τὰ Ταμεῖα, τῶν σχετικῶν καταστάσεων εἶναι οἱ Οἰκονομικοὶ Ἐφοροί.

Εἰδοποιήσατε σχετικῶς τὰ ἐνδιαφερόμενα Γραφεῖα τῆς δικαιοδοσίας, ἧτοι τὰ συστεγαζόμενα μετὰ τοῦ Ο.Τ.Ε. εἰς οἰκήματα ἀνήκοντα εἰς τὸ Δημόσιον, ἀποστέλλοντες εἰς ταῦτα καὶ ἀνά ἓν ἀντίτυπον τῆς ὡς ἄνω Δ. 2542 ἐ. ἑ. ἐγκυκλίου.

Ἀναφέρατε λῆψιν.

Ἐν Ἀθήναις τῇ 11 Μαρτίου 1952.

Ἐντολῇ Ὑπουργοῦ
Ὁ Γενικὸς Διευθυντὴς
Ι. ΦΡΑΓΚΑΚΗΣ

Ἀριθ. πρωτ. Δ. 2542. ΤΕΛΙΚΟ

ΤΑΧΥΔΡΟΜΙΚΟ

Π ρ ὸ ς

τοὺς κ. κ. Οἶκον. Ἐφόρους τοῦ Κράτους ὡς καὶ πρὸς τὰ Κτηματικά Γραφεῖα Θεσσαλονίκης, Ρόδου καὶ Κῶ.

(Κοινοποιουμένη καὶ πρὸς τὰ Ταχυδρ. Γραφεῖα τοῦ Κράτους).

Ἐν συνεχείᾳ πρὸς τὴν ὑπ' ἀριθ. Σ. 11268 ἐγκύκλιον 194 τῆς 12 Δεκεμβρίου 1950 διαταγὴν ἡμῶν, γνωρίζομεν ὑμῖν, ἔν σχέσει πρὸς τὴν βεβαίωσιν τῶν ὀφειλομένων ὑπὸ τοῦ Ο.Τ.Ε. πρὸς τὸ Δημόσιον μισθωμάτων, διὰ τὰ ὑπ' αὐτοῦ χρησιμοποιούμενα ἐξ ὀλοκλήρου ἢ ἀπὸ κοινού μετὰ τῶν ταχυδρομικῶν ὑπηρεσιῶν οἰκήματα τῆς ἰδιοκτησίας τοῦ Δημοσίου, ὅτι αὕτη γίνεται παρ' ὑμῶν καὶ οὐχὶ τῶν προϊσταμένων τῶν Ταχυδρομικῶν Γραφείων.

Ἐπίσης δὲν θὰ γίνεται αὕτη κατὰ μῆνα, ὡς ἐν τῇ ὡς ἄνω ἐγκυκλίῳ ὀρίζεται, ἀλλὰ εἰς τὴν ἀρχὴν ἐκάστου οἴκον. ἔτους καὶ δι' ὀλόκληρον τὸ χρονικὸν διάστημα τούτου, εἰς δὲ τὴν βεβαιωτικὴν κατάστασιν θὰ καθορίζεται ἡ πληρωμὴ αὐτοῦ κατὰ τριμηνίαν.

Ἐν Ἀθήναις τῇ 25 Φεβρουαρίου 1952.

Ἐντολῇ Ὑπουργοῦ
Ὁ Ἀναπληρωτὴς Γεν. Διευθυντὴς
Α. ΜΟΥΖΑΚΗΣ

Ε' ΔΙΕΥΘΥΝΣΕΩΣ ΑΣΦΑΛ. ΤΑΜΕΙΩΝ

Ἄριθ. πρωτ. 826.

«Ὁδηγίαί διὰ τὴν ἐγγραφὴν καὶ διαγραφὴν προστατευομένων μελῶν».

Π ρ ὀ ς

Τὰς Γενικὴν Ταχ. Ἐπιθεώρησιν, Διευθύνσεις Ὑπουργείου Περιφερ. Ταχυδρομ. Διευθύνσεις, Κεντρικὴν Διεύθυνσιν Κινητῶν Ταχ(μείων, Γενικὴν Ἀποθήκην Ταχυδρομ. Ὑλικῶν, Ὑπηρεσίαν Ταχ. Ἐγκ(σεων καὶ Αὐτοκινήτων καὶ τὰ Κεντρικὸν Ταχ(μείον Ἀθηνῶν Κεντρικὸν Ταχ. Πειραιῶς Γ.Ε.Δ. Πειραιῶς.

Ἀνακεφαλαιοῦμεν τὰς μέχρι σήμερον ὁδηγίας διὰ τὴν ἐγγραφὴν καὶ διαγραφὴν προστατευομένων μελῶν τοῦ Ταμείου Ὑγείας, διότι ἐκ τοῦ παρ' ἡμῶν ἐνεργουμένου ἐλέγχου βεβαιούται ὅτι δὲν τηρεῖται ἢ πρὸς τοῦτο διαδικασία τοῦτο δὲ ἀποβαίνει ἐν ὅσπερ εἰς βάρος τῶν συμφερόντων τοῦ Ταμείου καὶ προκαλεῖ σοβαρὰν ἀπασχόλησιν τῆς ὑπηρεσίας, ἐκ τῶν διὰ τὴν αἰτίαν ταύτην σημειουμένων παρατυπιῶν καὶ παραλείψεων.

Α'. Ἐγγραφὴ μελῶν.

1ον) Οἱ ἠσφαλισμένοι τοῦ Ταμείου Ὑγείας Ταχ. Ὑπαλλήλοι ἔχουσι τὸ δικαίωμα νὰ ἐγγράψωσι ὡς προστατευόμενα αὐτῶν μέλη α) τὴν σύζυγον β) τὰ ἄρρενα τέκνα μέχρι συμπλήρωσεως τοῦ 18ου ἔτους τῆς ἡλικίας τῶν καὶ γ) τὰ θήλεα ἄγαμα τέκνα ἀσχέτως ἡλικίας.

2ον) Διὰ νὰ αἰτήσηταί τις τὴν ἐγγραφὴν προστατευομένων μελῶν του, δεόν πρωτίστως νὰ ἔχη ἐφοδασθῆ διὰ βιβλιαρίου ἀσθενείας, οὗτινος ὁ ἀριθμὸς κλπ. στοιχεῖα νὰ ἔχωσι προαναφερθῆ ἡμῖν διὰ τὸν καταρτισμὸν τοῦ παρ' ἡμῖν τηρουμένου φακέλλου του.

3ον) Ἐν τῇ αἰτήσει του νὰ ἀναφέρεται ἀπαραιτήτως ὁ ἀριθμὸς τοῦ βιβλιαρίου ἀσθενείας τοῦ αἰτούντος.

4ον) Εἰς ἐκάστην αἴτησιν δεόν νὰ ἐπισυνάπτονται :

α) Ληξιαρχικὴ πράξις γάμου ἢ γεννήσεως δι' ἕκαστον προστατευόμενον μέλος, οὗτινος αἰτεῖται ἢ ἐγγραφῆ. Ἐν ἀδυναμίᾳ ἐκδόσεως τοιαύτης ληξιαρχικῆς πράξεως νὰ συνυποβάλλωνται πιστοποιητικὰ Δήμου ἢ Κοινότητος κεχωρισμένα δι' ἕκαστον μέλος, ἐν οἷς νὰ βεβαιῶνται ἅπαντα τὰ στοιχεῖα (ἡμερομηνία τελέσεως γάμου ἢ γεννήσεως κλπ.) τῆς μὴ ἐκδόσεως ληξιαρχικῆς πράξεως, ὡς καὶ ἡ αἰτία τῆς ἀδυναμίας διὰ τὴν ἐκδόσιν τῆς. Ταῦτα δεόν νὰ θεωρῆ ἢ οἰκεία Ἀστυνομικῆ ἀρχῆ διὰ τὸ γνήσιον τῆς ὑπογραφῆς.

β) Δεδομένου ότι υποχρεούται ο ήσφαλησμένος ή να αίτησται την ασφάλισιν πάντων των προστατευομένων μελών της οικογενείας του ή ούδενός, δέον να συνυποβάλληται πιστοποιητικόν Δημάρχου ή Προέδρου της Κοινότητος περί της οικογενειακής του καταστάσεως ή εν αδυναμία τούτου υπεύθυνος δήλωσις της προϊσταμένης του υπηρεσίας, εις ην να αναφέρονται πάντα τὰ μέλη της οικογενείας του.

γ) Υπεύθυνον δήλωσιν του αίτούντος ότι τὸ πρὸς ἐγγραφήν μέλος συγκατοικεῖ μετ' αὐτοῦ ότι ἐπιβαρύνει ή συντήρησις του τὸν αίτούντα, ότι δὲν ἐργάζεται εις οίανδήποτε δημοσίαν ή ιδιωτικὴν υπηρεσίαν καὶ τέλος ότι δὲν ἐξασκεῖ διοριστικόν τι ἐπάγγελμα (ἐγκ. 1229 4, 3 49).

Τὴν δήλωσιν ταύτην δέον ὁ Προϊσταμένος της υπηρεσίας νὰ ἐλέγχη καὶ νὰ προσυπογράφη διὰ τὴν ἀκρίβειαν τοῦ περιεχομένου της.

δον) Ἡ ἐγγραφή των προστατευομένων μελών γίνεται ἀπὸ της 1ης τοῦ ἐπομένου καθ' ὃ ὑπεβλήθη ή αίτησις μηνός, ἀπὸ της ἡμερομηνίας δὲ ταύτης ἐνεργεῖται καὶ ή ὑπὲρ τοῦ Ταμείου ἀναλογοῦσα κράτησις. Ἡ περίθαλψις ὅμως τούτων ἀρχεται ἀπὸ της 1ης τοῦ μεθεπομένου της ὑπόβολής της αίτησεως μηνός.

Τὰ νεοαποκτώμενα ὅμως μέλη της οικογενείας, συνεπεία γάμου ή γεννήσεως, ἔχουσι δικαίωμα περίθαλψεως ἀπὸ της ἐπομένης ἡμέρας της εις τὴν υπηρεσίαν καταθέσεως των σχετικῶν δικαιολογητικῶν, ἤτοι αίτησεως ἐγγραφῆς ληξιαρχικῆς πράξεως καὶ υπευθύνου δηλώσεως, ἐφ' ὅσον ταῦτα ὑποβάλλωνται ἐντὸς μηνός ἀφ' ἧς ἔλαβε χώραν ὁ γάμος ή ή γέννησις. Καθυστερήσεις της ὑπόβολής των στοιχείων τούτων πέραν τοῦ μηνός ἀποστέρει τὰ ἐνδιαφερόμενα μέλη τοῦ εὐεργετήματος της ἀμέσου ἀντιλήψεως τοῦ Ταμείου, ὅποτε ή ἐγγραφή καὶ ή περίθαλψις των ἀκολουθοῦσι τὴν διαδικασίαν των λοιπῶν προστατευομένων μελών.

δον) Αἱ αίτησεις προστατευομένων μελών δέον νὰ ὑποβάλλωνται ἡμῖν ἰεραρχικῶς, ἵνα ἀσκήται παρὰ της Προϊσταμένης αὐτῶν υπηρεσίας ὁ προσήκων ἐλεγχος, ή ἐνημέρωσις των μητρῶν αὐτῆς καὶ ή ἐν συνεχείᾳ ἐκδοσις διαταγῆς πρὸς τοὺς ἀρμοδίους διὰ τὴν ὑπὲρ τοῦ Ταμείου κράτησιν τοῦ ἀναλογοῦντος χρηματικῆς ποσῆς.

Τον) Οὐδεμία ἐγγραφή γίνεται ἀπὸ της υπηρεσίας εις βιβλίον ἀσθενείας προστατευομένου τινὸς μέλους, ἐὰν δὲν ἐπικληθῆ ἔπ' αὐτοῦ φωτογραφία τοῦ ἐγγραφέντος μέλους.

Β'. Διαγραφή μελών.

1ον) Κατὰ Δεκεμβρίον ἐκάστου ἔτους, δέον οἱ ἐντεταλμένοι ὑπάλληλοι, τῆ εὐθύνη της Προϊσταμένης αὐτῶν υπηρεσίας νὰ ἐξακριβώσωσιν ἐκ των τηρουμένων παρ' αὐταῖς μητρῶν, ποία ἐκ των προστατευομένων ἀρρένων μελών συνεπλήρωσαν τὸ 18ον ἔτος της ἡλικίας των, μὴ ὑπολογίζοντες τὸ ἔτος της γεννήσεώς των. Παράδειγμα : γεννηθὲν ἀρρεν-

έντός του έτους 1935 θεωρείται συμπληρώσαν τὸ 18ον έτος τῆς ἡλικίας αὐτοῦ τὴν 31ην Δεκεμβρίου 1935 καὶ συνεπῶς πρέπει νὰ διαγραφῆ ἀπὸ τῆς 1ης Ἰανουαρίου 1954.

Συνοπτικαὶ καταστάσεις τούτων θὰ ὑποβάλλωνται ἐγκαίρως ἡμῖν, ἵνα ἐνεργῶσιν διὰ τὴν διαγραφὴν των καὶ ἀπαλλαγὴν τοῦ ὑπαλλήλου ἐκ τῆς κρατήσεως τοῦ μισθοῦ του.

Διὰ τὸ τρέχον έτος δέον νὰ ὑποβληθῶσιν ἡμῖν τοιαῦτα μέχρι τέλους Δεκεμβρίου ἐκάστου έτους.

Οἴκοθεν νοεῖται, ὅτι ἀσχέτως τῆς παρὰ τῆς ὑπηρεσίας ἐξακριβώσεως τῶν ἐνηλικιωθέντων, τὰ κύρια μέλη ὑποχρεοῦνται νὰ ἀναφέρωσιν ἐγκαίρως περὶ τῆς ἐνηλικιώσεως τῶν ἀρρέων τέκνων των.

2ον) Ἐκ τῶν ἠσφαλισμένων προστατευομένων θηλέων, μετὰ πάροδον χρονικοῦ διαστήματος ἀπὸ τῆς ἐγγραφῆς των, δυνατόν ταῦτα νὰ νομφευθῶσι. Τότε τὰ κύρια μέλη ὑποχρεοῦνται ἐντός τοῦ ἰδίου μηνὸς νὰ ἀναφέρωσιν εἰς τὴν προϊσταμένην τῶν ὑπηρεσιῶν τὴν τοιαύτην μεταβολήν.

Αἱ περιφερ. Δ/νσεις ἐν τῇ περιπτώσει ταύτῃ θὰ διατάσσωσι τὴν παύσιν πάσης κρατήσεως ἐκ τοῦ μισθοῦ τῶν κυρίων μελῶν ὑπὲρ τοῦ Ταμείου διὰ τὰ μέλη ταῦτα ὡς καὶ τὴν παροχὴν εἰς αὐτὰ πάσης ὑγειονομικῆς περιβάλλεως ἀπὸ τῆς 1ης τοῦ ἐπομένου μηνός. Σχετικῶς θέλουσιν ἀναφέρει ἡμῖν, ἵνα ἐκ τῶν ὑστέρων παρέχεται ἡ ἐγκρίσις τοῦ Διοικητικοῦ Συμβουλίου.

3ον) Συμβαίνει ἐνίοτε τὰ προστατευόμενα μέλη (ἄρρενα καὶ θήλεα) μετὰ τὴν ἐγγραφὴν των, νὰ κατορθώσωσιν εἴτε δι' ἐκμαθήσεως τέχνης, εἴτε διὰ προσλήψεως των εἰς ἰδιωτικὴν ἢ δημοσίαν ὑπηρεσίαν, ἢ ἐν γένει ἄλλως πῶς νὰ ἐξοικονομῶσι τὰ πρὸς τὸ ζεῖν καὶ οὕτω νὰ μὴ ἐπιβαρύνωσιν ὀλοκληρωτικῶς τὸ κύριον μέλος διὰ τὴν συντήρησίν των. Ἐν τῇ περιπτώσει ταύτῃ οἱ προστάται τῶν ἠσφαλισμένων τούτων μελῶν, ὑποχρεοῦνται νὰ ἀναφέρωσιν ἀμέσως τὴν περίπτωσιν ταύτην εἰς τὴν προϊσταμένην τῶν ὑπηρεσιῶν καὶ αὕτη ἡμῖν ἵνα ἐνεργῶμεν τὰ τῆς διατροφῆς των.

4ον) Ἐν περιπτώσει οἰκογενειακῆς διαστάσεως ἢ διαζυγίου ἠσφαλισμένου τινὸς κυρίου μέλους εἰς τὸ Ταμεῖον καὶ ὑπάρξεως μέχρι τοῦδε προστατευομένων ὑπ' αὐτοῦ μελῶν, δέον δι' ἀναφορᾶς του τὸ παραμένον ἡμῖν μέλος νὰ αἰτήσῃται τὴν διαγραφὴν ἐκ τοῦ Ταμείου ἡμῶν τῶν προστατευομένων ἐκείνων μελῶν ὧν ἡ διατροφή ἔπαυσε νὰ βαρύνῃ αὐτόν.

5ον) Εἰς τὰ μέλη ἄτινα παραλείπουσι τὴν ἐκπλήρωσιν τῶν ὡς ἄνω ὑποχρεώσεών των, θὰ ἐπιβάλλωνται αἱ ὑπὸ τοῦ άρθρου 10 τοῦ περὶ καταστατικῶν διατάξεων καὶ λειτουργίας τοῦ Ταμείου Ὑγείας ΤΤΤ Δ) τος προβλεπόμεναι κυρώσεις.

Ἐν Ἀθῆναις τῇ 23 Μαρτίου 1952.

Ὁ Γενικὸς Διευθυντῆς
Ι. ΦΡΑΓΚΑΚΗΣ

III. ΑΝΑΚΟΙΝΩΣΕΙΣ

Α' ΠΙΝΑΚΕΣ ΠΡΟΑΚΤΕΩΝ ΕΤΟΥΣ 1952

ΒΑΣΙΛΕΙΟΝ ΤΗΣ ΕΛΛΑΔΟΣ

ΣΥΜΒΟΥΛΙΟΝ ΠΡΟΣΩΠΙΚΟΥ ΤΑΧΥΔΡΟΜΕΙΩΝ

Π Ι Ν Α Ξ

προακτέων κατ' ἐκλογήν Ταχ. Ἐποπτῶν β' τάξεως εἰς τὸν βαθμὸν τοῦ Ταχ. Ἐπόπτου α' τάξεως ἔτους 1952, ὡς συν-ετάγη ὑπὸ τοῦ Συμβουλίου Προσωπικοῦ Ταχυδρομείων κατὰ τὴν τελικὴν συνεδρίαν αὐτοῦ τῆς 5.2.1952.

1. Γκικίπουλος Ἄν. τοῦ Π.
2. Θανασέκος Θωμάς τοῦ Α.
3. Σταυρίδης Ἀλέξ. τοῦ Ι.
4. Βλάχος Ἀντών. τοῦ Σ.
5. Σκάρλος Δ. τοῦ Δ.
6. Κυρλαγίτσης Ν. τοῦ Δ.
7. Κανᾶς Νικόλ. τοῦ Δ.
8. Πάγκας Βασίλ. τοῦ Π.
9. Κιουρτσόγλου Ἡλ. τοῦ Α.
10. Ζαγοραῖος Ἑρρ. τοῦ Ι.
11. Κατσούλος Δ. τοῦ Σ.
12. Βελεγράκης Ν. τοῦ Π.
13. Ἀναγνώστου Ἀλ. τοῦ Α.
14. Γκρούς Δημ. τοῦ Μ.
15. Κοντομίχος Δημ. τοῦ Γ.
16. Μαζαντζής Κ. τοῦ Γ.
17. Γιαννουλάδης Κ. τοῦ Τ.
18. Εὐθυμιάδης Γρηγ. τοῦ Γ.
19. Δάβαρης Χρ. τοῦ Α.
20. Γιαννακακίδης Δ. τοῦ Ι.
21. Σκαρλίγκος Σπ. τοῦ Ι.
22. Καθουρόπουλος Ἀθ. τοῦ Γ.
23. Ριζόπουλος Κ. τοῦ Β.
24. Ἀθανασίου Σεραφ. τοῦ Γ.
25. Καραμαζάκης Γ. τοῦ Ι.
26. Δαμουλάκης Ἐμμ. τοῦ Ι.
27. Μήτσης Δ. τοῦ Χ.
28. Βασιλειάδης Β. τοῦ Γ.
29. Κολτσάκης Κ. τοῦ Σ.
30. Παπαγεωργίου Κ. τοῦ Γ.
31. Καρυοφύλης Γ. τοῦ Κ.
32. Δρακάκης Ἐμμ. τοῦ Ι.
33. Σαμαρᾶς Ζήσης τοῦ Ι.
34. Ξυδοῦς Γ. τοῦ Ι.
35. Σαμαρτζίδης Γ. τοῦ Κ.

36. Μαμέλης Ζαφείριος τού Ε.
37. Μαυρειδópουλος Άν. τού Δ.
38. Οίκονομόπουλος Παύλος τού Δ.
39. Άγγελίδης Παντ. τού Κ.
40. Θύμης Άθαν. τού Ι.
41. Καλογεράς Άλκιβ. τού Ι.
42. Κουρούκλης Γερ. τού Γ.
43. Άμπαριώτης ή Σταυρόπουλος Άρ. τού Ν.
44. Γιαννόπουλος Γεώργ. τού Ν.
45. Ρίκος Σπυρ. τού Ε.
46. Άναστασόπουλος Νικ. οτύ Ι.
47. Θεοδωρίδης Άναστ. τού Α.
48. Καστρινάκης Γεώργ. τού Ν.
49. Μαρόπουλος Κων. τού Ι.
50. Συνοδινός Νικ. τού Μ.
51. Όρφανός Έμμ. τού Γ.
52. Παναγός Δημ. τού Ι.
53. Ρέππας Γεώργ. τού Π.
54. Μελιδώνης Γεώργ. τού Ι.
55. Κοντομήτρος Κων. τού Ν.
56. Βιδάκης Νικ. τού Δ.
57. Συράκος Κων. τού Γ.
58. Κανάρης Παναγ. τού Δ.
59. Γουνόπουλος Εύάγγ. τού Σ.
60. Δανιάς Γεώργ. τού Κ.
61. Μαρούλης Κων. τού Δ.
62. Σακελλαρίου Στ. τού Ν.
63. Πάτκος Θεόδ. τού Β.
64. Κουλκουνιώτης Ίω. τού Γ.
65. Δηστάρχης Άντ. τού Η.
66. Παρασκευόπουλος Θεόδ. τού Δ.

Ό Προεδρεύων τού Συμβουλίου
Προσωπικού Ταχ)μείων
Ι. ΦΡΑΓΚΑΚΗΣ

Ό Γραμματεΐς
Ε. ΓΙΑΤΖΑΚΗΣ

Κυρούται:

Έν Άθήναις τή 31 Μαρτίου 1952

Ό Υφυπουργός
Ι. ΠΑΠΠΑΔΑΚΗΣ

ΒΑΣΙΛΕΙΟΝ ΤΗΣ ΕΛΛΑΔΟΣ

ΑΝΑΘΕΩΡΗΤΙΚΟΝ ΣΥΜΒΟΥΛΙΟΝ ΠΡΟΣΥΚΟΥ
ΤΑΧΥΔΡΟΜΕΝΩΝ

Π Ι Ν Α Ξ

προακτέων κατ' ἀρχαιότητα Ταχ. Ἐποπτῶν β' τάξεως διὰ τὸν βαθμὸν τοῦ Ταχ. Ἐπόπτου α' τάξεως ἔτους 1952 ὡς συνετάγη ὑπὸ τοῦ Συμβουλίου Προσωπικοῦ Ταχ)μείων κατὰ τὴν τελικὴν συνεδρίασιν αὐτοῦ τῆς 5.2.52 καὶ διεμορφώθη ὑπὸ τοῦ Ἀναθεωρητικοῦ Συμβουλίου Προσωπικοῦ Ταχ)μείων κατὰ τὴν τελικὴν συνεδρίαν του τῆς 17.3.52 διὰ τῆς ἐν αὐτῷ ἐντάξεως κατὰ τὴν οἰκείαν σειρὰν ἀρχαιότητος αὐτῶν ἐκ τῶν στασίμων Ταχ. Ἐποπτῶν β' τάξεως ἔτους 1952 κριθέντων παρ' αὐτοῦ προακτέων κατ' ἀρχαιότητα :

1. Σαντοριναῖος Ἀντ. τοῦ Ν.
2. Τσιόκας Εὐάγγ. τοῦ Π.
3. Σφακιωτάκης Μιχ. τοῦ Σ.
4. Μέμος Ἰωάνν. τοῦ Μ.
5. Ἀβραμόπουλος Νικ. τοῦ Σ.
6. Φωτεινάκης Ἀνδρ. τοῦ Ι.
7. Πατρικᾶνος Μ. τοῦ Ν.
8. Ἀλικᾶκος Ἡλίας τοῦ Α.
9. Χρυσανθακόπουλος Ν. τοῦ Α.
10. Μαῖμος Γ. τοῦ Κ.
11. Πίστας Σωτ. τοῦ Η.
12. Καραβᾶς Βλᾶσ. τοῦ Α.
13. Παυλίδης Π. τοῦ Ν.
14. Λαδᾶς Ἀνδρ. τοῦ Σπ.
15. Κολλιόπουλος Θ. τοῦ Ν.
16. Θεοδωρίτσης Κ. τοῦ Χ.
17. Δρακόπουλος Παν. τοῦ Μ.
18. Ντινίδης Δαμ. τοῦ Κ.
19. Ἀβούρης Γ. τοῦ Μ.
20. Δεληβοριάς Ἀνδρ. τοῦ Π.
21. Παπασωτηρίου Ν. τοῦ Σ.
22. Λαδᾶς Ἀνδρ. τοῦ Π.
23. Κοπανάκης Νικ. τοῦ Α.
24. Κοντόπουλος Θ. τοῦ Β.
25. Κάζογλης Ν. τοῦ Χ.
26. Βλασόπουλος Π. τοῦ Γ.
27. Τσαλκάνης Θ. τοῦ Σ.
28. Παπασπόρου Γ. τοῦ Π.
29. Μπαμπίλης Δ. τοῦ Γ.
30. Μπαλάφας Ἰω. τοῦ Α.
31. Κλάδης Διον. τοῦ Π.
32. Σκιαδαρέσης Σπ. τοῦ Δ.

33. Κλάδης Διον. τοῦ Α.
34. Ζωγράφος Νικ. τοῦ Θ.
35. Πολάκης Ἐμμ. τοῦ Σ.
36. Κατσούδας Θεμ. τοῦ Κ.
37. Πασάκος Σωτήρ. τοῦ Α.
38. Φράγκου Βασ. τοῦ Α.
39. Διαμαντῆς Χρ. τοῦ Α.
40. Λογοθέτης Κλ. τοῦ Φρ.
41. Εὐαγγελίδης Ἐλ. τοῦ Π.
42. Χατζάκης Χρ. τοῦ Ν.
43. Γωνιωτάκης Ἐμμ. τοῦ Ι.
44. Χαβέλλας Δημ. τοῦ Ε.
45. Καλιπολίτης Κων. τοῦ Α.
46. Παπαδάκης Ν. τοῦ Ι.
47. Οἰκονομόπουλος Γ. τοῦ Ι.
48. Παπαδημητρίου Δημ. τοῦ Ι.
49. Δάνδουρας Ἀλεξ. τοῦ Ν.
50. Πετούσης Γ. τοῦ Ε.
51. Καφετζόπουλος Γ. τοῦ Σ.
52. Σπαρτιώτης Εὐστρ. τοῦ Κ.
53. Καλοθῆς Γρηγ. τοῦ Ε.
54. Καραπαναγιώτης Νικ. τοῦ Κ.
55. Νανόπουλος Ἀντ. τοῦ Α.
56. Δημητρακόπουλος Δ. τοῦ Γ.
57. Ευραφίδης Στ. τοῦ Μ.
58. Βαληνδράς Ἰω. τοῦ Σ.
59. Βλάχος Χρ. τοῦ Ν.
60. Κωσταράς Ἀνδρ. τοῦ Χ.
61. Σκουτερόπουλος Γ. τοῦ Γ.
62. Παπακώστας Εὐρ. τοῦ Εὐδ.
63. Νικολάου Ἰω. τοῦ Δ.
64. Μοδάτσος Ἐμμ. τοῦ Χ.
65. Νταουκάκης Μαρ. τοῦ Ξ.
66. Γαλανός Δημ. τοῦ Μ.
67. Μαμουνάκης Γ. τοῦ Ν.
68. Καρατζᾶς Μ. τοῦ Ν.
69. Φάναρος Θ. τοῦ Στ.
70. Βασιλικός Θεόδωρ. τοῦ Α.
71. Τζερμιαδιανός Ἰω. τοῦ Μ.
72. Παπανικολόπουλος Δ. τοῦ Ι.
73. Καλλέργης Ἀγγ. τοῦ Π.
74. Τσαγμαράκης Ἰω. τοῦ Ν.
75. Ξένος Παν. τοῦ Δ.
76. Ράλλης Γ. τοῦ Β.
77. Παπανδρέου Γ. τοῦ Α.
78. Δούμπας Γ. τοῦ Α.
79. Τριχᾶς Ἐμμ. τοῦ Ν.
80. Παπαθανασόπουλος Ι. τοῦ Α.

81. Παπακοσμάς Μ. τοῦ Κ.
82. Σαθαρίκας Ἀλέξ. τοῦ Κ.
83. Κοντοδίνας Ἀνεστ. τοῦ Κ.
84. Κούγιας Χρ. τοῦ Εὐ.
85. Σαραγιώτης Σωτ. τοῦ Δ.
86. Φίσκας Π. τοῦ Ι.
87. Γεωργιάδης Χρ. τοῦ Β.
88. Δόβας Θωμᾶς τοῦ Α.
89. Μισκίας Δ. τοῦ Δ.
90. Παχὺς Γεώργ. τοῦ Ε.
91. Κουτσουμάρης Βασ. τοῦ Κ.
92. Ἐμμανουηλίδης Χρ. τοῦ Α.
93. Τσοτρόπουλος Δημ. τοῦ Ἀν.
94. Ζέρβας Κων. τοῦ Ι.
95. Γεντέκος Βασ. τοῦ Εὐ.
96. Παπαστεφάνου Ἰω. τοῦ Στ.
97. Σκαβάντζος Στυλ. τοῦ Σπ.
98. Γαβαλᾶς Μιχ. τοῦ Α.
99. Παπαδόπουλος Μιλτ. τοῦ Γ.
100. Λογοθέτης Κ. τοῦ Γ.
101. Κουφάνης Δημ. τοῦ Κ.
102. Μητσοπέτρος Ἰω. τοῦ Α.
103. Παπασπύρου Σπ. τοῦ Π.
104. Βληώρας Ἀπόστ. τοῦ Α.
105. Γκρούμας Α. τοῦ Θ.
106. Καλαμίδας Ν. τοῦ Δ.
107. Ἀλμπανόπουλος Ι. τοῦ Κ.
108. Σταύρακας Α. τοῦ Ε.
109. Κουρτίδης Θ. τοῦ Σ.
110. Σταθῆλης Δ. τοῦ Α.
111. Δίτσιος Λεων. τοῦ Α.
112. Σκιαδόπουλος Γ. τοῦ Α.
113. Χατζόπουλος Σ. τοῦ Ε.
114. Μαρκόπουλος Ν. τοῦ Δ.
115. Χατζηγιαννάκης Φώτ. τοῦ Ν.
116. Ἀμπατζῆς Κ. τοῦ Δ.
117. Καλυθάκης Ν. τοῦ Π.
118. Τανάγρας Σωτ. τοῦ Κ.
119. Βουδούρης Δημ. τοῦ Γ.
120. Ποντίφηκας Δημ. τοῦ Ι.
121. Μουζακίτης Μιλτ. τοῦ Ι.
122. Καπᾶτος Χαρ. τοῦ Γ.
123. Τζαμουζάκης Ἰω. τοῦ Κ.
124. Ἀναστασόπουλος Ἀν. τοῦ Α.
125. Ἰακωβίδης Θρασ. τοῦ Χ.
126. Κατσιρέας Πέτρ. τοῦ Ε.
127. Μερσινιάδης Ἀνδρ. τοῦ Ι.
128. Κατσούμπης Λεων. τοῦ Δ.

129. Μαλάμης Γ. τοῦ Α.
130. Βλαχάκης Χαράλ. τοῦ Ν.
131. Μπεκιάρης Παν. τοῦ Δ.
132. Παίζης Γεράσ. τοῦ Γ.
133. Παπαλουκάς Νικ. τοῦ Ι.
134. Γιαννάκος Παν. τοῦ Μ.
135. Παπαϊωάννου Ἄντ. τοῦ Α.
136. Ἀργυρὸς Σταμ. τοῦ Γ.
137. Καντούρος Νικ. τοῦ Δ.
138. Σταδῆς Μιχ. τοῦ Ε.
139. Θήλυζας Μιχ. τοῦ Θ.
140. Τσαμαδὸς Κων τοῦ Γ.
141. Πολίτης Σ. τοῦ Γ.
142. Κουτίτας Λαυρ. τοῦ Χ.
143. Σπουρέλας Στέργ. τοῦ Κ.
144. Σηράκης Ἀριστ.
145. Ντίνος Ἰωάν. τοῦ Κ.
146. Νικολόπουλος Ὁδ. τοῦ Ν.
147. Τουρῆς Δημ. τοῦ Ν.
148. Σιγανὸς Γεώργ. τοῦ Ν.
149. Μαράτος Παν. τοῦ Π.
150. Μεσημέρης Σπυρ. τοῦ Θ.
151. Σαγρέδος Ἀναστ. τοῦ Ν.
152. Κοντοφάκας Νικ. τοῦ Δ.
153. Ρεκατσίνας Δημ. τοῦ Π.
154. Ἀλεξανδράκης Ἄθαν. τοῦ Ν.
155. Μουτόπουλος Θεμ. τοῦ Π.
156. Κυριαζόπουλος Ἄθαν. τοῦ Β.
157. Μητσостεργίου Ε. τοῦ Π.
158. Ἀλιγιζάκης Θεόδ. τοῦ Θ.
159. Παπαδάκης Σπυρ. τοῦ Χ.
160. Παπαγιαννόπουλος Ἄντ. τοῦ Π.
161. Γούναρης Γεώργ. τοῦ Δ.
162. Καίρης Ὁρέστης τοῦ Α.
163. Βερέμης Ἰω. τοῦ Π.
164. Καίπης Βασ. τοῦ Δ.
165. Ρούσσης Δημ. τοῦ Ν.
166. Νικολάου Ἰωάν. τοῦ Ν.

Ὁ Πρόεδρος τοῦ Ἀναθεωρητικοῦ

Συμβουλίου Προσωπικοῦ Ταχ)μείων

Ι. ΦΡΑΓΚΑΚΗΣ

Ὁ Γραμματεὺς

ΧΡ. ΚΟΛΛΙΑΣ

Κυροῦται

Ἐν Ἀθήναις τῇ 31 Μαρτίου 1952

Ὁ Ὑφυπουργὸς

Ι. ΠΑΠΠΑΔΑΚΗΣ

ΒΑΣΙΛΕΙΟΝ ΤΗΣ ΕΛΛΑΔΟΣ

ΑΝΑΘΕΩΡΗΤΙΚΟΝ ΣΥΜΒΟΥΛΙΟΝ ΠΡΟΣΩΠΙΚΟΥ
ΤΑΧΥΔΡΟΜΕΙΩΝ

Π ί ν α ξ

Στασίμων Ταχ. Ἐποπτῶν Β' τάξεως ἔτους 1952 ὡς συνετάγη ὑπὸ τοῦ Συμβουλίου Προσωπικοῦ Ταχυδρομείων κατὰ τὴν τελικὴν Συνεδρίασιν αὐτοῦ τῆς 5.2.52 καὶ διεμορφώθη ὑπὸ τοῦ Ἀναθεωρητικοῦ Συμβουλίου Ταχυδρομείων κατὰ τὴν τελικὴν συνεδρίασίν του τῆς 17.3.52 διὰ τῆς διαγραφῆς ὑπ' αὐτοῦ τῶν ἐκ τῶν ὑποβαλόντων ἐμπροθέσμως ἐνστάσεις ἐξελεθόντων τῆς στασιμότητος.

1. Πλούμπης Φίλοκτ. τοῦ Γ.
2. Ἐβδομαδόπουλος Βασ. τοῦ Ν.
3. Ἀνδρέου Εὐάγγ. τοῦ Παν.
4. Παπαγεωργίου Πέτρος τοῦ Ἰω.
5. Μακρίδης Βασίλ. τοῦ Παντελῆ.
6. Μιχαλάκης Δημ. τοῦ Χρ.
7. Καλούδης Γεώργιος τοῦ Πέτρου.
8. Τασούλης Κων/νος τοῦ Ἀριστείδου.

Ὁ Πρόεδρος τοῦ Ἀναθεωρητικοῦ
Συμβουλίου Προσωπικοῦ Ταχυδρομείων

Ὁ Γραμματεὺς

I. ΦΡΑΓΚΑΚΗΣ

ΧΡ. ΚΟΛΛΙΑΣ

Κυροῦται!

Ἐν Ἀθήναις τῆ 31 Μαρτίου 1952

Ὁ Ἰσχυροῦργος
I. ΠΑΠΑΔΑΚΗΣ

ΒΑΣΙΛΕΙΟΝ ΤΗΣ ΕΛΛΑΔΟΣ

ΣΥΜΒΟΥΛΙΟΝ ΠΡΟΣΩΠΙΚΟΥ ΤΑΧΥΔΡΟΜΕΙΩΝ

Π ί ν α ξ

Προακτέων κατ. ἐκλογὴν Ταξινόμων Α' τάξεως εἰς τὸν βαθμὸν τοῦ Ἀρχιταξινομοῦ ἔτους 1952, ὡς συνετάγη ὑπὸ Συμβουλίου Προσωπικοῦ Ταχυδρομείων κατὰ τὴν τελικὴν συνεδρίαν αὐτοῦ τῆς 15.2.52.

1. Μαργαρίτης Ἄργυρ.
2. Κομνηνός Γεώργ.
3. Τραυλός Εὐάγγ.
4. Μαραγκάκης Στυλ.
5. Ραυτόπουλος Θεοφ.
6. Ρηγόπουλος Δημ.
7. Κορφιάτης Πέτρος
8. Καρδερίνης Ἀριστ.

9. Κακλιδάκης Έμμ.
10. Δικλοΐδης Θεοδοσίος
11. Καφάτος Ίωάννης
12. Καραουλάνης Νικόλ.
13. Γριανταφυλλίδης Παναγ.
14. Καράμπελας ἡ Δημητρίου Παῦλος
15. Κοτσιρίλος Χριστόφορος
16. Κουλάκος Μιχαήλ
17. Τσαλμάδος Θεοφ.
18. Κουσυλός Νικόλ.
19. Πατρικαλάκης Γεώργ.
20. Μαντολάς Νικηφ.
21. Πλέσσας Ίωάννης
22. Δαμβουνέλης Ίωάνν.
23. Δουράκης Γεώργ.
24. Μαρούδας Άντ.
25. Παπακωνσταντινίδης Θεόδ.
26. Παναγιωτάκης Γεώργ.
27. Σακόγιαννης Άνδρ.
28. Κωνσταντίνου Χαρ.
29. Κατραμής Άναστ.
30. Άϊναλίδης Δ.
31. Κορδοπάτης Άθαν.
32. Δαλκαρούνης Άνδρ.
33. Κασκαράς Γεώργ.
34. Δριτσάκος ἡ Ντριτσάκος Βασ.
35. Λυμπερτάς Άντών.
36. Λυκαργύρης Άναστ.
37. Γελάσης Νικόλ.
38. Κουρίδης Στ.
39. Παπαϊωάννου Άντ.
40. Παπαϊωάννου Χρ.
41. Λάμπρου Χαρ.
42. Χρυσιμάλλης Άθαν.
43. Τσελούδης Άρ.
44. Σδῶλος Σαβ.
45. Μητσάκος Γεώργ.
46. Μιχαλόπουλος Χρ.
47. Ρακλάς Άθαν.
48. Σπανόπουλος Κων.
49. Ίωαννίδης Ίωάν.
50. Δημητρούλιας Περ.
51. Σκλήρης Γεώργ.
52. Σετόπουλος Πέτρος
53. Θωμάς Σπ.
54. Πολυμενάκος Άντ.
55. Ρόκκος Διον.
56. Άρεκλάκης Γεώργ.



ΒΑΣΙΛΕΥΣ
ΕΛΛΗΝΙΚΗ ΔΗΜΟΚΡΑΤΙΑ
ΜΟΥΣΕΙΟ

57. Μπονάτσος Ζαχ.
58. Σακελλαρίου Κων.
59. Δαμίας Γεώργ.
60. Φουτούχος Άντ.
61. Καλασούντας Κων.
62. Καπετανάκης Ίωάν.
63. Παυλάκης Νικόλ.
64. Στρατηγός Ήλίας
65. Σκουλούδης Μάρκος
66. Έλσιτίης Νικόλ.
67. Λουπάσης Μιχ.
68. Πανδούλης Ίωάνν.
69. Γακόπουλος Ίωάν.
70. Πελέκης Γεώργ.
71. Τόγιας Γεώργ.

Ο Πρόεδρος του Συμβουλίου

Προσωπικού Ταχυδρομείων

Ι. ΦΡΑΓΚΑΚΗΣ

Κυρούται

Έν Αθήναις τῆ 31 Μαρτίου 1952.

Ο Ύφυπουργός

Ι. ΠΑΠΑΔΑΚΗΣ

Ο Γραμματεὺς
Ε. ΠΙΑΖΑΚΗΣ

ΒΑΣΙΛΕΙΟΝ ΤΗΣ ΕΛΛΑΔΟΣ

ΑΝΑΔΕΩΡΗΤΙΚΟΝ ΣΥΜΒΟΥΛΙΟΝ ΠΡΟΣ)ΚΟΥ
ΤΑΧΥΔΡΟΜΕΙΩΝ

Π Ι Ν Α Ξ

προακτέων κατ' αρχαιότητα Ταξινόμων α' τάξεως διά τὸν βαθμὸν τοῦ Ἀρχιταξινομοῦ ἔτους 1952 ὡς συνετάγη ὑπὸ τοῦ Συμβουλίου Προσωπικοῦ Ταχ)μείων κατὰ τὴν τελικὴν συνεδρίασίν του τῆς 15.2.52 καὶ διεμορφώθη ὑπὸ τοῦ Ἀναθεωρητικοῦ Συμβουλίου Προσωπικοῦ Ταχυδρομείων κατὰ τὴν συνεδρίαν τοῦ τῆς 17.3.52:

1. Σταμόπουλος Εὐστ.
2. Περράκης Ἀθανάσ.
3. Δημητρίου Ἐμμ.
4. Κρυτσαύτης Δημ.
5. Θεοδώρου Γεώργ.
6. Σουσοῦνης Δημ.
7. Βασιλείου Εὐθ.
8. Τσάγκας Ίωάνν.
9. Φιλιππαῖος Ίωάν.
10. Σοῖλές Κωνσταντῖνος.

11. Βαμβουράκης Νικ.
12. Μηνᾶς Μηνᾶς
13. Παπαδογεωργῆς ἢ Στρατάκης Εὐστρ.
14. Σδράλιας Βασίλ.
15. Παμπορίδης Ἴαντ.
16. Σκαραφίγκας Ἰθαν.
17. Δρόσος Νικόλαος
18. Ἀλεξόπουλος Γεώργ.
19. Βαλαβάνης Ἰθαν.
20. Μάλλιος Μάρκος
21. Χανδρινὸς Περικλῆς
22. Καμαράτος Γρηγ.
23. Μαρχεζίνης Διον.
24. Κουμεντάκος Ἰωάνν.
25. Κοπτερός Δημ.
26. Χατζηϊωάννου Δημ.
27. Κατσουνάκος Ἰλίας
28. Πιτένης Μιχ.
29. Μπρατάκος Πέτρος
30. Κουρμούλης Παναγ.
31. Παπαγεωργίου Χαρ.
32. Παπαδόπουλος Σπυρ.
33. Δημητρακόπουλος Βασ.
34. Κεραμιδάρης Κομν.
35. Νερούτσος Σπυρ.
36. Κουτσίμπελος Ἰθαν.
37. Τασόπουλος Μενέλαος
38. Τσίπας Ἰωάννης
39. Σαπουτζῆς Παναγ.
40. Μαντούβαλος Ἰλίας
41. Κόνιαρης Βασ.
42. Λαζάρου Γεράσ.
43. Μαρχόπουλος Ἰμμ.
44. Δεληγιάννης Νικ.
45. Δημόπουλος Νικ.
46. Τσαλπατοῦρος Κων.
47. Βιδάλης Διον.
48. Καλκούνης Γεώργ.
49. Τριποδιανάκης Γεώργ.
50. Καουρᾶκος Νικ.
51. Κασσαμπαλίδης Παναγ.
52. Τσαλτάκης Ἰωάνν.
53. Παπαπέτρος Ἀνδρέας
54. Κατσιγιάννης Εὐάγγ.
55. Ὀρφανίδης Χαράλ.
56. Δαρβιτσιώτης Παναγ.

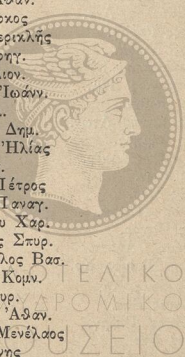

57. Κατσίκης Παναγ.
58. Κανουλᾶς Εὐάγγ.
59. Λουλούδης Παναγ.
60. Νικητόπουλος ἢ Θεοδωρίδης Ι.
61. Σιάγκρης Παναγ.
62. Σακελλαρίου Χρῆστος
63. Κορρῆς Ἰωάνν.
64. Σιδέρης Ἰωάνν.
65. Τσουκαλᾶς Κων.
66. Παπαδόπουλος Ἄντ.
67. Λευτάκης Γεώργ.
68. Γαλάνης Νικόλ.
69. Μπουρμπαχάκης Εὐστρ.
70. Γρηγορόπουλος Δημ.
71. Σάββας Ἰωάνν.
72. Παπαδόγιαννης Λεων.
73. Βράκας Δημήτρ.
74. Μαρκουλάκης Ἄνδρ.
75. Μῆτρος Κων.
76. Κουτινῆς Βασ.
77. Μητσάκος Παναγ.
78. Ξενόφος Ζαχαρ.
79. Μιχαηλίδης Ἀναστ.
80. Νάνος ἢ Βλάχος Χρ.
81. Κολοκυθιάρης Χρ.
82. Πετρούνιαις Βασ.
83. Μαλακάκης Γεώργ.
84. Ἐξάρχου Βασ.
85. Μανωλᾶς Ἰωάνν.
86. Νώτας Παναγ.
87. Τζανετῆς Ἰωάνν.
88. Μαλαματινάκης Πέτρ.
89. Τακατσόγλου Ἄν.
90. Κόμης Εὐστ.
91. Κομματᾶς Παῦλος
92. Πυρομάλλης Χαρ.
93. Νιαρχάκος Στ.
94. Κακαθᾶς Λεων.
95. Κακαθόπουλος Εὐρ.
96. Παπαδονικολάκης Κων.
97. Τράντας Κ.
98. Λαμπύρας Δημ.
99. Σάσαρης Δημ.
100. Λειβαδᾶς ἢ Παναγιωτάκος Δ.
101. Περαντινὸς Χρ.
102. Ντίζος Βλάσιος
103. Οἰκονομάκος Μαρ.
104. Κουκουβίνης Ἄθαν.

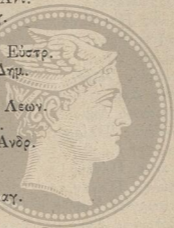

ΒΙΒΛΙΟΤΗΚΗ
ΕΠΙΣΤΗΜΟΝΙΚΟ
ΜΟΥΣΕΙΟ

105. Φινωμένος Διον.
106. Φραντζισκινάκης Μιχ.
107. Κυρίλλου Κων.
108. Γιατρᾶς Γεώργ.
109. Καπνιστῆς Κων.
110. Λουκίδης Θεόδ.
111. Καλαγιάς Γερ.
112. Δαβάνης Δημ.
113. Σαχτούρης Ἄνδρ.
114. Μπαλωτῆς Ἰωάνν.
115. Μπρέζας Δημ.
116. Χατζηγιάννης Κων.
117. Βασιλείου Διαμ.
118. Καρανίτσιος Δημ.
119. Μαλλίδης Ἀχιλλεύς
120. Μουρκογιάννης Γεώργ.
121. Μαρέγγος Ἰω.
122. Παπασωτηρόπουλος Γεώργ.
123. Μεταξᾶς Ἄντ.
124. Ἀγγελᾶτος Γερασ.
125. Βασιλείου Ἀστ.
126. Σφακιανᾶκης Γεώργ.
127. Ἀλιμπέρτης Διον.
128. Κοντολέων Ἄνδρ.
129. Κοτοπούλης Κων.
130. Μούτσης Νικόλ.
131. Φλωράκης Παῦλος
132. Σιγγηνός Γεώργ.
133. Τζιθανόπουλος Χαρ.
134. Βασιλάκης Λεων.
135. Ἡλιάδης Κων.
136. Κασάπογλου Ἦρ.
137. Κωστόπουλος Κων.
138. Γρυλλάκης Μιλτ.
139. Ρόβλιος Γεώργ.
140. Μαυρόπουλος ἢ Μαυροπούλης Ἄνδρ.
141. Ρουβᾶς Ἀπόστ.
142. Ραμφίδης Βασίλ.
143. Μόσχος Ἀθαν.
144. Τσελιώνης Χρ.
145. Παναγιωτόπουλος Πέτρος
146. Μαυρίδης Ἰωάν.
147. Ρούντης Ἀπόστ.
148. Σταματάκης Γεώργ.
149. Παπαδάκης Ἄντ.
150. Τρουλίτης Εὐάγγ.
151. Πετρακάκης Νικόλ.
152. Γιαρμάκος Δημ.

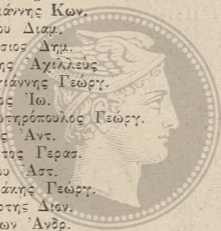

ΟΤΕΛΙΚΟ
 ΔΡΟΜΙΚΟ
 ΜΟΥΣΕΙΟ

153. Μπερδένης 'Αθαν.
154. Παπαδήμας Κων.
155. Πολυδεράκης Γεώργ.
156. Παπαλάμπρου Γεώργ.
157. Κεραμίδας Ζαφ.
158. Τάχος Σπυρ.
159. Μεταξᾶς Παναγ.
160. 'Ασημακόπουλος Παναγ.
161. Παπαδόπουλος Σωτ.
162. Μανουσάκης Εύστρ.
163. Παπαλόης 'Ελευθ.
164. Μαρίντσης Παναγ.
165. Γαβαλάκης 'Αντών.
166. Μηλιοφύτης 'Ιω.
167. Στρατιῆς Φώτιος
168. Τζανουδάκης Γεώργ.
169. Μαραβέλιας Γεώργ.
170. Ξηφαρᾶς 'Ηλίας
171. Φουτρῆς Κων.
172. Πουλᾶκης Γεώργ.
173. Γερακάρης ἢ Βασιλάκος Γερακάρης
174. Μαυροειδῆς Δημ.
175. Μητσάκης Χρυσόστ.
176. Καρυανάκης Νικόλ.
177. Δασκαλάκης Εὐάγγ.
178. Σούντης Σωτήρ.
179. Μπαρალიάκος Γεώργ.
180. Γιαννουλάτος Εὐάγγ.
181. 'Αρβανιτάκης Νικόλ.
182. Καραουλάνης 'Ελευθ.
183. Φετιχανόπουλος Δημ.
184. Βέργης Δημ.
185. Τριανταφύλλου Νικόλ.
186. Καραμανῶφ 'Ανδρέας
187. Παπαδόπουλος 'Αθαν.
188. Σοφρωνᾶς Γεώργ.
189. Χατζηχρηῆστος 'Αντ.
190. Λορέντζος Σπυρ.



ΒΙΒΛΙΟΤΗΚΗ
ΕΘΝΟΤΕΛΙΚΟ
ΕΚΔΟΣΕΩΝ
ΕΡΜΟΥΣΕΙΟ

Ὁ Πρόεδρος τοῦ Ἀναθεωρητικοῦ
Συμβουλίου Προσωπικοῦ Ταχ)μείων
Ι. ΦΡΑΓΚΑΚΗΣ

Κυροῦται

Ὁ Γραμματεὺς
ΧΡ. ΚΟΛΛΙΑΣ

Ἐν Ἀθήναις τῇ 31 Μαρτίου 1952.

Ὁ Ὑφυπουργὸς
Ι. ΠΑΠΑΔΑΚΗΣ

ΒΑΣΙΛΕΙΟΝ ΤΗΣ ΕΛΛΑΔΟΣ

ΑΝΑΘΕΩΡΗΤΙΚΟΝ ΣΥΜΒΟΥΛΙΟΝ ΠΡΟΣΩΠΙΚΟΥ
ΤΑΧΥΔΡΟΜΕΙΩΝ

Π Ι Ν Α Κ

Στασίμων Ταξιόνων α' τάξεως έτους 1952 ως συνετάγη
υπό του Συμβουλίου Προσωπικού Ταχυδρομείων κατά την τε-
λικήν συνεδρίασιν αυτού τής 15.2.1952 και διεμορφώθη υπό
του Αναθεωρητικού Συμβουλίου Προσωπικού Ταχυδρομείων
κατά την συνεδρίασιν του τής 17.3.1952.

1. Σταθάκης Παντ.
2. Στεφανάτος Γεράσιμος.
3. Χοϊδάς Γεώργιος.
4. Βλάχος Νικ.
5. Κωνστανταρόπουλος Δημ.
6. Τσουράς Παῦλος.
7. Νικηφοράκης Νικόλαος.
8. Γατζίας Σωτήριος.

Ο Πρόεδρος του Αναθεωρητικού
Συμβουλίου Προσωπικού Ταχυδρομείων

Ι. ΦΡΑΓΚΑΚΗΣ

Ο Γραμματεὺς
ΧΡ. ΚΟΛΛΙΑΣ

Κυροῦται

Ἐν Ἀθήναις τῇ 31 Μαρτίου 1952.

Ο Ὑφυπουργὸς
ΙΩΑΝ. ΠΑΠΑΔΑΚΗΣ

Β' ΠΑΡΑΙΤΗΣΕΙΣ

Διὰ Β. Δ. έκδοθέντος ἐν Ἀθήναις τῇ 16 Φεβρουαρίου
1952, προτάσει του ἐπὶ τῶν Συγκοινωνιῶν Ὑπουργοῦ, ἐγένε-
το ἀποδεκτὴ ἢ ἐκ τῆς ὑπηρεσίας παραίτησις του παρὰ τῷ
Κεντρικῷ Ταχυδρομικῷ Γραφείῳ Θεσσαλονίκης ὑπηρετοῦν-
τος Ταχυδρομικῷ Ἐπόπτου α' τάξεως Νικολάου Σταύρου
του Νικολάου.

(Φ.Ε.Κ. 44 Γ' 21.2.1952)

Ο Ὑφυπουργὸς
ΙΩΑΝ. ΠΑΠΑΔΑΚΗΣ

Διὰ Β. Διατάγματος, έκδοθέντος ἐν Ἀθήναις τῇ 22 Φε-
βρουαρίου 1952, προτάσει του ἐπὶ τῶν Συγκοινωνιῶν Ὑπουρ-
γοῦ, ἐγένετο ἀποδεκτὴ ἢ ἐκ τῆς Ὑπηρεσίας παραίτησις του

παρά τῷ Κεντρικῷ Ταχ. Γραφείῳ Σάμου Ταχ. Επόπτου α' τάξεως Κυδωνιέως Κλεάρχου.

(Φ.Ε.Κ. 49 Γ' 26.2.1952)

Ὁ Ὑπουργὸς
ΙΩΑΝ. ΠΑΠΑΔΑΚΗΣ

Δι' ἀποφάσεως τοῦ ἐπὶ τῶν Συγκοινωνιῶν Ὑπουργοῦ ἀπὸ 21 Φεβρουαρίου 1952 καὶ ὑπ' ἀριθ. 13122, ἐγένετο ἀποδεκτὴ ἢ ἐκ τῆς ὑπηρεσίας παραίτησις τοῦ παρά τῷ Τμηματικῷ Ταχ. Γραφείῳ Παγκρατίου ἀστικού διανομέως α' τάξεως Μάρκου Πρέκα.

Δι' ἀποφάσεως τοῦ ἐπὶ τῶν Συγκοινωνιῶν Ὑπουργοῦ ἀπὸ 21 Φεβρουαρίου 1952 καὶ ὑπ' ἀριθ. 13122, ἐγένετο ἀποδεκτὴ ἢ ἐκ τῆς ὑπηρεσίας παραίτησις τοῦ παρά τῷ Ταχ. Γραφείῳ Κηφισσιᾶς ἀρχιταξινόμου Ἀντ. Διον. Γκλιᾶτη.

(Φ.Ε.Κ. 50 Γ' 26.2.1952)

Ὁ Ὑπουργὸς
ΙΩΑΝ. ΠΑΠΑΔΑΚΗΣ

Δι' ἀποφάσεως τοῦ ἐπὶ τῶν Συγκοινωνιῶν Ὑπουργοῦ ἀπὸ 25 Φεβρουαρίου 1952 καὶ ὑπ' ἀριθ. 13943, ἐγένετο ἀποδεκτὴ ἢ ἐκ τῆς ὑπηρεσίας παραίτησις τοῦ παρά τῷ Κεντρικῷ Ταχ. Ἀθηνῶν ἀρχιταξινόμου Γεωργίου Ἀλεξοπούλου.

(Φ.Ε.Κ. 53 Γ' 28.2.1952)

Ὁ Ὑπουργὸς
ΙΩΑΝ. ΠΑΠΑΔΑΚΗΣ

Δι' ἀποφάσεως τοῦ ἐπὶ τῶν Συγκοινωνιῶν Ὑπουργοῦ ἀπὸ τῆς 6ης Μαρτίου 1952 καὶ ὑπ' ἀριθ. 47502, ἐγένετο ἀποδεκτὴ ἢ ἐκ τῆς ὑπηρεσίας παραίτησις τοῦ παρά τῷ Ταχ. Γραφείῳ Αὐλώνας ταχ. βοηθοῦ β' τάξεως Παναδιὰδη Ἀναστασίου.

(Φ.Ε.Κ. 60 Γ' 7.3.1951)

Ὁ Ὑπουργὸς
ΙΩΑΝ. ΠΑΠΑΔΑΚΗΣ

Γ'. ΔΙΟΡΙΣΜΟΙ

Διὰ τῆς ὑπ' ἀριθ. 3120 ἀπὸ 17.1.52 ἀποφάσεως τοῦ ἐπὶ τῶν Συγκοινωνιῶν Ὑπουργοῦ, διορίσθη μετακλητὸς ὑπάλληλος παρά τῷ ἰδιαιτέρῳ αὐτοῦ Γραφείῳ ἐπὶ βαθμῶ καὶ μισθῶ τμηματάρχου α' τάξεως ὁ Εὐρ. Βασιλείου, τῆς μισθοδοσίας του ἀρχομένης ἀπὸ τῆς 13.12 51 ἀφ' ἧς ἀνέλαβεν ὑπηρεσίαν ἀντὶ τοῦ παρατηθέντος μετακλητοῦ ὑπαλλήλου Φοῖβου Πιστοφίδη. (Ἀριθ. ἀποφάσεως Συμβουλίου Νομιμο-

προσύνης 2)52). (Αριθ. έγκρ. ΥΠΕΥ Υπουργείου Συγκοινωνιών 2069)530)19.1.52). Φ.Ε.Κ. 57 Γ' 5.3.52.

Ο Υφυπουργός
ΙΩΑΝ. ΠΑΠΑΔΑΚΗΣ

Δ'. ΑΠΟΛΥΣΕΙΣ

Διά Β. Διατάγματος έκδοθέντος έν Αθήναις τῆ 22 Φεβρουαρίου 1952, προτάσει του Υφυπουργού των Συγκοινωνιών, ἀπελύθη όριστικώς τῆς ύπηρεσίας, μετ' ἀπόφασιν του Συμβουλίου Προσωπικοῦ Ταχυδρομείων, ό παρὰ τῷ Γ' Γραφείῳ Κινητῶν Ταχυδρομείων Ταχ. Επόπτης α' τάξεως Παπακωνσταντίνου ἤ Κωστόπουλος Ιωάννης του Κωνσταντίνου, ὡς καταστάς άνίκανος διά τήν περαιτέρω άρκησιν των ύπηρεσιακῶν καθήκόντων του, λόγω νόσου — δεξιᾶς ήμιπληγίας συνεπεία έγκεφαλικῆς συμφορήσεως — ὡς περί τούτου ἀπεφάνθη ἡ Έπιτροπή Απαλλαγῶν Αθηνῶν διά τῆς ύπ' αριθ. 2049)11.2.52 γνωματεύσεώς της. Φ.Ε.Κ. 49 Γ' 26.2.52.

Ο Υφυπουργός
ΙΩΑΝ. ΠΑΠΑΔΑΚΗΣ

Δι' ἀποφάσεως του Υφυπουργού Συγκοινωνιών από 27.2. 1952 και ύπ' αριθ 10539, ἀπελύθησαν τῆς ύπηρεσίας μετ' ἀπόφασιν του Συμβουλίου Προσωπικοῦ Ταχ)μείων οί ὡς έπεται ὡς καταληφθέντες υπό του νομίμου όριου ηλικίας ήτοι :

Νικόλ. Δημητρ. Γραικός άρχιταξινόμος και
Παῦλος Κωνστ. Βατάνος άστ. διανομεύς β' τάξεως.

Δι' ἀποφάσεως του Υφυπουργού Συγκοινωνιών από 27.2. 1952 και ύπ' αριθ.10538, ἀπελύθη μετ' ἀπόφασιν του Συμβουλίου Προσωπικοῦ Ταχυδρομείων τῆς ύπηρεσίας ό παρὰ τῷ Κεντρικῷ Ταχ. Αθηνῶν άστικὸς διανομεύς α' τάξεως Χρήστος Γκίνης ὡς κριθείς άνίκανος πρὸς τὸ ύπηρετείν λόγω νόσου (άμφοτεροπλεύρου πνευμονικῆς συματιώσεως) συμφώνως τῆ ύπ' αριθ. 26 τῆς 15.2.52 ἀποφάσει τῆς κατά τὸ άρθρον 15 του Α. Ν. 1676)39 Μομίμου Υγειον. Έπιτροπῆς. Φ.Ε.Κ. 56 Γ' 1.3.52.

Ο Υφυπουργός
ΙΩΑΝ. ΠΑΠΑΔΑΚΗΣ

Ε'. ΜΕΤΑΘΕΣΕΙΣ—ΤΟΠΟΘΕΤΗΣΕΙΣ

Δι' ἀποφάσεως του Υφυπουργού Συγκοινωνιών από 21.2. 1952 και ύπ' αριθ. 12097, άνετέδθησαν καθήκοντα Προϊσταμένου τῆς παρὰ τῆ VI Περιφ. Ταχ. Δ)νσει Πατρῶν Υπηρεσίας Ταχ. Έκμ)σεως εἰς τὸν παρ' αὐτῆ ταχ. έπόπτην α'

τάξεως Μιχαήλ Λογοθέτην, πρὸς τῇ ἐκτελέσει τῶν κυρίων καθηκόντων του, προσωρινῶς καὶ μέχρι τοποθετήσεως Ταχ. Δ)ντοῦ παρὰ τῇ θέσει ταύτη. Οὗτος ἐν τῇ ιδιότητι τοῦ Προϊσταμένου τῆς Ὑπηρεσίας ταύτης θὰ μετέχη τοῦ Ὑπηρεσιακοῦ Συμβουλίου τῆς ὡς ἄνω Περιφ. Δ)νσεως. (Φ.Ε.Κ. 50. 5.26.2.52).

Ὁ Ὑφυπουργὸς
ΙΩΑΝ. ΠΑΠΑΔΑΚΗΣ

Διὰ Β. Διατάγματος ἐκδοθέντος ἐν Ἀθήναις τῇ 22 Φεβρουαρίου 1952 προτάσει τοῦ ἐπὶ τῶν Συγκοινωνιῶν Ὑπουργοῦ, μετετέθη μετὰ σύμφωνον γνώμην τοῦ Συμβουλίου Προσωπικοῦ Ταχυδρομείων ὁ Ταχ. Ἐπόπτης γ' τάξεως Πλουσάκης Ἐλευθέριος ἐκ τοῦ Κέντρ. Ταχ. Γραφείου Πειραιῶς εἰς τὸ ὁμοτάξιον τοιοῦτον Σάμου τῇ αἰτήσει του καὶ ἰδίαις αὐτοῦ δαπάναις πρὸς πλήρωσιν κενῆς θέσεως. (Φ.Ε.Κ. 53 Γ'. 28.2.52).

Ὁ Ὑφυπουργὸς
ΙΩΑΝ. ΠΑΠΑΔΑΚΗΣ

ΣΤ'. ΑΝΑΚΟΙΝΩΣΕΙΣ ΓΕΝ. ΔΙΕΥΘΥΝΣΕΩΣ ΤΑΜΙΕΥΤΗΡΙΩΝ

Διὰ τῆς ὑπ' ἀριθ. 940)13.2.1952) ἀποφάσεως τοῦ Διοικ. Συμβουλίου τοῦ Ταχ. Ταμειυτηρίου, ἐκδοθείσης συμφώνως πρὸς τὰς διατάξεις τῶν Α. Ν. 1118)1938 καὶ 2498)1940, ἧς ἡ δημοσίευσίς εἰς τὴν Ἐφημερίδα τῆς Κυβερνήσεως ἐνεκρίθη διὰ τῆς ὑπ' ἀριθ. 302)327 ἀπὸ 21.2.1952 ἀποφάσεως τοῦ Ὑπουργοῦ Συγκοινωνιῶν, προάγονται εἰς βοηθούς β' τάξεως (ἐπὶ ἀποδοχαῖς ὑπουργ. γραμματέως α' τάξεως) οἱ βοηθοὶ γ' τάξεως τοῦ Ταχ. Ταμειυτηρίου..

Ἰωάννης Καμπιώτης
Μαρία Ρίκου
Δημ. Ἀθανασιάδης
Ἀφροδίτη Χρυσανθακοπούλου
Στυλ. Ἐξαρχοπούλου
Σοφία Δημοπούλου
Δημητρ. Ἀγγελᾶκος
Χαριλ. Βρεττοῦ
Αἰκατερ. Κουρνούτου
Σοφία Ρουμπέση
Γεωργία Ζαφειροπούλου
Σοφία Ἀγγελίδου
Φανή Χαραλάμπη
Ζωή Κορδόση
Ἰωάννης Παπαβασιλόπουλος

Ἀνδρέας Κολιόπουλος

Διον. Καούκης

Νικόλ. Νταβίας

Σοφία Καρατζᾶ

Γεώργ. Μπαρμπούνης

Ἑλένη Καλοῦ

Κ. Βονιανᾶκη

Νικολ. Μπαλτᾶς

Νικόλ. Τόγιας

Ἑλένη Βενετσιάνου καὶ

Ρωξ. Κανελλοπούλου, ἅπαντες κεκτημένοι τὰ νόμιμα πρὸς
πραγωγὴν προσόντα. (Ἀριθ. ἐγκρ. Ὑπουργ. Οἰκονομικῶν
(Γ.Δ.Δ.Α.) 57960)23.2.1952). (Φ.Ε.Κ. 48 Γ' 26.2.52).

Ὁ Γενικὸς Διευθυντὴς

Φ. ΑΓΓΕΛΑΚΗΣ

Διὰ τῆς ὑπ' ἀριθ. 929)30.1.1952 ἀποφάσεως τοῦ Διοικ.
Συμβουλίου τοῦ Ταχ. Ταμιευτηρίου ἐκδοθείσης συμφώνως
πρὸς τὰς διατάξεις τῶν ἄρθρων 2 τοῦ Α. Ν. 2498)40 καὶ
66 τοῦ Ν. 3811)1929 ὡς αὐτὰ ἐτροποποιήθησαν μεταγενεστέ-
ρως καὶ ἡρμηνεύθησαν διὰ τοῦ ἄρθρου 11 τοῦ Α. Ν. 1854)
1951, ἧς ἡ δημοσίευσίς εἰς τὴν Ἐφημερίδα τῆς Κυβερνή-
σεως ἐνεκρίθη διὰ τῆς ὑπ' ἀριθ. 303)329)21.2.1952 ἀπο-
φάσεως τοῦ Ὑπουργοῦ Συγκοινωνιῶν, ἀπαλλάσσεται τῶν
καθηκόντων του ὁ Τμηματάρχης α' τάξεως τοῦ Ταχ. Τα-
μιευτηρίου Δημ. Φτίκας ὡς καταληφθεὶς ὑπὸ τοῦ νομίμου
ὁρίου ἡλικίας καὶ ἐκφράζεται αὐτῷ ἡ ἄκρα εὐχρέστεια τοῦ
Συμβουλίου διὰ τὴν μακρὰν καὶ εὐδόκιμον ὑπηρεσίαν του. (Φ.
Ε.Κ. 56 Γ' 1.3.52).

Ὁ Γενικὸς Διευθυντὴς

Φ. ΑΓΓΕΛΑΚΗΣ

ΔΕΛΤΙΟΝ ΥΠΟΥΡΓΕΙΟΥ ΣΥΓΚΟΙΝΩΝΙΩΝ

ΓΕΝΙΚΗ ΔΙΕΥΘΥΝΣΙΣ ΤΑΧΥΔΡΟΜΕΙΩΝ

Ἄριθ. 4.

ΑΠΡΙΛΙΟΣ 1952.

ΠΕΡΙΕΧΟΜΕΝΑ

Ι. Νόμοι

Α'. Ειδικοί

- 1ον) Ἄριθ. 2045. «Περὶ στεγασέως τῶν Ταχυδρομείων καὶ περὶ τροποποιήσεως καὶ συμπληρώσεως ἐνίων ὀργανικῶν διατάξεων τῆς Ταχ. Ὑπηρεσίας καὶ τῆς Κοινωνικῆς Προνοίας τοῦ Ταχυδρομικοῦ Προσωπικοῦ». 174

II. Διατάγματα

Α'. Ειδικά

- 2ον) 16-4-52. «Περὶ ὀρισμοῦ Ταχ. Τελῶν» 186
3ον) 10-3-52. «Περὶ καθιερώσεως ἐξαιρέσεως ἐν τῷ καθορισμῷ ἐνιαίων κατὰ βαθμούς καὶ κατηγορίας θέσεων τοῦ Προσωπικοῦ τῆς Ταχ. Ὑπηρεσίας» 189
4ον) 10-3-52. «Περὶ κατανομῆς τῶν ὀργανικῶν θέσεων τοῦ Προσωπικοῦ τῆς Ταχ. Ὑπηρεσίας» 190
5ον) 14-3-52 «Περὶ διατηρήσεως ἐν ἰσχύϊ διατάξεων ἀφορῶσάν εἰς τὴν πρόσληψιν ἀναπληρωτῶν ἀντὶ ἀπουσιαζόντων ἢ κωλυομένων Ὑπαλλήλων τοῦ Προσωπικοῦ τῶν Β' καὶ Γ' κατηγοριῶν τῆς Ταχυδρομικῆς Ὑπηρεσίας» 193

III. Ὑπουργικαὶ ἀποφάσεις καὶ ἐγκρίσεις

- 6ον) Ἄριθ. 2149. 20-3-52 «Περὶ μεταθέσεως ἕδρας ἀγροτ. διανομέως Ταχ. Θηβῶν εἰς τὸ τοιοῦτον Ἐρυθρῶν». 194

IV. Ἐγκύκλιοι

Α'. Διευθύνσεως Διοικητικοῦ

- 7ον) Ἀριθ. 20070. 11-4-52. «Υπόμνησις Ἐγκυκλίου ἀφορώσης ἀπαγορεύσεως κυκλοφορίας ὑπὸ τῶν διανομέσων Εὐχυτηρίων καρτῶν»..... 194

Β'. Διευθύνσεως Ταχ. Ἐκμ)σεως

- 8ον) Ἀριθ. 23016)176 4-4-52 «Ὡραὶ Συναλλαγῆς μετὰ τοῦ κοινοῦ κατὰ τὴν θερινὴν περίοδον»..... 195
- 9ον) Ἀριθ. 25681)4-4-52. «Περὶ χορηγήσεως Ταχ. ἀτελείας εἰς Ε.Ο.Μ.Α.»..... 195
- 1ον) Ἀριθ.25443)Σ.Υ.Ν. 8-4-52. «Ὅτι εἰσαγωγή χρεωγράφων ἀπαγορεύεται ἀνεὺ ἀδείας»..... 196
- 11ον) 19979)Κ.Δ. 3. 12-4-52 Ἀνακοινοῦνται Τροποποιήσεις ὑπ' ἀριθ. 3 ὑπὲρ ἐκδόσεως»..... 197
- 12ον) Ἀριθ. 23020)180. 10-4-52 «Περὶ ὀρισμοῦ Ταχ. Τελῶν». 198
- 13ον) Ἀριθ.27213)151.17.4.52 «Σχετικῶς πρὸς τὴν διαβίβασιν ἐπιστολῶν καὶ δελταρίων μετὰ κατάργησιν Ἄερ. Τέλους»..... 202
- 14ον) Ἀριθ. 27265)43. 17-4-52 «Περὶ καταργήσεως εἰδικοῦ γραμ)μου Προνοίας Ταχ. Ὑπαλλήλων»..... 204
- 15ον) Ἀριθ. Πρωτ. 27272)43. 17-4-52 «Περὶ ἀνταλλαγῆς διεθνῶν ἐνσήμων»..... 206
- 16ον) Ἀριθ. Πρωτ. 27273)43. 17-4-52 «Περὶ τῆς διάσυνδιασμοῦ χρησιμοποίησεως γραμ)μων διὰ προπληρωμῆν Τελῶν»..... 206
- 17ον) Ἀριθ. Πρωτ. 28077)207. 14-4-52 «Περὶ ἀπαριθμήσεως Ἰδιωτικῆς καὶ Ἐπισήμου ἀλ)φίας Α' ἑξαμήνου 1952»..... 207
- 18ον) Ἀριθ. Πρωτ.27282)43. 23-4-52 «Ἀνάκλησις 21177)43 Ἐγκυκλίου»..... 207
- 19ον) Ἀριθ. Πρωτ. 28082)1212. 22-4-52 «Ὅπως ὑποβάλουν στοιχεῖα προμηθείας γραμ)μων εἰς τὸ τέλος ἐκάστου μηνός»..... 208
- 20ον) Ἀριθ. Πρωτ. 28081)211. 24-4-52 «Σχετικῶς μὲ πρόσθετον ἀεροπορικόν τέλος ἐπισκεπτηρίων»..... 210

Γ'. Διευθύνσεως Ταχ. Δεμάτων

- 21ον) Ἀριθ. Πρωτ. 27001)1451. 2-4-52 «Τροποποιήσεις εἰς Τιμολόγια ἐξωτερικῶν δεμάτων»..... 210
- 22ον) Ἀριθ. Πρωτ. 17294)1044. 4-4-52 «Περὶ τρόπου ἐξαγωγῆς ἐγχωρίων Προϊόντων»..... 211
- 23ον) Ἀριθ. Πρωτ. 27005)1445. 5-4-52 «Περὶ λήψεως προσθέτων μέτρων ἐν τῇ διαχειρίσει τῶν ἀποστολῶν δεμάτων ἐξωτερικοῦ»..... 213

Δ'. Δ-νσεως Διαχ. Λογ. Ταχ. Ἐλέγχου

- 24ον) Ἀριθ. Πρωτ. 13530) 10-4-52 «Περὶ μὴ καταθέσεως τῶν Ταχ. Τελῶν ἐξοφλήσεως μερισμάτων εἰς δημόσιον Ταμεῖον»..... 216
- 25ον) Ἀριθ. Πρωτ. 21070)491. 9-4-52 «Περὶ εἰσπράξεως τῶν Τελῶν ἐπιταγῶν τοῦ ἐσωτερικοῦ Ταχ)κῶν καὶ Τηλεγραφικῶν διὰ γραμματοσήμου»..... 217
- 26ον) Ἀριθ. Πρωτ. 27260)649. 11-4-52 «Ὅπως παρὰ διαχειριστῶν ἐλέγχωνται παραδιδόμεναι ὑπὸ Ταμείου γραμμάτια καὶ ἀποκόμματα ὑπὸδ. 15»..... 218

27ον) Ε'. Γενικός Ισολογισμός τῶν Ταχ. ἐπιταγῶν πάντων τῶν Ταχ. Γραφείων τοῦ Κράτους. Οἰκονομικὸν ἔτος 1950-51.....	21)
---	-----

ΣΤ'. Δ-νσεως Γεν. Ὑποθέσεων

28ον Ἀριθ. Πρωτ. 24032)334. 17-4-52 «Ὅτι ἑκτακτοὶ καθαρίστρια δικαιούνται προσαυξήσεως ἀποδοχῶν τῶν κατὰ 15οιο ἀπὸ 1-2-1952».....	220
---	-----

Ζ'. Διευθύνσεως Ἀσφαλ. Ταμείων

29ον) Ἀριθ. Πρωτ. 1174 «Περὶ Τρόπου ἀποστολῆς εἰς τὸ ταμεῖον ὑγείας κρατήσεων Ταχ. Συνταξιούχων»..	221
30ον) Ἀριθ. Πρωτ. 1002. 28-3-52 «Διαβιβάζεται πῖναξ ἐμφαινῶν τὴν μέσην ἑξαμηνιαίαν ἐπιβάρυνσιν κατὰ ἡσφαλισμένον ἐν ἐκάστη περιφερείᾳ καὶ συνιστάται ἢ μετὰ προοχῆς χορήγησις περιθάλψεως εἰς τὰ ἔχοντα πραγματικὴς ἀνάγκης ἡσφαλισμένα μέλη».....	223
31ον) «Πῖναξ ἐμφαινῶν τὴν μέσην ἑξαμηνιαίαν δαπάνην κατὰ ἡσφαλισμένον ἐν ἐκάστη περιφερείᾳ Ἀ' ἑξαμήνου 1951-52».....	225
32ον) «Γραφικὴ Παράστασις ἐμφαίνουσα τὴν μέσην ἑξαμηνιαίαν ἐπιβάρυνσιν κατὰ ἡσφαλισμένον ἐν ἐκάστη περιφερείᾳ ἐπὶ δαπανῶν Γεν. Ἱατρικῆς περιθάλψεως Φαρμακευτικῆς περιθάλψεως καὶ παρακλινικῶν ἐξετάσεων, Ἀ' ἑξαμήνου 1951-52».....	

V. Ἀνακοινώσεις

Α'. Μέλη Συμβουλίου.....	225
Β'. Προαγωγαί.....	225
Γ'. Παραιτήσεις.....	228
Δ'. Ἀπολύσεις.....	229
Ε'. Ἀνάκλησις Β. Διατάγματος.....	230
ΣΤ'. Τοποθετήσεις Μεταθέσεις.....	231
Ζ'. Διόρθωσις Ἡμερηθμένων.....	234

I. ΝΟΜΟΙ

A' ΕΙΔΙΚΟΙ

ΝΟΜΟΣ ὑπ' ἀριθ. 2045.

Περί σιεγάσεως τῶν Ταχυδρομείων καὶ περὶ τροποποιήσεως καὶ συμπληρώσεως ἐνίων ὀργανικῶν διατάξεων τῆς Ταχ. Ὑπηρεσίας καὶ τῆς Κοινωνικῆς Προνοίας τοῦ Ταχυδρομικοῦ Προσωπικοῦ.

ΠΑΥΛΟΣ

ΒΑΣΙΛΕΥΣ ΤΩΝ ΕΛΛΗΝΩΝ

Ψηφισάμενοι ὁμοφώνως μετὰ τῆς Βουλῆς, ἀποφασίζομεν καὶ διατάσσομεν :

Ἄρθρον 1.

1. Τὸ κατὰ τὰς διατάξεις τοῦ ἀρθροῦ 36 τοῦ Ν. 4581 πρόσθετον τέλος διὰ τὴν μεταφορὰν ἀεροπορικῶς τῶν ἐπιστολῶν καὶ δελταρίων ἐσωτερικοῦ καταργεῖται, τῆς μεταφορᾶς τούτων ἐνεργουμένης ἐφεξῆς ἀεροπορικῶς ἄνευ προσθέτου ἐπιβαρύνσεως.

2. Ὡσαύτως καταργεῖται τὸ ὑπὸ τοῦ ἀρθροῦ 1 τοῦ ὑπ' ἀριθ. 97)1946 Ν. Δ. προβλεπόμενον εἰδικὸν τέλος ὑπὲρ τῆς Κοινωνικῆς Προνοίας Προσωπικοῦ ΤΤΤ., ἀντὶ δὲ τούτου ἐφεξῆς παρακρατεῖται ὑπὸ τῶν Ταμιῶν καὶ κατατίθεται εἰς τὸ Ταχ. Ταμιευτήριον ποσοστὸν 70)0 ἐπὶ τῶν εἰσπράξεων ἐκ τῆς διαθέσεως γραμματοσήμων ὅπερ διατίθεται κατὰ τὰ ἐν ἀρθρῳ 2 τοῦ αὐτοῦ Ν.Δ. ὀριζόμενα.

3. Τὸ Ταχ. τέλος ἐπιστολῆς ἐσωτερικοῦ θάρους μέχρι 20 γραμμαρίων ὀρίζεται εἰς δραχμὰς 1000, προστιθεμένου πέραν τοῦ θάρους τούτου τέλους δρχ. 500 ἀνὰ 20 γραμμάρια ἢ κλάσμα αὐτῶν. Ἐπιτρέπεται ἀξιομειώσεις τοῦ τέλους τούτου διὰ Β. Δ. ἐκδιδομένου κατὰ τὰς διατάξεις τοῦ ἀρθροῦ 11 τοῦ Ν.Δ. 896)1941 «περὶ ἀξίησεως τῶν Τ.Τ.Τ. τελῶν ἐσωτερικοῦ».

4. Διὰ Διατάγματος ἐκδιδομένου προτάσει τῶν ἐπὶ τῶν Οἰκονομικῶν καὶ Συγκοινωνιῶν Ὑπουργῶν δύναται νὰ προβλεφθῇ ἡ κυκλοφορία εἰδικοῦ γραμματοσήμου διὰ τὰς ἐορτὰς τῶν Χριστουγέννων καὶ Πάσχα τοῦ ὁποῦ ἢ ἐπικόλλησις νὰ καθίσταται ὑποχρεωτικὴ ἐπὶ τῶν ταχ. ἀντικειμένων ἐσωτερικοῦ τῶν κατατιθεμένων κατὰ τὸ ἀπὸ 16 Δεκεμβρίου μέχρι 15 Ἰανουαρίου διάστημα καὶ κατὰ τὸ πρὸ τῆς Κυριακῆς τῆς Διακαινησίμου εἰκοσαήμερον. Ἡ ἀξία τοῦ γραμματοσήμου τούτου καθορίζεται διὰ τοῦ αὐτοῦ Διατάγματος, δὲν δύναται δὲ νὰ εἶναι ἀνωτέρα τοῦ 1)10 τοῦ τέλους ἐπιστολῆς ἐσωτερικοῦ.

Ἄρθρον 2.

1. Τὸ ὑπὸ τοῦ ἀρθροῦ 7 τοῦ Νόμου 4371)1929 «περὶ τροποποιήσεως, συμπληρώσεως καὶ κυρώσεως τῶν Διαταγμάτων

περί ενιαίας οργανώσεως και διοικήσεως τῆς σωματικῆς ἀγωγῆς» προβλεπόμενον ποσοστὸν 4,5 ο)ο ἐπὶ τῶν εἰσπράξεων κοινῶν γραμματοσήμου καθορίζεται εἰς 3 ο)ο.

2. Αἱ κατὰ τὴν ἐναρξιν τῆς ἰσχύος τοῦ παρόντος Νόμου ὑφιστάμεναι ταχυδρομικαὶ ἀτέλειαι πάσης φύσεως, αἱ τυχόν δι' εἰδικῶν Νόμων ἀπονεμηθῆσόμεναι τοιαῦται ἀτέλειαι εἰς τὸ μέλλον, ὡς καὶ τὸ κατὰ τὴν 1ην παράγραφον τοῦ παρόντος ἄρθρου ποσοστὸν 3 ο)ο ὑπὲρ τῆς σωματικῆς ἀγωγῆς, δύνανται νὰ καταργουῦνται ἢ νὰ περιορίζωνται μετ' ἀπόφασιν τοῦ Ὑπουργικοῦ Συμβουλίου διὰ Διατάγματος ἐφ' ἅπαξ ἐκδιδόμενου δι' ἐκάστην περίπτωσιν, προτάσει τῶν Ὑπουργῶν Συγκοινωνιῶν καὶ Οἰκονομικῶν.

Ἄρθρον 3.

Ἐπιτρέπεται εἰς τὴν Ταχυδρομικὴν Ὑπηρεσίαν ὅπως προέρχεται εἰς συμφωνίας μετὰ Ἀεροπορικῶν Ἑταιριῶν ἐκμεταλλευσόμενων γραμμᾶς τοῦ ἐσωτερικοῦ ἢ τοῦ διεθνοῦς ἀεροπορικοῦ δικτύου, ὡς καὶ μετὰ τῶν οἰκείων Ταχ. Δ)νσεων ξένων χωρῶν διὰ τὴν ὑπὸ τῶν Ἑταιριῶν τούτων μεταφορὰν ἀλληλογραφίας μὴ προπληρωμένης ὑπὸ τοῦ ἀποστολέως διὰ προσθέτου ἀεροπορικοῦ ταχυδρ. τέλους.

Ἄρθρον 4.

1. Διὰ τὴν ἐξυπηρέτησιν τῶν ἀναγκῶν στεγασσεως καὶ ἐξοπλισμοῦ τῶν Ταχυδρομείων, ὡς αὐταὶ ὀρίζονται ἐν τῷ ἐπομένῳ ἄρθρῳ ἐγγράφεται ὑποχρεωτικῶς καθ' ἐκαστον οἰκονομικὸν ἔτος ἀπὸ τοῦ προσεχοῦς 1952—1953 εἰς τὸν προϋπολογισμὸν ἐξῆρδων τοῦ Ὑπουργείου Συγκοινωνιῶν, ὑπὸ ἴδιον κεφάλαιον ποσὸν ἀντιπροσωπεῦον τοὺς ἀνήκοντας τῇ Ταχυδρομικῇ Ὑπηρεσίᾳ ὡς κάτωθι πόρους :

α) Τὰ 3)100 τῶν ἐτησίων εἰσπράξεων ἐκ τῆς διαθέσεως γραμματοσήμων.

β) Τὰ κατ' ἐφαρμογὴν τοῦ ἄρθρου 23 τοῦ Ν. Δ. 1049) 1949 «περί ὀργανώσεως τῶν Τηλεπικοινωνιῶν Ἑλλάδος» καταβαλλόμενα ὑπὸ τοῦ Ο.Τ.Ε. ποσὰ διὰ τὴν ἐξυπηρέτησιν τοῦ εἰς τὰ Ταχυδρομικὰ Γραφεῖα Γ' τάξεως.

γ) Τὸ κατὰ τὸ ἄρθρον 20 τοῦ αὐτοῦ Ν. Δ. δι' ἐνίσχυσιν τοῦ προϋπολογισμοῦ τῆς Ταχ. Ὑπηρεσίας προοριζόμενον ποσοστὸν 6 ο)ο ὡς τοῦτο καθορίζεται ὑπὸ τοῦ ἄρθρου 6 τοῦ Α. Ν. 1944)1951.

δ) Τὰ καταβαλλόμενα ποσοστὰ διὰ παροχὴν ὑπηρεσιῶν εἰς Νομικὰ Πρόσωπα καὶ διαφόρους Ὄργανισμοὺς περιερχόμενα ἐφεξῆς ὡς ἔσοδον τοῦ Δημοσίου (πώλησις ἐνσήμων Νομικῶν Προσώπων — εἰσπραξίς ραδιοφωνικῶν συνδρομῶν κλπ.).

ε) Ποσὸν διατιθέμενον ἐτησίως ἐκ τοῦ Κρατικοῦ Προϋπολογισμοῦ.

2. Δαπάναι εἰς βάρος τοῦ κατὰ τὴν προηγουμένην παράγραφον κοινδουλίου ἐντέλλονται ὑπὸ τοῦ Ὑπουργοῦ τῶν Συγκοι-

νωνίων διά τῆς παρ' αὐτῶ Ὑπηρεσίας Ἐντελλομένων Ἐξόδων.

3. Τὰ καθ' ἕναστον οἶκον. ἔτος ἀπομένοντα τυχόν ἀδιάθετα ποσά, μεταφέρονται εἰς τὸν προϋπολογισμὸν τοῦ ἐπομένου οἴκον. ἔτους προσαυξανομένου τοῦ κονδυλίου τοῦ ἔτους τούτου διὰ τῶν τοιούτων ἀδιαθέτων ποσῶν.

4. Διὰ Β. Δ)τος ἐκδιδόμενον προτάσει τῶν ἐπὶ τῶν Οἰκονομικῶν καὶ Συγκοινωνιῶν Ὑπουργῶν δύναται νὰ συσταθῆ ἰδιδικὸς λογαριασμὸς διαχειρίσεως τῶν κατὰ τὴν παραγρ. 1 τοῦ παρόντος πῶρων τηρούμενος αὐτοτελῶς, καθοριζομένον καὶ τῶν λεπτομερειῶν λειτουργίας τούτου.

Ἄρθρον 5.

1. Ἐκ τοῦ κατὰ τὰ προηγούμενον ἄρθρον κονδυλίου τοῦ προϋπολογισμοῦ ἰκανοποιῶνται ἀποκλειστικῶς αἱ κάτωθι ἀνάγκαι τῶν Ταχυδρομείων, προσδιοριζομένης ἐκάστοτε δι' ἀποφάσεως τοῦ ἐπὶ τῶν Συγκοινωνιῶν Ὑπουργοῦ, μετὰ σύμφωνον γνώμην τοῦ Συμβουλίου Ταχ. Ἐκμεταλλεύσεως, τῆς προτεραιότητος ἰκανοποιήσεως τούτων.

α) Ἡ ἀνέγερσις ἢ ἀγορὰ καταλλήλων οἰκημάτων πρὸς στέγασιν τῶν Ταχυδρομικῶν Ὑπηρεσιῶν καὶ ἡ καταβολὴ τῆς ἀξίας τῶν κατὰ τὰς διατάξεις τοῦ ἐπομένου ἄρθρου ἀπαλλοτριουμένων γηπέδων.

β) Ὁ τεχνικὸς ἐξοπλισμὸς τῶν μεγάλων Ταχυδρομείων μὲ συγχρονισμένας μηχανικὰς ἐγκαταστάσεις.

γ) Ὁ ἐφοδιασμὸς τῶν Ταχ. Ὑπηρεσιῶν μὲ τὰ ἀναγκαῖα οὐντα διὰ τὴν ἐκτέλεσιν τοῦ ἔργου τῶν εἰδικῶν ἐπιπλα καὶ σκεύη καὶ ἡ συντήρησις αὐτῶν.

δ) Ἡ συντήρησις καὶ ἐπισκευὴ τῶν Ταχ. Καταστημάτων, περιλαμβανομένων καὶ τῶν ἐπὶ ἐνοικίῳ τοιούτων, ἐν ᾧ μέτρῳ ἐπιτρέπεται τοῦτο ἐκ τῆς ἰσχυούσης ἐκάστοτε νομοθεσίας.

ε) Ἡ κατασκευὴ εἰδικῶν Ταχυδρομικῶν Περιπτέρων εἰς πλατείας ἢ ἄλλα κεντρικὰ σημεῖα μεγάλων πόλεων, καθοριζόμενα ἐκάστοτε διὰ κοινῆς ἀποφάσεως τῶν Ὑπουργῶν Συγκοινωνιῶν καὶ Δημοσίων Ἔργων.

Ἄρθρον 6.

1. Τὰ κατασκευαζόμενα κατὰ τὰς διατάξεις τοῦ παρόντος νόμου Ταχυδρομικὰ Καταστήματα ἀνεγείρονται ἐπὶ καταλλήλων γηπέδων τῆς ἰδιοκτησίας τοῦ Δημοσίου, ἐλλείψει δὲ τοιούτων ἐπὶ καταλλήλων γηπέδων τῶν οἰκείων Δήμων ἢ Κοινοτήτων, δωρεὰν παρεχομένων ὑπὸ τούτων ἢ καὶ ἰδιωτικῶν ἀπαλλοτριουμένων ἀναγκαστικῶς διὰ τὸν ἐν λόγῳ σκοπὸν δημοσίας ὠφελείας, κατὰ τὰς ἰσχυούσας ἐκάστοτε σχετικὰς περὶ τοιούτων ἀπαλλοτριώσεων διατάξεις.

Προκειμένου περὶ Ταχυδρομικῶν Γραφείων Β' καὶ Γ' τάξεως ἢ δωρεὰν παραχώρησις τοῦ γηπέδου ἀποτελεῖ ἀπαραίτητον προϋπόθεσιν διὰ τὴν ἀνέγερσιν Ταχ. Καταστήματος.

2. Διὰ τὴν ἐκπόνησιν σχεδίων τῶν ὑπὸ ἀνέγερσιν Ταχ. Καταστημάτων μεμονωμένων ἢ κατὰ κατηγορίας, ὡς καὶ σχεδίων διαρρυθμίσεως τῶν ὑπαρχόντων δύναται νὰ προκηρυχθῇ ἀρχιτεκτονικὸς διαγωνισμὸς.

3. Ἡ σύνταξις σχεδίων, τῶν προϋπολογισμῶν δαπάνης, ἢ ἐν γένει τεχνικὴ προπαρασκευὴ, ὡς καὶ ἡ ἐπίβλεψις τῆς κατασκευῆς τῶν Ταχ. Καταστημάτων γίνεται μερίμνη τῶν ἀρμοδίων Ὑπηρεσιῶν τοῦ Ὑπουργείου Δημοσίων Ἔργων, κατὰ τὰς περὶ ἐκτελέσεως Δημοσίων ἔργων διατάξεις.

Εἰς τὸ ἀρμόδιον διὰ τὴν ἔγκρισιν τῶν Σχεδίων Συμβούλιον παρίσταται καὶ ἀντιπρόσωπος τῆς Ταχ. Ὑπηρεσίας, ὀριζόμενος μετὰ ἀναπληρωτοῦ αὐτοῦ δι' ἀποφάσεως τοῦ Ὑπουργοῦ Συγκοινωνιῶν.

Διὰ τὰς ἐπισκευὰς τῶν Ταχ. Καταστημάτων ἢ σύνταξις σχεδίων, προϋπολογισμῶν δαπάνης καὶ ἡ ἐπίβλεψις γίνονται ὑπὸ τῶν κατὰ τόπους Ὑπηρεσιῶν τοῦ Ὑπουργείου Δημοσίων Ἔργων.

4. Τὰ Ταχυδρομικὰ Καταστήματα εἰς λιμένας καὶ σιδηροδρομικοὺς σταθμοὺς δύναται νὰ ἀνεγείρονται κατὰ τὴν διαδικασίαν ἢ ὅποια τηρεῖται διὰ τὴν ἀνέγερσιν τῶν ἰδίων οἰκημάτων τῶν Λιμενικῶν καὶ Σιδηροδρομικῶν Ὑπηρεσιῶν.

5. Αἱ ἰσχύουσαι ἐκάστοτε διατάξεις περὶ ἐνοικιοστασίου δὲν ἔχουσιν ἐφαρμογὴν ἐπὶ τῶν μισθωτῶν οἰκιῶν, διαμερισμάτων ἢ καταστημάτων, ὡς καὶ ἐπὶ τῶν ὑπὸ οἰανδήποτε σχέσιν κατεχόντων χώρους εἰς ἀκίνητα, τὰ ὅποια ἀγοράζονται κατὰ τὰς διατάξεις τοῦ παρόντος νόμου διὰ νὰ χρησιμεύσωσιν εἴτε ὡς γῆπεδα διὰ τὴν ἀνέγερσιν Ταχ. Καταστημάτων, εἴτε ὡς οἰκήματα πρὸς στέγασιν Ταχ. Ὑπηρεσιῶν ἢ καὶ διὰ τὴν ἀσφάλειαν τῶν Ὑπηρεσιῶν τούτων.

Ἡ τηρητέα διαδικασία διὰ τὴν ἀγορὰν τοιούτων μὴ ἐλευθέρων ἀκινήτων καὶ διὰ τὴν, κατ' ἐφαρμογὴν τῆς ὡς ἄνω διατάξεως, ἀποβολὴν τῶν κατεχόντων χώρους ἐν αὐτοῖς, εἰδικώτερον δὲ ὁ τρόπος προσδιορισμοῦ τῆς τυχόν καταβλητέας ἀποζημιώσεως, ὡς καὶ πᾶσαι ἐν γένει αἱ σχετικαὶ πρὸς ἐφαρμογὴν τοῦ προηγουμένου ἐδαφίου λεπτομέρειαι καθορισθήσονται διὰ Β. Δ. ἐφ' ἧς ἐκδιδομένου προτάσει τῶν ἐπὶ τῆς Δικαιοσύνης, Οἰκονομικῶν καὶ Συγκοινωνιῶν Ὑπουργῶν.

6. Ἐπὶ ἀναλόγῳ συμμετογῇ εἰς τὰς δαπάνας καὶ κατόπιν εἰδικῆς ἐκάστοτε συμφωνίας μεταξὺ Γεν. Διευθύνσεως Ταχυδρομείων καὶ Ο.Τ.Ε. δύναται νὰ γίνῃ κατασκευὴ εἰδικῶν κτιρίων πρὸς συστέγασιν ἐν αὐτοῖς τῶν Ὑπηρεσιῶν τῶν.

7. Διὰ Διατάγματα, ἐκδιδομένου προτάσει τῶν ἐπὶ τῶν Οἰκονομικῶν καὶ Συγκοινωνιῶν Ὑπουργῶν, κανονίζονται αἱ λεπτομέρειαι ἐγκρίσεως καὶ ἐντολῆς δαπανῶν. Ὁμοίως δὲ διὰ Διατάγματος, ἐκδιδομένου τῇ προτάσει τοῦ ἐπὶ τῶν Συγκοινωνιῶν Ὑπουργοῦ, κανονίζονται τὰ τῆς καταρτίσεως προγράμματος ἐκλεσετέων ἔργων, κατὰ τὴν παράγρ. 1 τοῦ προηγουμένου ἀρθροῦ, ὡς καὶ πᾶσα ἄλλη ἀναγκαία λεπτομέρεια.

Ἄρθρον 7.

1. Τὰ κατὰ τὰς κειμένας διατάξεις ὑφιστάμενα Ταμεία Ἀρωγῆς Ὑπαλλήλων Τ.Τ.Τ. καὶ Ἀλληλεβοηθείας Βοηθητικοῦ Προσωπικοῦ Τ.Τ.Τ. δύνανται νὰ συγχωνευθῶσιν εἰς ἓν Ταμεῖον ὑπὸ τὸν τίτλον «Ταμεῖον Ἀρωγῆς Προσωπικοῦ Τ.Τ.Τ.» διὰ Β. Διατάγματος ἐφ' ἅπαξ ἐκδιδομένου, προτάσει τοῦ ἐπὶ τῶν Συγκοινωνιῶν Ὑπουργοῦ, μετὰ σύμφωνον γνώμη τῶν Διοικητικῶν Συμβουλιῶν ἀμφοτέρων τῶν Ταμείων.

2. Διὰ τοῦ αὐτοῦ Β. Διατάγματος τίθενται αἱ καταστατικά διατάξεις τοῦ Ταμείου Ἀρωγῆς Προσωπικοῦ Τ.Τ.Τ., κατ' ἀναπροσαρμογὴν ἢ τροποποίησιν τῶν διεπιστῶν ἀμφοτέρω τὰ συγχωνευόμενα Ταμεία, ἐπιτροπευμένης τῆς προσθήκης καὶ νέων διατάξεων.

3. Τὰ κατὰ βαθμοὺς ἢ λαμβανομένους μισθοὺς ποσὰ τῶν ἐφ' ἅπαξ χρηματικῶν βοηθημάτων, τῶν παρεχομένων ὑπὸ τοῦ Ταμείου Ἀρωγῆς Προσωπικοῦ Τ.Τ.Τ. ἢ τῶν καθ' ἕκαστα Ταμείων ὀρίζονται διὰ Β. Διατάγματος, ἐκδιδομένου προτάσει τοῦ Ὑπουργοῦ Συγκοινωνιῶν, μετὰ σύμφωνον ἀπόφασιν τῶν οἰκείων Διοικητικῶν Συμβουλιῶν.

4. Τὸ ποσὸν βοηθήματος τῶν μετόχων τῶν Ἀσφαλιστικῶν Ταμείων, τῶν ὁποίων ἡ σύνταξις ἐκانونίσθη ἐπὶ τῇ βάσει μισθοῦ ἀνωτέρου τοῦ ἀναλογούντος εἰς τὸν βαθμὸν τῆς ὀργανικῆς τῶν θέσεως, προσαυξάνεται κατὰ ποσὸν ἴσον πρὸς τόσα ἑκατοστὰ τῆς διαφορᾶς τοῦ βοηθήματος τοῦ ἀμέσως ἀνωτέρου βαθμοῦ, ὅσα τὰ ἑκατοστὰ τὰ ὀπίω ἀντιπροσωπεύει ἐναντι τῆς συνολικῆς διαφορᾶς μισθοῦ τοῦ ἀνωτέρου βαθμοῦ, τὸ ἐπὶ πλέον τοῦ ἀναλογούντος εἰς τὸν ὀργανικὸν βαθμὸν ποσὸν μισθοῦ, ἐφ' οὗ ἐκانونίσθη ἡ σύνταξις.

Διὰ τὴν καταβολὴν τοῦ ὡς ἄνω ἠῦξημένου βοηθήματος ἀπαιτεῖται ἡ ἐπὶ ἓν τοῦλάχιστον ἔτος διενέργεια κρατήσεων ὑπὲρ τῶν Ἀσφαλιστικῶν Ταμείων ἐπὶ τοῦ ἐν λόγῳ ἠῦξημένου μισθοῦ, ὡς καὶ ἡ καταβολὴ τῆς διαφορᾶς μισθοδοσίας ἐνὸς μηνός.

5. Χρονικὰ διαστήματα διανυόμενα ἢ διανυθέντα ἐν ὑπηρεσίᾳ ὑπὸ μετόχων τῶν Ἀσφαλιστικῶν Ταμείων, μετὰ τὴν συμπλήρωσιν τοῦ ὀρίου ἡλικίας τοῦ προβλεπομένου διὰ τὸν βαθμὸν δι' ὃν οὗτοι ἐσυνταξιοδοτήθησαν, δὲν ὑπολογίζονται ὡς χρόνος συμμετοχῆς τούτων εἰς τὰ ἐν λόγῳ Ταμεία, τῶν τυχόν γενομένων κατὰ τὰ διαστήματα ταῦτα κρατήσεων ὑπὲρ τῶν Ταμείων ἐπιστρεφομένων αὐτοῖς ἀτόκως.

Ὡς ἡμέρα ἐξόδου τῶν μετόχων τούτων πρὸς καθορισμὸν τοῦ βοηθήματος καὶ τοῦ συντελεστοῦ λογίζεται ἡ ἐπομένη τῆς ἡμέρας καθ' ἣν συνεπλήρωσαν τὸ ὡς ἄνω ὄριον ἡλικίας.

Ἐν πάσῃ περιπτώσει τὸ βοήθημα κατ' ἐφαρμογὴν τῆς παρούσης παραγράφου διὰ τοὺς εἰς τὸν Ο. Τ. Ε. ὑπηρετοῦντας, δὲν δύναται νὰ εἶναι κατώτερον ἐκείνου ὅπερ ἔλαβον οἱ ἀπολυθέντες ἤδη λόγῳ καταλήψεως ὑπὸ τοῦ ὀρίου ἡλικίας ὁμοί-

βαθμοί του αὐτοῦ χρόνου ὑπηρεσίας καὶ τῆς ἰδίας ἡλικίας ὑπάλληλοι τῆς Ταχ. Ὑπηρεσίας.

6. Οἱ ἐκ τοῦ Βοηθητικοῦ Ταχ. Προσωπικοῦ μεταταγέντες εἰς τὸ ὑπάλληλικόν Προσωπικόν δύνανται νὰ γίνωσι μέτοχοι τοῦ Ταμείου Ἀρωγῆς, ὑπολογίζοντες καὶ τὸν πρότερον εἰς τὸ Ταμεῖον Ἀλληλοβοηθείας χρόνον συμμετοχῆς των, κατόπιν ἀποφάσεως τοῦ οἰκείου Διοικητικοῦ Συμβουλίου, καθοριζούσης καὶ τοὺς σχετικούς πρὸς τοῦτο ὄρους.

7. Οἱ ἀπὸ τῆς ἐνάρξεως τῆς ἰσχύος τοῦ Α. Ν. 1676)1939 «περὶ προστασίας Φυματικοῦ Προσωπικοῦ Τ.Τ.Τ.» ἀπολυθέντες τῆς ὑπηρεσίας λόγῳ πνευμονικῆς φυματιώσεως διαπιστωθείσης ὑπὸ Ἐπιτροπῆς Ἀπαλλαγῶν Στρατοῦ δικαιοῦνται μετὰ σύμφωνον ἀπόφασιν τῆς Μονίμου Ὑγειονομικῆς Ἐπιτροπῆς ἀπάντων τῶν κατὰ τὰς διατάξεις τοῦ Νόμου τούτου παρεχομένων βοηθημάτων εἰς τοὺς ἀπολυομένους βάσει τοῦ ἄρθρου 1 τοῦ αὐτοῦ Νόμου.

Ἄρθρον 8.

1. Οἱ κατὰ τὰς διατάξεις τῆς παραγράφου 4 τοῦ ἄρθρου 22 τοῦ Ν. Δ. 1049)1949 ὡς αὕτη ἡμερησίῃ διὰ τοῦ ἄρθρου 15 τοῦ Α. Ν. 1944)1951 μετέχοντες ὑποχρεωτικῶς εἰς τὰ Ταμεία Ἀρωγῆς καὶ Ἀλληλοβοηθείας Τ.Τ.Τ., ἐκ τῶν μεταταγέντων εἰς τὸν Ο.Τ.Ε. ΤΤΤ ὑπάλληλων, ὀρίζονται ὀνομαστικῶς δι' ἀποφάσεως τοῦ Ὑπουργοῦ Συγκοινωνιῶν δημοσιευμένης εἰς τὴν Ἐφημερίδα τῆς Κυβερνήσεως. Οἱ ἐκ τῶν μετόχων τούτων τυχόν παραλειφθέντες δύνανται ὅπως ὑποβάλωσιν ἐντὸς ἡμῆνου ἀνατρεπτικῆς προεδσμίας ἀπὸ τῆς δημοσιεύσεως τῆς ἀποφάσεως δικαιολογητικὰ τῆς ὑπηρεσίας των καὶ περιλαμβάνονται εἰς συμπληρωματικὴν ἀπόφασιν ἐκδιδομένην ἐντὸς διμήνου ἀπὸ τῆς λήξεως τῆς προεδσμίας.

2. Ἡ ὑπὲρ τῶν Ταμείων Ἀρωγῆς καὶ Ἀλληλοβοηθείας ΤΤΤ παγία μηνιαία κράτησις τῶν μετόχων τούτων ὡς αὕτη ὀρίζεται ὑπὸ τῶν ἰσχυουσῶν ἐκάστοτε διατάξεων διὰ τοὺς Μετόχους Δημοσίους Ὑπάλληλους ὑπολογίζεται ἀπὸ τῆς μετατάξεώς των εἰς τὸν Ο.Τ.Ε. μέχρι μὲν τῆς ἐκδόσεως τοῦ ὑπὸ τοῦ ἄρθρου 2 τοῦ Α. Ν. 1341)1949 προβλεπομένου Διατάγματος ἐπὶ τοῦ βασικοῦ μισθοῦ τοῦ βαθμοῦ ὃν ἕκαστος ἔφερε πρὸ ταύτης ἀπὸ δὲ τῆς ἐκδόσεως τοῦ ἐν λόγῳ Διατάγματος ἐπὶ τοῦ βασικοῦ μισθοῦ τοῦ κατὰ τὸ Διάταγμα τοῦτο ἀντιστοιχοῦντος ἐκάστοτε βαθμοῦ μετὰ τῆς τυχόν προσαυξήσεως μισθοῦ ἐφόσον αὕτη ἀναγνωρίζεται διὰ τὸν ὑπολογισμόν τῆς συντάξεως.

Ἡ διὰ τοῦ Διατάγματος τούτου κατὰξίς εἰς ἀνώτερον βαθμὸν καὶ ἢ ἐφεξῆς προαγωγή ἢ ἀπονομή προσαυξήσεως κατὰ τὰ ἀνωτέρω συνεπάγεται ὑποχρέωσιν τοῦ Μετόχου εἰς τὴν καταβολὴν ἐφ' ἅπαξ τῆς προκυπτούσης ἀντιστοίχως διὰ τὸν Δημόσιον ὑπάλληλον διαφορᾶς μισθοδοσίας ἐνὸς μηνός.

3. Κατὰ πᾶσαν περίπτωσιν καὶ ἀνεξαρτήτως τῶν διὰ τῶν ὡς ἄνω διατάξεων καθοριζομένων εἰδικῶν περιπτώσεων ὀρίζεται ὅτι οἱ εἰς τὸν Ο.Τ.Ε. μεταταγέντες μέτοχοι ἐξομοιοῦνται πρὸς τοὺς λοιποὺς μετόχους ὑποκείμενοι εἰς τὰς αὐτὰς ὑποχρεώσεις καὶ ἀπολαύοντες τῶν αὐτῶν δικαιωμάτων πλην ἂν ρητῶς ἄλλως ὀρίζεται ἐν τῷ παρόντι Νόμῳ.

ἄρθρον 9.

1. Τὰ βοηθήματα τῶν ἐκ τῶν Μετόχων τοῦ Ο.Τ.Ε. ἀπολυομένων εἴτε συνεπείᾳ ὁμαδικῆς καταργήσεως ἑτέρων εἴτε συνεπείᾳ καθορισμοῦ διὰ τοῦ Κανονισμοῦ αὐτοῦ ὁρίου ἡλικίας ἐλάσσονος ἐκείνου τὸ ὅποιον ἴσχυς διὰ τὴν ἀντίστοιχον ἕσιν καὶ βαθμὸν τῆς τέως ΤΤΤ Ἰπηρεσίας κατὰ τὸν χρόνον τῆς μετατάξεώς των ὡς καὶ τὰ βοηθήματα τῶν τυχόν παραιτουμένων ἐντὸς τῆς τελευταίας διετίας καθ' ἣν καταλαμβάνονται ὑπὸ τοῦ οὗτω περιοριζομένου ὁρίου ἡλικίας καθίστανται ἀπαιτητὰ καὶ καταβάλλονται εἰς ἕκαστον ἅμα τῇ συμπληρώσει τοῦ ὁρίου ἡλικίας τοῦ προβλεπομένου ὑπὸ τῶν ἰσχυουσῶν κατὰ τὴν μετάταξίν του διατάξεων διὰ τὸν ἀντίστοιχον μὲ τὸν ὃν ἐξερχόμενος ἐκ τοῦ Ο.Τ.Ε. κέκτηται βαθμὸν τῆς ΤΤΤ Ἰπηρεσίας. Πάντες οἱ ἀνωτέρω ὑποχρεοῦνται εἰς τὴν καταβολὴν τῶν ἀντιστοιχουσῶν κρατήσεων διὰ τὸν ἐν τῷ μεταξὺ χρόνον ὅστις καὶ λογίζεται ὡς χρόνος συμμετοχῆς διὰ τε τὸν καθορισμὸν τοῦ βοηθήματος ὡς καὶ τὴν δημιουργίαν τοῦ δικαιώματος.

Εἰς περίπτωσιν θανάτου τοιοῦτου μετόχου μετὰ τὴν ἀπόλυσίν του ἐκ τοῦ Ο.Τ.Ε. τὸ βοηθῆμα καθίσταται ἀμέσως ἀπαιτητὸν καὶ καταβάλλεται εἰς τὰ δικαιούμενα πρόσωπα.

2. Τὸ πρὸς ἐπιστροφήν τῶν κρατήσεων δικαίωμα τῶν μεταταγέντων εἰς τὸν Ο.Τ.Ε. μὴ μετόχων τῶν Ἀσφαλιστικῶν Ταμείων λογίζεται γεγεννημένον ἅμα τῇ ἐξόδῳ τῶν ὑπαλλήλων τούτων ἐκ τοῦ Ο.Τ.Ε.

3. Εἰς τὰς περιπτώσεις τῆς παρ. 1 τοῦ παρόντος, ὁ Ο.Τ.Ε. ἔναντι τῆς ἐκ τοῦ βοηθήματος μελλοντικῆς ἀπαιτήσεως τῶν ἐξερχομένων καταβάλλει εἰς τούτους ποσὸν ἀντιπροσωπεῦον τὸ κατὰ τὴν ἐξόδον των βέβαιον βοήθημα ἐπὶ ἐκχωρήσει ὑπὲρ αὐτοῦ ἐκ μέρους τῶν δικαιούχων τοῦ καταβαλλομένου ποσοῦ καὶ ἀναλήψει ὑπὸ τούτου τῆς ὑποχρεώσεως καταβολῆς εἰς τὰ Ταμεία κατὰ μῆνα τῶν ὀφειλομένων κρατήσεων, τὸ σύνολον τῶν ὁποίων δικαιούται νὰ παρακρατήσῃ ἐκ τοῦ ποσοῦ τούτου.

ἄρθρον 10.

1. Ἀνεξαρτήτως τῆς διὰ τῆς διατάξεως τοῦ ἄρθρου 22 τοῦ Ν. Δ. 1049)1949 προβλεπομένης ἐνισχύσεως τῶν Ταμείων Ἀρωγῆς καὶ Ἀλληλοβοηθείας, διατηρουμένης ἐν ἰσχύϊ, δι' ἀποφάσεως τοῦ Ἰπουργοῦ Συγκοινωνιῶν ἐκδιδομένης μετὰ γνώμην Ἐπιτροπῆς ἀποτελουμένης ἐκ τοῦ παρὰ τῷ Ἰπουργεῖῳ Συγκοινωνιῶν Νομικοῦ Συμβούλου, ἐκ τῶν Γεν. Διευ-

θυντών των Ταχυδρομείων, Τηλεπικοινωνιών και του Ο.Τ.Ε., ενός Διευθυντού της Κεντρικής Υπηρεσίας Ταχυδρομείων διοριζομένου υπό του Υπουργού και έξ αντιπροσώπων των υπαλλήλων ανά ενός, έξ εκάτερου των κλάδων Ταχυδρομείων και Ο.Τ.Ε. υποδεικνυομένων υπό των οργανώσεων των, όρίζεται τό ποσόν τό όποϊόν υποχρεούται νά καταβάλλη ό Ο.Τ.Ε. κατ' έτος από του 1950 και έφεξής εις τά Ταμεία Αρωγής και Άλληλοβοηθείας εις αναπλήρωσιν των προβλεπομένων υπό των κειμένων διατάξεων ώς κάτωθι πόρων ώς και οίονδήποτε τυχόν άλλων πόρων ών έστερήθησαν τά Ταμεία ταύτα συνεπεία της συστάσεως του Ο.Τ.Ε.

α) Της κρατήσεως 2ο) ο εκ προμηθειών και ένοικίων, β) του εκπλειστηριάσματος άχρήστου ύλικού, γ) των επιβαλλομένων εις τό προσωπικόν μικροπροστίμων και δ) των κρατήσεων των εκ των μεταταγέντων, μη έχόντων δεκαετή συντάξιμον ύπηρεσίαν, ώς και του προσωπικού ύπερ θιά διωρίζετο εις αναπλήρωσιν των έξερχομένων εκάστοτε.

Οί έξ εκάστης των άνωτέρω περιπτώσεων πόροι προσδιορίζονται υπό της αύτης Έπιτροπής εις ποσοστόν επί του συνόλου των εκ των λοιπών πόρων εσόδων των αναγκασομένων εκάστοτε εις τόν Προϋπολογισμόν εκάτερου των Ταμείων και κατά την αναλογίαν του μέσου όρου των τριών πρό της συστάσεως του Ο.Τ.Ε. έτών έν συνδυασμῶ και προς την τελευταίαν πρό του πολέμου τριετίαν, έφ' όσον δέ διά τινας των περιπτώσεων τούτων δέν είναι δυνατός ό καθορισμός τοιούτου ποσοστού κατ' άκριβή αναλογίαν, τό διά την περίπτωσιν ταύτην αναλογούν ποσοστόν προσδιορίζεται κατά προσέγγισιν κατά την κρίσιν της Έπιτροπής.

ΜΟΥΣΕΙΟ
"Άρθρον 41.

1. Έφεξής οίκοι νοσηλεία φυματικών ΤΤΤ υπαλλήλων κατά τας διατάξεις του άρθρου 18 του Α.Ν. 1676)1939, ώς τουτο συνεπληρώθη υπό του άρθρου μόνου του υπ' άριθ. 831) 1941 Ν. Δ., δύναται νά έγκριθῆ έξαιρετικῶς και μόνον έφ' όσον άποδεδειγμένως δέν υπάρχουν κλίνα: εις κατάλληλα νοσηλευτικά ιδρύματα προς είσαγωγήν του άσθενούς.

2. Ό Ο.Τ.Ε. υποχρεούται όπως συνεισφέρει από του έτους 1951 και έφεξής εις τόν Ειδικόν Λογαριασμόν Προνοίας Φυματικού Προσωπικού ΤΤΤ τά 2)5 της εκάστοτε έτησίας δαπάνης διά την επίδοτησιν και περιθάλψιν των κατά την έναρξιν ισχύος του Ν. Δ. 1049)1949 τελούντων υπό επίδοτησιν ή νοσηλείαν φυματικών ΤΤΤ υπαλλήλων.

3. Είς τά Διοικητικά Συμβούλια εκάστου των Ασφαλιστικών Ταμείων (Υγείας, Αρωγής και Άλληλοβοηθείας) μέτεχουσιν ώς μέλη μετά ψήφου επί πλέον των υπό των κειμένων διατάξεων προβλεπομένων, ανά εις αντιπρόσωπος των υπαλλήλων, διοριζόμενος δι' άποφάσεως του Υπουργού των Συγκοινωνιών έξ υποδεικνυομένου υπό του κατ' έτος συνεργο-

μένου Συνεδρίου τῶν Ταχυδρ. Ὑπαλλήλων διπλασίου ἀριθμοῦ ὑποψηφίων τακτικῶν καὶ ἀναπληρωτῶν μελῶν ἐκ τῶν ἐν Ἀθήναις ὑπηρετούντων ὑπαλλήλων. Ἡ θητεία τῶν μελῶν τούτων παρατείνεται μέχρι τῆς ἐπὶ τῇ συγλήσει νέου Συνεδρίου ἀναδείξεως ἐτέρων ὑποψηφίων.

Ἡ ἐφαρμογὴ τῆς παρούσης παραγράφου ἀρξήται ἀπὸ τῆς συγλήσεως τοῦ πρώτου μετὰ τὴν δημοσίευσιν τοῦ παρόντος νόμου συνεδρίου Ταχυδρ. Ὑπαλλήλων.

4. Τῶν κατὰ τὴν προηγουμένην παράγραφον Συμβουλίῶν, ὡς καὶ τῶν λοιπῶν Συμβουλίῶν τῆς Κ. Ὑ. Ταχυδρομείων, προεδρεύει ὁ Γεν. Διευθυντὴς Ταχυδρομείων.

Διὰ Β. Δ. ἐκδιδόμενου προτάσει τοῦ ἐπὶ τῶν Συγκοινωνιῶν Ὑπουργοῦ, ἐπιτρέπεται ὅπως πρόβλεφθῆ ἡ συμμετοχὴ ὡς μέλους μετὰ ψήφου εἰς τὰ Διοικητικὰ Συμβούλια τῶν Ταμείων Ἀρωγῆς καὶ Ἀλληλοβοηθείας καὶ ἀντιπροσώπου τῶν ὑπαλλήλων τοῦ Ο.Τ.Ε., ἐφόσον οἱ ἐκ τῶν ὑπαλλήλων τούτων μέτοχοι ὑπερβαίνουν τὸ πέμπτον τοῦ συνόλου.

5. Εἰς τὰ ὑπὸ τῶν διατάξεων τῆς παραγρ. 3 τοῦ ἀρθροῦ 3 τοῦ Α. Ν. 1836)1951 «περὶ τροποποιήσεως καὶ κωδικοποιήσεως τῆς νομοθεσίας περὶ προστασίας ἀπολυομένων κ.λ.π.» προβλεπόμενα Νομικὰ Πρόσωπα Δημοσίου Δικαίου, τὰ ὑποχρεούμενα εἰς τὴν πρόσληψιν δικηγόρου, δὲν περιλαμβάνονται τὰ Ἀσφαλιστικὰ Ταμεία τοῦ Προσωπικοῦ τῆς Ταχ. Ὑπηρεσίας, τῶν ὁποίων αἱ δικαστικαὶ ἐν γένει ὑποθέσεις ἐξυπηρετοῦνται ὑπὸ τοῦ Νομικοῦ Συμβούλου παρὰ τῷ Ὑπουργεῖῳ Συγκοινωνιῶν.

Ἄρθρον 12.

1. Εἰς τὰς κατὰ τὰς κειμένας διατάξεις ὑφισταμένας ὀργανικὰς θέσεις τῆς Ταχυδρ. Ὑπηρεσίας ἐπὶ βαθμῷ Ὑπουργικοῦ Διευθυντοῦ β' ἢ α' τάξεως προτιθέμενται 8 θέσεις, εἰς δὲ τὰς ἐπὶ βαθμῷ Τμηματάρχου α' τάξεως 18, ὀριζόμενου τοῦ συνόλου τῶν μὲν θέσεων Περιφ. Ταχ. Διευθυντῶν β' ἢ α' τάξεως εἰς 35, τῶν δὲ θέσεων Ταχ. Διευθυντῶν ἢ Τμηματάρχων παρὰ τῇ Κ. Ὑ. εἰς 150.

2. Καταργοῦνται 3 θέσεις Ταχ. Ἐποπτῶν α' τάξεως καὶ 3 θέσεις Βοηθῶν β' τάξεως - Ταχ. Ἐποπτῶν β' τάξεως.

Ἄρθρον 13.

1. Διὰ Β. Δ. ἐκδιδόμενου προτάσει τοῦ ἐπὶ τῶν Συγκοινωνιῶν Ὑπουργοῦ κατανέμονται αἱ ἐπὶ βαθμῷ Διευθυντοῦ Ὑπουργεῖου β' ἢ α' τάξεως καὶ Τμηματάρχου α' τάξεως ὀργανικαὶ θέσεις τῆς Ταχ. Ὑπηρεσίας εἰς ὑφισταμένας ἢ συσταθησομένας διὰ Β. Δ. ἐφ' ἅπαξ ἐκδοθησομένου ἀναλόγου ἐν τῷ Κέντρῳ καὶ τῇ Περιφερείᾳ Ὑπηρεσίας.

2. Ἡ ἀρμοδιότης τῶν Διευθύνσεων, Ὑπηρεσιῶν καὶ Τμημάτων τῆς Κεντρικῆς Ὑπηρεσίας, ἢ διαίρεσις αὐτῶν εἰς Γραφεῖα, ὡς καὶ ἡ δικαιοδοσία καὶ ἀρμοδιότης τῶν Περιφερ.

Ταχ. Δ)σεων και λοιπών ανεξαρτήτων Ὑπηρεσιῶν κανονίζονται διὰ Β. Δ. ἐκδιδόμενου προτάσει τοῦ αὐτοῦ Ὑπουργοῦ.

Ἄρθρον 14.

1. Μετὰ γνώμην τοῦ Συμβουλίου Ταχ. Ἐκμεταλλεύσεως και ἀποφασιν τοῦ Ὑπουργοῦ Συγκοινωνιῶν, ἐπιτρέπεται ὅπως ἀνατίθεται εἰς τοὺς Ταχ. Διευθυντὰς Προϊσταμένους Γραφείων ἢ ὑπηρεσία ἐπιταγῶν, ἐφ' ὅσον ἡ κίνησις τούτων δὲν δικαιολογεῖ τὴν ἀπασχόλησιν εἰδικοῦ διαχειριστοῦ, καθορίζονται δὲ παραλλήλως και αἱ ἄλλαι ὑπηρεσιακαὶ των ὑποχρεώσεις.

Ὅμοιως ἐπιτρέπεται, ὅπως ἡ ὑπηρεσία ἐπιταγῶν τῶν Ταχ. Γραφείων γ' τάξεως μέχρι ποσῶ καθοριζομένου δι' ὑπουργικῆς ἀποφάσεως ἐκτελεῖται, ἐν περιπτώσει μὴ τοποθετήσεως ἢ ἀπουσίας τοῦ Προϊσταμένου, ὑπὸ τῶν προσωρινῶς διευθυνόντων ταῦτα ἐπαρχιακῶν διανομέων ἢ ὑπαλλήλων ἄλλων δημοσίων ὑπηρεσιῶν ἢ ιδιωτῶν ἐπεχόντων πάντων τούτων εὐθύνην δημοσίου ὑπολόγου.

2. Διὰ τὴν ἀντιμετώπισιν τῆς ἠϋξημένης Ταχυδρομικῆς κινήσεως κατὰ τὰς ἐορτὰς τῶν Χριστουγέννων, Νέου Ἑτους και Πάσχα ἐπιτρέπεται καθ' ὑπερωρίαν ἐργασία τῶν Ταχ. Ὑπαλλήλων.

Ἡ ἐργασία αὕτη δέον νὰ προσφέρηται ἀποκλειστικῶς και μόνον εἰς τὰς Ὑπηρεσίας Ἐκμεταλλεύσεως και συναλλαγῆς μετὰ τοῦ κοινῶ, ὁ δὲ ἀριθμὸς τῶν οὕτω καθ' ὑπερωρίαν ἐργαζομένων ὑπαλλήλων δὲν δύναται νὰ ὑπερβῇ τὸ πέμπτον τῆς συνολικῆς δυνάμεως τοῦ Προσωπικοῦ τῆς Ταχ. Ὑπηρεσίας δι' ἐργασίαν ἐπὶ δίωρον ἡμερησίως και διὰ σύνολον ἡμερῶν ἐτησίως μέχρι τεσσαράκοντα.

Ἄρθρον 15.

1. Ἀντὶ τῶν προβλεπομένων ὑπὸ τῶν κειμένων διατάξεων 84 θέσεων Ἀρχιταξιόνων και 593 θέσεων Ταξιόνων, ὀρίζονται ἐφεξῆς 100 θέσεις Ἀρχιταξιόνων και 600 θέσεις Ταξιόνων.

2. Αἱ ὀργανικαὶ θέσεις τῶν μὲν ἀπτικῶν διανομέων, προστιθεμένων 51 θέσεων ὀρίζονται εἰς 880, τῶν δὲ ἐπαρχιακῶν διανομέων, προστιθεμένων 39 θέσεων εἰς 640.

3. Προστίθενται 26 θέσεις Ἐνησημοπωλητριῶν, ὀριζομένου τοῦ συνολικοῦ ἀριθμοῦ τούτων εἰς 140, 5 θέσεις ὀδηγῶν αὐτῶν ὀριζομένου τοῦ συνολικοῦ ἀριθμοῦ τούτων εἰς 50 και 6 θέσεις φορτωτῶν ὀριζομένου τοῦ συνολικοῦ ἀριθμοῦ τούτων εἰς 160. Αἱ οὕτω προστιθέμεναι θέσεις κατανέμονται μετὰ γνώμην τοῦ Συμβουλίου Ταχ. Ἐκμεταλλεύσεως εἰς τὰς Περιφ. Ταχ. Ὑπηρεσίας διὰ Β. Δ. ἐκδιδόμενου πρὸ τῆς πλεονεξίας των.

4. Αἱ παρὰ τῆ Κ. Ὑ. καθαρίστρια ἐξελίσσονται ἀκωλύτως κατὰ τὰς διατάξεις τοῦ Νόμου 1811/1951 μέχρι τοῦ κατὰ τὸν Νόμον τεῦτον 11ου βαθμοῦ.

ἄρθρον 16.

1. Διὰ Β. Δ. ἐφ' ἅπαξ ἐκδοθησομένου, δύνανται νὰ συσταθῶσιν ἐν τῷ Κράτει μέχρι 20 Ταχ. Γραφεῖα Γ' τάξεως εἰς ἅς κωμοπόλεις καὶ χωρία ὑφίσταται ἀνάγκη κατὰ σχετικὴν γνωμοδότησιν τοῦ Συμβουλίου Ταχ. Ἐκμεταλλεύσεως.

2. Ἀπαραίτητος προϋπόθεσις τῆς λειτουργίας τῶν Γραφείων τούτων ὡς καὶ τῆς ἐφεξῆς συστάσεως Ταχ. Γραφείων Γ' τάξεως, εἶναι ἡ δωρεὰν παραχώρησις ὑπὸ τῆς οἰκείας Κοινότητος καταλλήλου οἰκήματος διὰ μίαν 10ετίαν τὸνλάχιστον.

3. Τὰ εἰς ἔδρας Κεντρικῶν Ταχυδρ. Γραφείων ἢ εἰς τὴν Περιφέρειαν τῆς τέως Διοικήσεως Πρωτευούσης ὑφιστάμενα Ταχυδρ. Γραφεῖα, δύνανται νὰ ὀρίζονται διὰ Β. Δ)τος μετὰ πρότασιν τοῦ Συμβουλίου Ταχ. Ἐκμεταλλεύσεως ὡς Τμηματικὰ καθοριζομένης ἅμα καὶ τῆς ἐξαρτήσεως τούτων. Οἱ εἰς τὰ Τμηματικὰ Ταχυδρ. Γραφεῖα ὑπηρετοῦντες διανομεῖς ὀρίζονται ὡς ἄστικοι διανομεῖς.

4. Εἰς τὰ ὑπὸ τοῦ ἄρθρου 2 τοῦ Ν. 501)1947 συμπληρωματικῶς καθορισθέντα Ταχ. Γραφεῖα παρ' οἷς ὑπηρετοῦσιν ἄστικοι διανομεῖς, προστίθεται καὶ τὸ ἐκτοτε συσταθὲν Ταχ. Γραφεῖον Ἀερολιμένος Ἑλληνικοῦ.

Αἱ διατάξεις τοῦ ἑδαφ. 3 τοῦ ἄρθρου 2 τοῦ αὐτοῦ Νόμου ἐφαρμόζονται ἀναλόγως καὶ διὰ τοὺς παρὰ τῷ Γραφεῖῳ τούτῳ ὡς καὶ τοὺς παρὰ τοῖς ὀριζομένοις ὡς Τμηματικοῖς ὑπηρετοῦντας ἐπαρχιακοὺς διανομεῖς.

ἄρθρον 17.

1. Εἰς τὴν παράγραφον 6 τοῦ ἄρθρ. 10 τοῦ Α.Ν. 877)1946 «περὶ ρυθμίσεως ζητημάτων κατατάξεως τοῦ Προσωπικοῦ ΤΤΤ κ.λ.π.» προστίθεται ἑδάφιον 2ον ἔχον οὕτω:

«Ἡ τοιαύτη ἀπαγόρευσις δὲν ἀφορᾷ τοὺς μετὰ νοσηλείαν κατὰ τὰς διατάξεις τοῦ Α. Ν. 1676)1939 «περὶ Προστασίας Φυματικοῦ Προσωπικοῦ ΤΤΤ» ἐπανερχομένους εἰς τὴν Ὑπηρεσίαν Φυματικῶν οἵτινες δύνανται νὰ τοποθετῶνται καὶ εἰς ἐτέρας ὑπηρεσίας ἐκτὸς τῶν κυρίων καθηκόντων τῶν μετὰ προηγουμένην εἰδικὴν ἔγκρισιν τοῦ οἰκείου Ὑπηρεσιακοῦ Συμβουλίου».

ἄρθρον 18.

1. Ἀζήτητα Ταχ. ἐπιταγαὶ ἐσωτερικοῦ παραγράφονται μετὰ τριετίαν ἀπὸ τῆς ἐκδόσεως τῶν ὑπὲρ τοῦ Εἰδικοῦ Λογαριασμοῦ Προστασίας Φυματικῶν Ταχ. Ὑπαλλήλων.

2. Τὰ ποσὰ τῶν μέχρι τοῦδε παραγραφείσων κατὰ τὴν προηγουμένην παράγραφον ἀζητήτων Ταχ. ἐπιταγῶν περιέρχονται ἐξαιρετικῶς εἰς τὸ Ταμεῖον Ὑγείας Προσωπικοῦ Ταχ. Ὑπαλλήλων.

3. Τὸ κατὰ τὰς διατάξεις τοῦ ἄρθρου 11 τοῦ Α. Ν. 1502) 1950 ἐπίδομα διαχειριστικῶν λαθῶν παρέχεται ἀπὸ τῆς ἐ-

νάρξεως τῆς ἰσχύος τοῦ παρόντος καὶ εἰς τοὺς διαχειριστάς ἐπιταγῶν, ἐνσήμων καὶ δεμάτων τῆς Ταχ. Ὑπηρεσίας.

Ἄρθρον 19.

Διὰ Β. Δ. ἐφ' ἅπαξ ἐκδοθησαμένου προτάσει τοῦ ἐπὶ τῶν Συγκοινωνιῶν Ὑπουργοῦ, ὀρίζονται τὰ τῆς ὀργανώσεως καὶ λειτουργίας ἐιδικῶν Ταχ. Σχολῶν πρὸς προπαρασκευῆ τῶν εἰς τὴν Α' κατηγορίαν τοῦ προσωπικοῦ τῆς Ταχ. Ὑπηρεσίας διοριστέων. Διὰ τοῦ αὐτοῦ ἢ ἐτέρου ἐφ' ἅπαξ ἐκδοθησαμένου Διατάγματος ὀρίζονται τὰ τῆς ὀργανώσεως ἐν γένει τῆς Ἐπαγγελματικῆς Ἐκπαιδεύσεως καὶ μετεκπαιδεύσεως τοῦ προσωπικοῦ τῆς Ταχ. Ὑπηρεσίας.

Ἄρθρον 20.

1. Ἐξαιρετικῶς εἰς τὸν προϋπολογισμόν τῆς χρήσεως 1952—53 δύναται νὰ ἐγγραφῆ μέρος μόνον τῶν πιστώσεων τῶν προβλεπομένων ὑπὸ τοῦ ἄρθρου 4 τοῦ παρόντος ἢ καὶ νὰ ἀνασταλῆ παντελῶς ἢ ἐγγραφῆ διὰ τὸ ἔτος τοῦτο.

2. Ἐπιτρέπεται ὅπως δι' ἀποφάσεως τῶν ἐπὶ τῶν Οἰκονομικῶν καὶ Συγκοινωνιῶν Ὑπουργῶν δημοσιευμένης εἰς τὴν Ἐφημ. τῆς Κυβερνήσεως καθορίζεται ἀντὶ τῆς ἀπ' εὐθείας παρακρατήσεως ἄλλος τρόπος ἀποδόσεως τῶν ὑπὸ τῶν διατάξεων τῆς παραγρ. 2 τοῦ ἄρθρου 1 καὶ τῆς παραγρ. 1 τοῦ ἄρθρου 2 τοῦ παρόντος Νόμου προβλεπομένων ποσοστῶν ἐπὶ τῶν εἰσπράξεων γραμματσοσύμου, πρὸς ἀπλούστευσιν τῆς σχετικῆς διαδικασίας.

3. Ἡ πλήρωσις τῶν διὰ τοῦ παρόντος Νόμου συνιστωμένων νέων θέσεων διανομέων ἐν γένει, ὀδηγῶν αὐτῶν καὶ Ἐνημοπωλητριῶν ἐνεργεῖται ἀπὸ τοῦ προσηχοῦς οικονομικοῦ ἔτους, ἢ δὲ ἐκ προαγωγῆς ἢ ἐντάξεως κατὰ τὰς διατάξεις τούτου διαφορὰ ἀποδοχῶν διὰ τὸ μέχρι τῆς 1ης Ἰουλίου 1952 χρονικὸν διάστημα ἐκπίπτεται ὑπὲρ τοῦ Δημοσίου.

4. Ταχυδρομικοὶ ὑπάλληλοι, τῶν ὁποίων δὲν κατηργήθησαν αἱ θέσεις κατὰ τὰς διατάξεις τοῦ Ν. Διατάγματος 1049) 1949, ὑποβαλόντες ἐμπροθέσμως αἰτήσεις ἀναδιορισμοῦ κατὰ τὰς διατάξεις τοῦ ἄρθρου 19 τοῦ Νόμου 3811, δύνανται κατόπιν νέας αἰτήσεώς των, ὑποβαλλομένης ἐντὸς διμήνου ἀνατρεπτικῆς προθεσμίας ἀπὸ τῆς ἰσχύος τοῦ παρόντος, νὰ ἀναδιορισθῶσιν πρὸς πλήρωσιν κενῶν ἢ κενουμένων θέσεων, μετ' ἀπόφασιν τοῦ ἀρμοδίου Συμβουλίου.

5. Διατηροῦνται ἐν ἰσχύϊ καὶ μετὰ τὴν ἰσχύν τοῦ ὑπ' ἀριθ. 1811)1951 Νόμου αἱ ἀφορῶσαι τὴν Δικαστικὴν ὑπηρεσίαν τοῦ Ταχ. Ταμειυτηρίου διατάξεις τοῦ Α. Ν. 1118)1938 (ἄρθρα 2, 9 καὶ 10) ὡς αὗται ἐτροποποιήθησαν καὶ συμπληρώθησαν μεταγενεστέρως.

6. Ἡ ἰσχύς τοῦ παρόντος νόμου ἄρχεται ἀπὸ τῆς δημοσιεύσεως αὐτοῦ εἰς τὴν Ἐφημερίδα τῆς Κυβερνήσεως.

Ὁ παρὼν Νόμος ψηφισθεὶς ὑπὸ τῆς Βουλῆς καὶ παρ' Ἡμῶν σήμερον κυρωθεὶς, δημοσιευθήτω διὰ τῆς Ἐφημερίδος τῆς Κυβερνήσεως καὶ ἐκτελεσθήτω ὡς νόμος τοῦ Κράτους.

Ἐν Ἀθήναις τῇ 14 Ἀπριλίου 1952.

Ὁ ἐπὶ τῶν Συγκοινωνιῶν Ὑπουργὸς
Ι. ΠΑΠΑΔΑΚΗΣ

Ἐθεωρήθη καὶ ἐτέθη ἡ μεγάλη τοῦ Κράτους σφραγίς.

Ἐν Ἀθήναις τῇ 14 Ἀπριλίου 1952.

Ὁ ἐπὶ τῆς Δικαιοσύνης Ὑπουργὸς
ΔΗΜ. ΠΑΠΑΣΠΥΡΟΥ

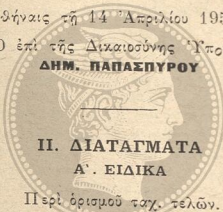

ΙΙ. ΔΙΑΤΑΓΜΑΤΑ
Α'. ΕΙΔΙΚΑ

Περὶ ὀρισμοῦ ταχ. τελῶν.

Φ.Ε.Κ. 93 Α' 17.4.52

Φ Ι Λ Ο Τ Ε Λ Ι Κ Ο
Π Α Υ Λ Ο Σ
ΒΑΣΙΛΕΥΣ ΤΩΝ ΕΛΛΗΝΩΝ

Ἐχοντες ὑπ' ὄψιν τὰς διατάξεις τοῦ ἀρθροῦ 11 τοῦ ὑπ' ἀριθ. 896)1941 Ν. Δ. «περὶ ἀυξήσεως τῶν Τ.Τ.Τ. τελῶν ἐσωτερικοῦ» ὡς καὶ τὸ ὑπ' ἀριθ. 261)1952 πρακτικὸν τοῦ Συμβουλίου Ἐπικρατείας, προτάσει τῶν Ἡμετέρων ἐπὶ τῶν Οἰκονομικῶν καὶ Συγκοινωνιῶν Ὑπουργῶν, ἀπεφασίσαμεν καὶ διατάσσομεν:

Ἄρθρον Μόνον.

Τὰ ταχυδρομικὰ τέλη ἀλληλογραφίας ἐσωτερικοῦ ὀρίζονται ἀπὸ τῆς δημοσιεύσεως τοῦ παρόντος ὡς ἀκολούθως:

1. Ἐπιστολαὶ μέχρι βάρους 20 γραμμ. δραχμᾶς 1.000 ἀπὸ πόλεως εἰς πόλιν καὶ δραχμᾶς 600 ἐντὸς τῆς τοπικῆς ἀκτίνος διανομῆς.

Πέραν τῶν 20 γραμμ. προστίθενται δραχμαὶ 500 ἀνὰ 20 γραμμ. ἢ κλάσμα αὐτῶν.

2. Ἐπιστολικά δελτάρια: α) περιέχοντα ἀνταπόκρισιν δραχ. 600 ἀπὸ πόλεως εἰς πόλιν καὶ 400 ἐντὸς τῆς τοπικῆς ἀκτίνος διανομῆς, β) εἰκονογραφημένα περιέχοντα ἀποκλειστικῶς εὐχστηρίους ἢ ἄλλας φιλοφρονητικὰς ἐκφράσεις δραχ. 400. Ταῦτα δύνανται ν' ἀποστέλλωνται εἰς ἀνοικτὸν φάκελ-

λον, οὐχὶ ὅμως περισσότερα τοῦ ἑνός, ἀλλῶς τιμολογοῦνται ὡς ἐπιστολαί.

3. Ἐγγράφα ὑποθέσεων καὶ δείγματα ἐμπορευμάτων δραχ. 300 ἀνά 50 γραμμ. ἢ κλάσμα αὐτῶν. Ἐλάχιστον εἰσπρακτέον τέλος δραχ. 1000 διὰ τὰ ἔγγραφα καὶ 500 διὰ τὰ δείγματα.

4. Ἐπισκεπτήρια εἰς ἀνοικτοὺς φακέλλους περιέχοντα ἀποκλειστικῶς εὐχετηρίους ἢ ἄλλας φιλοφρονητικὰς ἐκφράσεις δραχ. 400.

5. Ἐγκύκλιοι, ὡς καὶ εἰδοποιήσεις ἔντυποι, ἀφορῶσα: τὴν εἰσπραξίν ἢ πληρωμὴν χρημάτων καὶ παραλαβὴν ἐμπορευμάτων δραχ. 500 ἀπὸ πόλεως εἰς πόλιν καὶ δραχ. 400 ἐντὸς τῆς τοπικῆς ἀκτίνος διανομῆς, ἀνά 50 γραμμ. ἢ κλάσμα αὐτῶν.

Αἱ ὡς ἄνω ἔντυποι εἰδοποιήσεις, ἐφ' ὅσον κατατίθενται εἰς ποσότητα 15.000 τοῦλάχιστον ἀντίτυπων κατὰ μῆνα ὑπὸ τοῦ ἰδίου ἀποστολέως καὶ εἰς τὸ αὐτὸ Ταχ. Γραφεῖον, δύναται νὰ τύχωσιν ἐκπτώσεως μέχρι 30 ο)ο ἐπὶ τοῦ προβλεπομένου κατὰ τὸ προηγούμενον ἐδάφιον ταχ. τέλους, κατόπιν εἰδικῆς ἀποφάσεως τοῦ Ἵπουργοῦ Συγκοινωνιῶν, στηριζομένης εἰς σύμφωνον γνώμην τοῦ Συμβουλίου Ταχ. Ἐκμίσσεως, τοῦ ἐκπιπτομένου οὕτω ποσοῦ στρογγυλοποιουμένου εἰς ἀκέραιον πεντηκοντάδραχμον ἢ ἑκατοντάδραχμον κατὰ τὴν περίπτωσιν. Διὰ τῆς αὐτῆς ἀποφάσεως ὀρίζονται καὶ οἱ εἰδικοί ὄροι συσκευασίας, καταθέσεως καὶ ἐν γένει παραδοχῆς τῶν τοιούτων ἐπὶ ἡλατωμένῳ ταχ. τέλει εἰδοποιήσεων.

6. Φωτογραφίαι, βιβλία, περιοδικὰ μόδας, ἔντυπα μουσικὰ τεμάχια καὶ ἐν γένει ἔντυπα μὴ περιοδικά, καθὼς καὶ τὰ ἔντυπα εἶδη γραφικῆς ὕλης δραχ. 300 ἀνά 50 γραμμ. ἢ κλάσμα αὐτῶν.

7. Ἀγγελίαι, προσκλητήρια, προγράμματα, τιμοκατάλογοι: ὡς καὶ τὰ ἔντυπα ἐν γένει δι' ὧν ἐπιζητεῖται ἢ προσέλκυσις πελατείας (διαφημίσεις) κατατιθέμενα εἰς 200 τοῦλάχιστον πανομοιότυπα ἀντίτυπα δρ. 200 κατ' ἀντίτυπον.

8. Εἰδικὰ δελτία Σχολείων δραχ. 300.

9. Ἀποκόμματα Ἐφημερίδων ἀποστελλόμενα παρ' εἰδικῶν Πρακτορείων δραχ. 100 ἀνά 50 γραμμάρια.

10. Ἀνάγλυφοι ἐκτυπώσεις τυφλῶν δραχ. 100 ἀνά 1000 γραμμάρια.

11. Ἐφημερίδες καὶ περιοδικὰ ἐκδιδόμενα ἅπαξ τοῦλάχιστον κατὰ τρίμηνον δραχ. 200 ἀνά 50 γραμμ. ἢ κλάσμα αὐτῶν.

Τ' ἄνωτέρω ἐκδιδόμενα ἐν Ἑλλάδι καὶ ἀποστελλόμενα πρὸς κυκλοφορίαν παρὰ τῶν ἐκδοτῶν ἢ ἐντολοδόχων αὐτῶν εἰς τὰ κατὰ τόπους Πρακτορεῖα καὶ εἰς συνδρομητὰς ὡς καὶ εἰς δέσμας πρὸς Ταχ. Γραφεῖα περιλαμβανοῦσας φύλλα πρὸς πλείονας συνδρομητὰς τῆς τοπικῆς ἀκτίνος, ὑπόκεινται εἰς τέλος δραχ. 100 ἀνά 50 γραμμ. ἢ κλάσμα αὐτῶν, ἂν δὲ τὸ

περιεχόμενον τούτων, εἰς ἔκτασιν μεγαλύτεραν τοῦ ἡμίσεος τῆς συνολικῆς ὕλης ἀποτελεῖται ἀπὸ διαφημίσεις καὶ εἰδήσεις ἢ πληροφορίας ἐμπορικῆς ἐνδιαφέροντος, ἢ εἰς τὴν δέσμιαν περιλαμβάνονται φύλλα πρὸς συνδρομητὰς διαμένοντας εἰς διαφόρους πόλεις τοῦ αὐτοῦ Νομοῦ, ὑπόκεινται εἰς τέλος δραχ. 200 ἀνὰ 50 γραμμ. ἢ κλάσμα αὐτῶν.

12. Ἐφημερίδες καὶ περιοδικά, ἐκδιδόμενα εἰς τὸ Ἐξωτερικὸν καὶ ταχυδρομούμενα εἰς τὸ ἐσωτερικὸν τῆς χώρας παρ' οἰουδήποτε ἔστω καὶ ὑπὸ Πρακτορείων, ὑπόκεινται εἰς τέλος δραχ. 200 ἀνὰ 50 γραμμ. ἢ κλάσμα αὐτῶν.

13. Τέλος συστάσεως δραχ. 1200, τέλος κατεπείγοντος δραχ. 1000.

Ἐπίδοσις ἀπὸ θυρίδος POSTE RESTANTE δραχ. 200 δι' ἐπιστολάς καὶ δελτάρια καὶ δραχ. 100 διὰ τὰ λοιπὰ ἀντικείμενα.

14. Ἀποδείξεις παραλαβῆς συστημένου, δέματος, ἐπιταγῆς δραχ. 1200 ζητουμένης δὲ μετὰ τὴν κατάθεσιν δραχ. 2000.

15. Αἰτήσεις πάσης φύσεως, σχετικαὶ μὲ ταχυδρομηθέντα ἀντικείμενα ἀλληλογραφίας, δέματα καὶ ἐπιταγὰς (πληροφοριῶν περὶ τῆς τύχης ἀλλαγῆς διευθύνσεως ἢ γραφείου προορισμοῦ, ἐπιστροφῆς ἀναστολῆς, πληρωμῆς ἐπιταγῆς, μειώσεως ἢ μὴ εἰσπράξεως τοῦ ποσοῦ ἀντικαταβολῆς, ἀποζημιώσεως, ἀναθεωρήσεως ἔασιμου) δραχ. 2000.

16. Δικαίωμα ἀσφαλείας δι' ἐπιστολάς μετὰ δεδηλωμένης ἀξίας δραχ. 20 ἀνὰ 1000 δραχ. δηλούμενης ἀξίας ἢ κλάσμα αὐτῶν.

Ἄνωτατον ὄριον ποσοῦ δηλωτέας ἀξίας δραχ. 1.000.000.

17. Ἐλάχιστον τέλος εἰσπραττόμενον δι' ἀπροπλήρωτα ἢ ἀνεπαρκῶς προπληρωμένα ἀντικείμενα ἀλληλογραφίας δραχ. 100.

18. Βιβλία ἀποδείξεων ὑποδ. 55 δραχ. 10.000.

19. Ποσὸν ἀποζημιώσεως δι' ἀπώλειαν συστημένου δραχ. 60.000.

20. Ἐξαμηνιαῖον μίσθωμα ἰδιωτικῶν γραμματοθυρίδων.

α) Μετὰ κλειδὸς διὰ τὰς πόλεις Ἀθηνῶν, Πειραιῶς, Θεσ(σ)νίκης, Πατρῶν, Βόλου δραχ. 150.000 διὰ τὰς λοιπὰς πόλεις δραχ. 100.000.

β) Ἀνοικταὶ γραμματοθυρίδες δραχ. 60.000.

21. Ἐτήσιον μίσθωμα ἰδιωτικῶν γραμματοκιβωτίων δραχ. 100.000.

Ἐτήσιον ἀντισήκωμα διὰ τὴν διάτρησιν γραμματοσῆμων, παρ' ἐξουσιοδοτουμένων πελατῶν δραχ. 150.000.

22. Τὸ πρόσθετον ἀεροπορ. τέλος τῶν ἐγγράφων ὑποθέσεων, δειγμάτων καὶ ἐντύπων πάσης κατηγορίας ἐσωτερικοῦ δραχ. 200 (ἀνὰ 50 γρ. ἢ κλάσμα).

23. Ὡς τοπικὴ ἀκτίς διανομῆς ἐκάστου ταχ. γραφείου θεωρεῖται ἡ περιφέρεια ἢ ἐξυπηρετουμένη ὑπὸ τῶν διανομέων (ἀστικῶν, ἐπαρχιακῶν καὶ ἀγροτικῶν) τούτου.

Εἰς τοὺς Αὐτοὺς ἐπὶ τῶν Οἰκονομικῶν καὶ Συγκοινωνιῶν Ὑπουργοὺς ἀνατίθεμεν τὴν δημοσίευσιν καὶ ἐκτέλεσιν τοῦ παρόντος Διατάγματος.

Ἐν Ἀθήναις τῇ 16 Ἀπριλίου 1952.

ΠΑΥΛΟΣ
Β.

Οἱ Ὑπουργοὶ

Ἐπὶ τῶν Οἰκονομικῶν Ἐπὶ τῶν Συγκοινωνιῶν Ὑφ' ἰγός
ΧΡ. ΕΥΕΛΠΙΔΗΣ **Ι. ΠΑΠΑΔΑΚΗΣ**

Περὶ καθιερώσεως ἐξαιρέσεως ἐν τῷ καθαρισμῷ ἐνιαίων κατὰ βαθμοὺς καὶ κατηγορίας θέσεων τοῦ πρωτοπικροῦ τῆς Ταχυδρομικῆς Ὑπηρεσίας.

Φ.Ε.Κ. 70 Α' 21.3.52.

ΠΑΥΛΟΣ
ΒΑΣΙΛΕΥΣ ΤΩΝ ΕΛΛΗΝΩΝ

Ἐχοντες ὑπ' ὄψιν τὰς διατάξεις τοῦ ἀρθροῦ 40 τοῦ ὑπ' ἀριθ. 1811)51 Νόμου «περὶ Κώδικος καταστάσεως τῶν Δημοσίων Διοικητικῶν Ὑπαλλήλων», ὡς καὶ τὰς διατάξεις τοῦ Νόμου 1972)51, τὴν κατὰ τὸ ἀρθρον 3 τοῦ Νόμου 1811)51 ὑπ' ἀριθ. 96)1951 σύμφωνον γνωμοδότησιν τοῦ Ἀνωτάτου Συμβουλίου Δημοσίων Ὑπηρεσιῶν μετὰ τῆς ὑπ' ἀριθ. 9)52 ὁμοίας καὶ τὴν ὑπ' ἀριθ. 80)1951 γνωμοδότησιν τοῦ Συμβουλίου τῆς Ἐπικρατείας, προτάσει τῶν Ἡμετέρων ἐπὶ τοῦ Συντονισμοῦ καὶ Συγκοινωνιῶν Ὑπουργῶν, ἀπεφασίσαμεν καὶ διατάσσομεν :

Ἄρθρον Μόνον.

Ἐκ τῶν ἐν τῇ Ταχυδρομικῇ Ὑπηρεσίᾳ προβλεπομένων ὀργανικῶν θέσεων, ὀρίζονται ἐνιαῖαι κατὰ παρέκκλισιν τοῦ ἐν τῷ ἀρθρῷ 40, παραγρ. 3 τοῦ Κώδικος καταστάσεως Δημοσίων Διοικητικῶν Ὑπαλλήλων θεσπιζομένου κανόνος, αἱ θέσεις τῶν ἐπομένων βαθμῶν :

Εἰς τὴν Α' Κατηγορίαν :

1) Τῶν Ταχυδρομικῶν Ἐποπτῶν β' τάξεως ἐπὶ βαθμῷ β' πρὸς τὰς θέσεις τῶν Ταχυδρομικῶν Ἐποπτῶν γ' τάξεως ἐπὶ βαθμῷ 7φ καὶ τῶν Ταχυδρομικῶν Βοηθῶν α' καὶ β' τάξεως ἐπὶ βαθμῷ ἀντιστοίχως 8φ καὶ 9φ.

2) Του Έργοδηγού α' ή β' τάξεως επί βαθμῶ ἀντιστοιχῶς 4ῳ ή 5ῳ πρὸς τὴν θέσιν του Έργοδηγού γ' τάξεως επί βαθμῶ 6ῳ.

Εἰς τὴν Β' Κατηγορίαν :

1) Τῶν Ταξιόνων ή Ἀστικῶν Διανομέων α' τάξεως επί βαθμῶ 6ῳ πρὸς τὰς θέσεις Ταξιόνων ή Διανομέων β', γ', δ', ε' καὶ δοκίμων επί βαθμῶ ἀντιστοιχῶς 7ῳ, 8ῳ, 9ῳ, 10ῳ καὶ 11ῳ.

2) Τῶν Ὁδηγῶν Αὐτοκινήτων καὶ Τεχνιτῶν α' τάξεως επί βαθμῶ 6ῳ πρὸς τὰς θέσεις τῶν Ὁδηγῶν Αὐτοκινήτων, β', γ' καὶ δ' τάξεως επί βαθμῶ ἀντιστοιχῶς 7ῳ, 8ῳ, καὶ 9ῳ.

Εἰς τοὺς αὐτοὺς ἐπὶ τοῦ Συντονισμοῦ καὶ Συγκοινωνιῶν Ὑπουργοὺς ἀνατίθεμεν τὴν δημοσίευσιν καὶ ἐκτέλεσιν τοῦ παρόντος Διατάγματος.

Ἐν Ἀθήναις τῆ 10 Μαρτίου 1952.

ΠΑΥΛΟΣ

Β.

Οἱ Ὑπουργοὶ

Ἐπὶ τοῦ Συντονισμοῦ
ΧΡ. ΕΥΕΛΠΙΔΗΣ

Ἐπὶ τῶν Συγκ(ν)ιωῶν Ὑ(φ)γῶς
Ι. ΠΑΠΑΔΑΚΗΣ

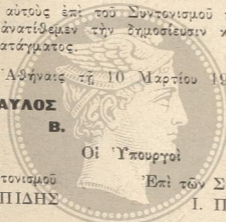

Περὶ κατανομῆς τῶν ὀργανικῶν θέσεων τοῦ Προσωπικοῦ τῆς Ταχυδρομικῆς Ὑπηρεσίας.

Φ.Ε.Κ. 70 Α' 21.3.52.

ΠΑΥΛΟΣ
ΒΑΣΙΛΕΥΣ ΤΩΝ ΕΛΛΗΝΩΝ

Ἐχόντες ὑπ' ὄψιν τὰς διατάξεις τοῦ ἀρθρου 203 τοῦ Νόμου ὑπ' ἀριθ. 1811)1951 «περὶ κώδικος καταστάσεως τῶν Δημοσίων Διοικητικῶν Ὑπαλλήλων» ὡς καὶ τὰς διατάξεις τοῦ Νόμου 1972)1951, τὴν κατὰ τὸ ἀρθρον 3 τοῦ Ν. 1811) 1951 σύμφωνον ὑπ' ἀριθ. 95)1951 καὶ 9)1952 γνωμοδότησιν τοῦ Ἀνωτάτου Συμβουλίου Δημοσίων Ὑπηρεσιῶν καὶ τὴν ὑπ' ἀριθ. 81)1952 γνωμοδότησιν τοῦ Συμβουλίου Ἐπικρατείας, προτάσει τοῦ Ἡμετέρου ἐπὶ τῶν Συγκοινωνιῶν Ὑπουργοῦ, ἀπεφασίσαμεν καὶ διατάσσομεν :

Ἄρθρον 1.

Αἱ ὀφιστάμεναι ἐν τῇ Ταχυδρομικῇ Ὑπηρεσίᾳ ὀργανικαὶ θέσεις τοῦ εἰς τὸν Νόμον ὑπ' ἀριθ. 1811)1951 ὑπαγομένου.

προσωπικού κατανέμονται εἰς τὰς κατὰ τὰ ἄρθρα 38, 39 καὶ 40 τοῦ Νόμου τούτου κατηγορίας καὶ βαθμοὺς ὡς ἐξῆς:
Α'. Εἰς τὴν Α' Κατηγορίαν.

1 Θέσις Γενικοῦ Διευθυντοῦ ἐπὶ βαθμῷ 1φ.

27 Θέσεις Περιφ. Ταχ. Διευθυντῶν β' ἢ α' τάξεως ἐπὶ βαθμῷ ἀντιστοίχως 3φ ἢ 2φ.

132 Θέσεις Ταχ. Διευθυντῶν ἢ Τμηματάρχων α' ἐπὶ βαθμῷ 4φ.

403 Θέσεις Ταχ. Ἐποπτῶν α' τάξεως ἐπὶ βαθμῷ 5φ.

1053 Θέσεις Ταχ. Βοηθῶν β' ἢ α' τάξεως ἢ Ταχ. Ἐποπτῶν γ' ἢ β' τάξεως εἰς ἃς περιλαμβάνονται καὶ αἱ δημιουργηθεῖσαι διὰ τοῦ Ν. 1232)49 καὶ 1366)49 Θέσεις Ταχ. Ἐπιστατῶν (μονιμοποιηθέντων ἐκτάκτων ὑπάλλήλων Δωδεκανήσου) ἐπὶ βαθμῷ ἀντιστοίχως 9φ ἢ 8φ ἢ 7φ ἢ 6φ.

2 Θέσεις Εἰσηγητῶν ἐπὶ βαθμῷ 6φ.

6 Θέσεις Γραμματέων β' ἢ α' τάξεως ἐπὶ βαθμῷ ἀντιστοίχως 8φ ἢ 7φ.

1 Θέσις Ἐργοδηγοῦ γ' ἢ β' ἢ α' τάξεως ἐπὶ βαθμῷ ἀντιστοίχως 6φ ἢ 5φ ἢ 4φ.

Β'. Εἰς τὴν Β' Κατηγορίαν.

41 Θέσεις Γραφείων - Ἀκολουθῶν Κ. Υ'. ἐπὶ βαθμῷ ἀντιστοίχως 11φ ἢ 10φ ἢ 9φ.

48 Θέσεις Γραφείων - Ἀκολουθῶν Π. Υ'. ἐπὶ βαθμῷ ἀντιστοίχως 11φ ἢ 10φ ἢ 9φ.

84 Θέσεις Ἀρχιταξιόνων ἐπὶ βαθμῷ 5φ.

593 Θέσεις δοκίμων ταξιόνων ἢ ταξιόνων ε', δ', γ', β' καὶ α' τάξεως, ἐπὶ βαθμῷ ἀντιστοίχως 11φ ἢ 10φ ἢ 9φ ἢ 8φ ἢ 7φ ἢ 6φ.

829 Θέσεις δοκίμων Ἀστ. Διανομέων ἢ Ἀστ. Διανομέων ε', δ', γ', β' καὶ α' τάξεως, ἐπὶ βαθμῷ ἀντιστοίχως 11φ ἢ 10φ ἢ 9φ ἢ 8φ ἢ 7φ ἢ 6φ.

601 Θέσεις Ἐπαρχιακῶν Διανομέων ε', δ', γ', β' καὶ α' τάξεως ἐξ ὧν οἱ τῶν Ταχ. Γραφείων Γ' τάξεως Ἐπαρχιακοὶ Διανομεῖς ε' ἢ δ' ἢ γ' ἐπὶ βαθμῷ ἀντιστοίχως 11φ ἢ 10φ ἢ 9φ, οἱ τῶν Ταχ. Γραφείων Β' τάξεως Ἐπαρχιακοὶ Διανομεῖς ε' ἢ δ' ἢ γ' ἢ β' ἐπὶ βαθμῷ ἀντιστοίχως 11φ ἢ 10φ ἢ 9φ ἢ 8φ καὶ οἱ τῶν Ταχ. Γραφείων Α' τάξεως Ἐπαρχιακοὶ Διανομεῖς ε' ἢ δ' ἢ γ' ἢ β' ἢ α' τάξεως, ἐπὶ βαθμῷ ἀντιστοίχως 11φ ἢ 10φ ἢ 9φ ἢ 8φ ἢ 7φ.

1096 Θέσεις Ἀγροτικῶν Διανομέων ε', δ', γ', β' καὶ α' τάξεως ἐπὶ βαθμῷ ἀντιστοίχως 11φ ἢ 10φ ἢ 9φ ἢ 8φ ἢ 7φ.

114 Θέσεις Ἐνσημοπωλητριῶν ε', δ', γ', β' καὶ α' τάξεως ἐπὶ βαθμῷ ἀντιστοίχως 11φ ἢ 10φ ἢ 9φ ἢ 8φ ἢ 7φ.

45 Θέσεις Ὁδηγῶν Αὐτοκινήτων δ', γ', β' καὶ α' τάξεως ἐπὶ βαθμῷ ἀντιστοίχως 9φ ἢ 8φ ἢ 7φ ἢ 6φ

20 θέσεις Τεχνιτών δ', γ', β' και α' τάξεως ἐπὶ βαθμῶ ἀντιστοίχως 9^ω ἢ 8^ω ἢ 7^ω ἢ 6^ω.

Γ'. Εἰς τὴν Γ' Κατηγορίαν.

154 θέσεις Φορτωτῶν β' ἢ α' τάξεως ἐπὶ βαθμῶ ἀντιστοίχως 10^ω ἢ 9^ω.

13 θέσεις Καθαριστριῶν Κ. Υ'. ἐπὶ βαθμῶ 13^ω.

3 θέσεις Κλητῆρων δ', γ' β' και α' τάξεως Κ. Υ'. ἐπὶ βαθμῶ ἀντιστοίχως 13^ω ἢ 12^ω ἢ 11^ω ἢ 10^ω.

26 θέσεις Κλητῆρων Π. Υ'. ἐπὶ βαθμῶ ὁμοίως.

Ἄρθρον 2.

Ἐκ τῶν ἐν τῇ Ταχυδρομικῇ Ὑπηρεσίᾳ προβλεπομένων ὀργανικῶν θέσεων ὁρίζονται ἐνιαίαι αἱ θέσεις τῶν ἐπομένων βαθμῶν :

Α'. Εἰς τὴν Α' Κατηγορίαν.

Τοῦ 3 και 2 βαθμοῦ διὰ τοὺς Περιφερειακοὺς Ταχ. Διευθυντάς.

Τοῦ 9, 8, 7 και 6ου βαθμοῦ διὰ τοὺς Ταχ. Βοηθοὺς - Ταχ. Ἐπόπτας β' τάξεως.

Τοῦ 8 και 7ου βαθμοῦ διὰ τοὺς Γραμματεῖς β' ἢ α' τάξεως τῆς Κ. Υ'.

Τοῦ 6, 5 και 4ου βαθμοῦ διὰ τὸν Ἐργοδηγὸν γ' ἢ β' ἢ α' τάξεως.

Β'. Εἰς τὴν Β' Κατηγορίαν.

Τοῦ 11, 10, 9ου βαθμοῦ διὰ τοὺς Γραφεῖς - Ἀκολουθοὺς Κ. Υ. και Π. Υ.

Τοῦ 11, 10, 9, 8, 7 και 6ου βαθμοῦ διὰ τοὺς Ταξινομοὺς και Ἀστικὰς Διανομεῖς.

Τοῦ 11, 10, 9, 8 και 7ου βαθμοῦ διὰ τοὺς Ἀγρ. Διανομεῖς και Ἐνσημοπωλητριάς.

Τοῦ 11, 10, 9, 8 και 7ου βαθμοῦ διὰ τοὺς Ἐπαρχ. Διανομεῖς τῶν Α' τάξεως Γραφείων.

Τοῦ 11, 10, 9 και 8ου βαθμοῦ διὰ τοὺς Ἐπαρχ. Διανομεῖς τῶν Β' τάξεως Γραφείων.

Τοῦ 11, 10, και 9ου βαθμοῦ διὰ τοὺς Ἐπαρχιακοὺς Διανομεῖς τῶν Γ' τάξεως Γραφείων.

Τοῦ 9, 8, 7 και 6ου βαθμοῦ διὰ τοὺς ὁδηγοὺς Ἀυτοκινήτων και Τεχνίτας.

Γ'. Εἰς τὴν Γ' Κατηγορίαν.

Τοῦ 10 και 9ου βαθμοῦ διὰ τοὺς Φορτωτάς.

Τοῦ 13, 12, 11 και 10ου βαθμοῦ διὰ τοὺς Κλητῆρας.

Ἄρθρον 3.

Αἱ κείμεναι διατάξεις περὶ τῶν τυπικῶν προσόντων τῶν εἰς τὰς ὀργανικὰς θέσεις τῆς Περιφερειακῆς Ταχυδρομικῆς Ὑπηρεσίας διοριζομένων διατηροῦνται ἐπὶ μίαν τριετίαν ἀπὸ τῆς ἐνάφξεως ἰσχύος τοῦ Α. Ν. 1811 «περὶ Κώδικος καταστάσεως τῶν Δημοσίων Διοικητικῶν Ὑπαλλήλων».

Εἰς τὸν αὐτὸν ἐπὶ τῶν Συγκοινωνιῶν Ὑπουργὸν ἀνατίθεμεν τὴν δημοσίευσιν καὶ ἐκτέλεσιν τοῦ παρόντος Διατάγματος.

Ἐν Ἀθήναις τῇ 10 Μαρτίου 1952.

ΠΑΥΛΟΣ
Β.

Ὁ ἐπὶ τῆς Συγκοινωνιῶν Ὑπουργὸς
Γ. ΠΑΠΑΔΑΚΗΣ

Περὶ διατηρήσεως ἐν ἰσχύϊ διατάξεων ἀφορωσῶν εἰς τὴν πρόσληψιν ἀναπληρωτῶν ἀντὶ ἀπουσιάζοντων ἢ κωλυομένων ὑπαλλήλων τοῦ προσωπικοῦ τῶν Β' καὶ Γ' Κατηγοριῶν τῆς Ταχυδρομικῆς Ὑπηρεσίας.

(Φ. Ε. Κ. 64. Α' 11.3.52)

ΠΑΥΛΟΣ

ΒΑΣΙΛΕΥΣ ΤΩΝ ΕΛΛΗΝΩΝ

Ἐχόντες ὑπ' ὄψιν τὰς διατάξεις: 1) τοῦ ἀρθροῦ 62 τοῦ Νόμου ὑπ' ἀριθ. 1811)1951 «περὶ Κώδικος καταστάσεως τῶν Δημοσίων Διοικητικῶν Ὑπαλλήλων», 2) τὸν Νόμον 1972)1951 «περὶ μεταθέσεως χρόνου ἐνάρξεως τῆς ἰσχύος κλπ.», 3) τὴν ὑπ' ἀριθ. 147)22.2.1952 σύμφωνον γνώμην τοῦ Ἀνωτάτου Συμβουλίου Δημοσίων Ὑπηρεσιῶν καὶ 4) τὴν ὑπ' ἀριθ. 156)5.3.1952 γνωμοδότησιν τοῦ Συμβουλίου Ἐπικρατείας, προτάσει τοῦ Ἡμετέρου ἐπὶ τῶν Οἰκονομικῶν Ὑπουργοῦ, ἀφασίσαμεν καὶ διατάσσομεν:

Ἄρθρον Μόνον.

Διατηροῦνται ἐν ἰσχύϊ αἱ κάτωθι διατάξεις ὅσον ἀφορᾷ τὸν διορισμὸν ἀναπληρωτῶν εἰς ὀργανικὰς θέσεις ἀπουσιάζοντος, κωλυομένου ἢ στρατευομένου τακτικοῦ προσωπικοῦ τῶν Β' καὶ Γ' Κατηγοριῶν τῆς Ταχυδρομικῆς Ὑπηρεσίας: α) τοῦ ἀρθροῦ 2 τοῦ Ν. Δ. τῆς 2.9.1926 «περὶ τρόπου πληρώσεως θέσεων εἰς τὴν Τ. Τ. Ὑπηρεσίαν», β) τοῦ ἀρθροῦ μόνου τοῦ Α. Ν. 2218)1940 «περὶ συμπληρώσεως τῆς περὶ πρόσληψεως προσωρινῶν ἀναπληρωτῶν διανομῶν κειμένων διατάξεων» καὶ γ) τοῦ ἀρθροῦ 1 τοῦ Νόμου 522)1948 «περὶ πρόσληψεως προσωρινῶν ἀναπληρωτῶν στρατευομένων ὑπαλλήλων Τ.Τ.Τ.».

Εἰς τὸν αὐτὸν ἐπὶ τῶν Οἰκονομικῶν Ὑπουργὸν ἀνατίθεμεν τὴν δημοσίευσιν καὶ ἐκτέλεσιν τοῦ παρόντος.

Ἐν Ἀθήναις τῇ 14 Μαρτίου 1952.

ΠΑΥΛΟΣ
Β.

Ὁ ἐπὶ τῶν Οἰκονομικῶν Ὑπουργὸς
ΧΡΥΣ. ΕΥΕΛΠΙΔΗΣ

III. ΥΠΟΥΡΓΙΚΑΙ ΑΠΟΦΑΣΕΙΣ ΚΑΙ ΕΓΚΡΙΣΕΙΣ

Αριθ. 2149.

Περί μεταθέσεως έδρας άγροτ. διανομέως Ταχ. Θηβών εις
τò τοιούτον Έρυθρών.

(Φ.Ε.Κ. 70 Β' 26.3.52)

Ο ΥΠΟΥΡΓΟΣ ΤΩΝ ΣΥΓΚΟΙΝΩΝΙΩΝ

Έχοντες ύπ' όφιν τας διατάξεις του ύπ' αριθ. 3 του Ν.
Γ. Ν. «περί άγροτικής Ταχ. Υπηρεσίας» και τò ύπ' αριθ.
19760)14.3.52 έγγραφον της Διευθύνσεως Ταχ. Έκμεταλ-
λεύσεως του Υπουργείου τούτου, μετατίθεμεν, μετά σύμφωνον,
γνώμην του Συμβουλίου Ταχ. Έκμ)σεως, την μέχρι τούδε
παρά τῷ Ταχ. Γραφείῳ Θηβών έδραν άγροτικού διανομέως
του εκτελοῦντος τò ύπ' αριθ. 812 δρομολόγιον εις τò Ταχ.
Γραφείον Έρυθρών, προς πληροτέραν εξυπηρέτησιν των χω-
ριών της άγροτικής περιφερείας του Γραφείου τούτου.

Έν Αθήναις τῇ 20 Μαρτίου 1952.

Ο Υφυπουργός

ΙΩΑΝ. ΠΑΠΑΔΑΚΗΣ

IV. ΕΓΚΥΚΛΙΟΙ

A' ΔΙΕΥΘΥΝΣΕΩΣ ΔΙΟΙΚΗΤΙΚΟΥ

Αριθ. πρωτ. 20070.

«Υπόμνησις έγκυκλίου άφορώσης άπαγόρευσιν κυκλοφορίας
υπό των διανομέων εύχρηρίων καρτών».

Π ρ ό ς

Περιφ)κάς Ταχυδρομικάς Διευθύνσεις
Λοιπάς Άνεξαρτήτους Υπηρεσίας

Υπομνησκοντες ύμιν έπ' ευκαιρία των Έορτών του Πα-
σχα τήν προς τò Κεντρ. Ταχ)μείον Αθηνών ύπ' αριθ.
94088)15.12.51 διαταγήν ήμῶν δημοσιευθείσαν έν τῷ ύπ'
αριθ. 23—24 του Δεκεμβρίου 1951 Δελτίῳ ΤΤΤ. (σελίς
655) «περί άπαγορεύσεως κυκλοφορίας εύχρηρίων καρτών
προς εξαίτησιν φιλοδωρήματος» παρακαλοῦμεν όπως αναπτύ-
ξετε έγκαιρώς τò περιεχόμενον ταύτης εις τούς ύφ' ύμῶν Υ-
παλλήλους τούς ασχολουμένους με την Υπηρεσίαν διανομής

και επιδόσεως ταχ. αντικειμένων και καλέσητε τούτους να δηλώσωσιν ενυπογράφως ότι έλαβον γνώσιν της ύφιστημένης απαγορεύσεως επί τῷ τέλει ὅπως ἀποφευχθῆ ὡποσδήποτε ἡ ἀσχημία κυκλοφορίας εὐχετηρίων καρτῶν κατὰ τὰς ἐπικειμένας Ἐορτὰς τοῦ Πάσχα και ἡ ἐξαίτησις φιλοδωρημάτων διά προφορικῶν εὐχῶν. Κατὰ παντός μὴ συμμορφωθησομένου θέλετε ἀσκήσει ἀμέσως παιδαρχικὴν δίωξιν πρὸς ἐπιβολὴν τῆς προσηκούσης ποινῆς.

Ἐν Ἀθῆναις τῆ 11 Ἀπριλίου 1952.

Ἐντολῆ Ὑπουργοῦ
Ὁ Γενικὸς Διευθυντῆς
Ι. ΦΡΑΓΓΑΚΗΣ

Β' ΔΙΕΥΘΥΝΣΕΩΣ ΤΑΧ. ΕΚΜΕΤΑΛΕΥΣΕΩΣ

Ἀριθ. 23016)176.

Ἦραι συναλλαγῆς μετὰ τοῦ κοινοῦ κατὰ τὴν θερινὴν περίοδον.

Π ρ ὀ ς

Τὰς Περ)κάς Ταχ. Δ)νσεις
Κεντρ. Ταχ. Ἀθηνῶν
Κ. Ταχ. Πειραιῶς
Κεντρ. Δ)νσιν Κινητῶν Ταχ)μείων

1. Ὑπενθυμίζομεν, ὅτι ἀπὸ 1ης Μαΐου ἀρχεται τὸ θερινὸν ὥρολόγιον πρόγραμμα λειτουργίας τῶν θυρίδων συναλλαγῆς μετὰ τοῦ κοινοῦ, ὡς τοῦτο καθορίζεται διὰ τῆς ὑπ' ἀριθμὸν 46280 ἐγκυκλίου διαταγῆς (Δελτίον 1948, σελίς 114).

2. Εἰδοποιήσατε σχετικῶς τὰ γραφεῖα δικαιοδοσίας σας.

Ἐν Ἀθῆναις τῆ 4 Ἀπριλίου 1952.

Ἐντολῆ Ὑπουργοῦ
Ὁ Διευθυντῆς
Θ. ΜΠΡΕΔΗΜΑΣ

Ἀριθ. 25681.

Περὶ χορηγήσεως Ταχ. ἀτελείας εἰς Ε.Ο.Μ.Α.

Π ρ ὀ ς

- 1) Περ)κάς Ταχυδρ. Διευθύνσεις
- 2) Κεντρικὸν Ταχυδρομεῖον Ἀθηνῶν
- 3) Κεντρικὸν Ταχ. Γραφεῖον Πειραιῶς
- 4) Κεν. Δ)σις Κιν. Ταχ)μείων.

1. Δυνάμει τοῦ ἀρθρου 9 τοῦ Α. Ν. 1768)1951 «περὶ συγχρητέσεως Ἐπιχειρηματικῶν Ὁργανισμῶν Μεταφορῶν δι' Ἀδ-

τοκινήτων» εἰς τὸν ἐν λόγῳ Ὀργανισμὸν ἐχορηγήθη ταχιδέλεια.

2. Παρακαλοῦμεν, ὅθεν, ὅπως ἡ ἀλληλοφία (συνήθης καὶ ἐπὶ ἀποδείξει) τοῦ ἀνωτέρω Ὀργανισμοῦ γίνεται δεκτὴ ἄνευ καταβολῆς ταχυδρομικῶν τελῶν, ὑφ' οὓς ὄρους καὶ ἡ ἀλληλογραφία τῶν Δημοσίων Ἀρχῶν.

3. Μὲ τὰ ἀναλογούντα ταχυδρομικὰ τέλη κατὰ τὰς στατιστικὰς δὲ χρεῦται τὸ Ὑπουργεῖον Ἐθνικῆς Ἀμύνης.

4. Εἰδοποιήσατε Ταχ. Γραφεῖα Περιφερείας σας.

Ἐν Ἀθήναις τῇ 4 Ἀπριλίου 1952.

Ἐντολῇ Ὑπουργοῦ

Ὁ Γενικὸς Διευθυντὴς

Ι. ΦΡΑΓΚΑΚΗΣ

Ἀριθ. 25443)ΣΥΝ.

Ἵτι εἰσαγωγὴ χρεωγράφων ἀπαγορεύεται ἄνευ ἀδείας.

Π ρ ὄ ς

- 1) Περιφερειακὰς Ταχυδρ. Δ/νσεις, 2) Κεντρικὸν Ταχυδρομεῖον Ἀθηνῶν, 3) Κεντρικὰ Ταχ. Γραφεῖα Πειραιῶς, Θεσσαλονίκης, Πατρῶν, Βόλου, Ρόδου, Ἡρακλείου, Μυτιλήνης, Ἀλεξ(π)όλεως.

1. Διὰ τοῦ ὑπ' ἀριθ. 706)389 τῆς 29.2.52 ἐγγράφου τοῦ Ὑπουργείου Ἐσωτερικῶν (Ἑπιθεώρησις Προστασίας Ἐθνικοῦ Νομίσματος) ὑπομνησθῆκεται ἡ διάταξις τοῦ Α. Ν. 6)11 Μαΐου 1935 «περὶ συμπληρώσεως τῶν νόμων περὶ προστασίας Ἐθνικοῦ νομίσματος» καθ' ἣν ἡ εἰσαγωγὴ ἐκ τοῦ ἐξωτερικοῦ εἰς Ἑλλάδα οἰωνδήποτε χρεωγράφων, νοκομεριθίων καὶ μερισματαποδείξεων ἀπαγορεύεται ἄνευ ἀδείας τῆς Τραπεζῆς τῆς Ἑλλάδος.

2. Κατόπιν τῶν ἀνωτέρω παρακαλοῦμεν ὅπως, ἐφ' ὅσον ἠθέλε γίνῃ ἀντιληπτόν ὅτι ἐντὸς τῆς ἀλληλογραφίας περιλαμβανομένων καὶ τῶν μικροδεμάτων ἅτινα σὰς περιέρχονται ἐκ τοῦ ἐξωτερικοῦ ἐγκλείονται ἀξίαι ἐκ τῶν ἀνωτέρω περιγραφομένων τὰ οἰκεία ταχυδρομικὰ ἀντικείμενα δὲ ἐπιδίδονται εἰς τοὺς παραλήπτας μόνον ἐπὶ τῇ προσκομίσει σχετικῆς ἀδείας τῆς Τραπεζῆς τῆς Ἑλλάδος ἢ τοιαύτης τῶν Ὑπουργείων Οἰκονομικῶν καὶ Ἐμπορίου.

Ἐν Ἀθήναις τῇ 8 Ἀπριλίου 1952.

Ἐντολῇ Ὑπουργοῦ

Ὁ Γενικὸς Διευθυντὴς

Ι. ΦΡΑΓΚΑΚΗΣ

Ἄριθ. Πρωτ. 19.979]ΚΔ3

» Ανακοινούνται τροποποιήσεις ὑπ' ἀριθ. 3 ὑπηρ. ἐκδόσεως».

Π ρ ὶ σ

- 1) Περιφερὲς Ταχυδρ. Δ/σεις καὶ
 - 2) Ταχυδρ. Γραφεῖα Κράτους (
- (Διὰ τοῦ Δελτίου Τ.Τ.Τ.)

Συνέχεια 9228]ΚΔ3 ἀπὸ 28]2]52 ἐγκυκλίου διαταγῆς-
1. Ἐπιφέρατε παρακαλοῦμεν τὰς κάτωθι τροποποιήσεις εἰς τὴν παρ' ὑμῖν ὑπ' ἀριθ. 3 ὑπηρεσιακὴν ἔκδοσιν »πληροφορίαι πάσης φύσεως ἀναφερόμεναι εἰς τὰς χώρας τῆς Παγκοσμίου Ταχ. Ἐνώσεως».

Σελίς 4 - 5.

Allemagne :

Στήλη χῶραι : Προσθέσατε : β) Republique Democra-
tique Allemande.

- » 1 Δεκτά
- » 2 α,β,γ, Δεκτά
- » 2 δι: Μίαν συντεταγμένην εἰς τὴν Γερμανικὴν ἢ Γαλλικὴν ἢ Ἀγγλικὴν γλῶσσαν.
- » 3 Δεκτά εἰς τὰ Γραφεῖα προορισμοῦ.
- » 4 α: Γραφεῖα προορισμοῦ
- » 4 β: Γραφεῖα προορισμοῦ. Ἀνταλλακτήρια Ταχ]μεῖα διὰ τὰ διαβατικὰ Ταχ. ἀντικείμενα.
- » 5: Ὁχι.

Σελίς 6 - 7

Congo - Belge :

Στήλη 4β. Ἀντικαταστήσατε «Εἰς τὰ Ἀνταλλακτήρια Ταχ]μεῖα διὰ : Εἰς τὰ Γραφεῖα προορισμοῦ».

Σελίς 14 - 15.

Cyrenaique :

- Στήλη χῶραι : Ἀντικαταστήσατε Cyrenaique διὰ Libye.
- » 2 δ: Ἀντικαταστήσατε «οὐδεμία» διὰ Δύο, συντεταγμένοι εἰς τὴν Ἀραβικὴν ἢ Ἀγγλικὴν ἢ Ἰταλικὴν ἢ Γαλλικὴν γλῶσσαν.
 - » 3 καὶ 4 α καὶ β. Προσθέσατε : Director General Posts and telecommunications tripoli.

Σελίς 15 - 16.

Tripolitaine :

Διαγράψατε ἀπάσας τὰς ἐνδείξεις » Ἀπὸ τῆς στήλης

Χώροι μέχρι και της στήλης 14», δεδομένου ότι η χώρα αυτή απέτέλεσε Τμήμα του Βασιλείου της Λιβύης.

Σελίδς 16 - 17

Mexique.

Στήλη 2 δ. Αντικαταστήσατε «Μία» διὰ Δύο»

Ἐν Ἀθήναις τῇ 12 | 4 | 1952

Ε. Υ.

Ὁ Διευθυντής

Θ. ΜΠΡΕΔΗΜΑΣ

Ἄριθ. πρωτ. 23020 | 180.

«Περὶ ὀρισμοῦ ταχ. τελῶν»

Π ρ ὶ ς

- 1) Περ)κὰς Ταχυδρ. Διευθύνσεις
- 2) Κεντρικὸν Ταχυδρ. Ἀθηνῶν
- 3) Κεντρικὸν Ταχυδρ. Πειραιῶς
- 4) Κεντρ. Δ)νσιν Κιν. Ταχ)μείων
- 5) Ταχ. Γραφεῖα Κράτους (διὰ δελτίου)

1. Ἀνακοινούμεν κατωτέρω τὰ νέα ταχυδρ. τέλη, ἅτινα θὰ ἰσχύσωσιν λίαν προσεχῶς ἐπὶ τῆς ἀλληλογραφίας Ἐσωτερικοῦ καὶ Ἐξωτερικοῦ καὶ παρακαλοῦμεν, ὅπως φέσητε ταῦτα εἰς ἐφαρμογὴν ἀπὸ τῆς χρονολογίας ἣν θὰ ἀνακινώσωμεν εἰς τὰ Γραφεῖα τηλεγραφικῶς.

2. Ἀπὸ τῆς χρονολογίας, ἣν θὰ ἀνακινώσωμεν ἐπίσης εἰς τὰ Γραφεῖα τηλεγραφικῶς τὸ ἤδη ἰσχύον 50δραχμον εἰδ. τέλος ὑπὲρ τῆς προνοίας Προσωπικοῦ ΤΤΤ θὰ καταργηθῇ δυνάμει τοῦ ὑπὸ δημοσίευσιν Νόμου περὶ στεγάζσεως Ταχυδρ. Ὑπηρεσιῶν, συγχωνευόμενον μετὰ τοῦ κοινοῦ τέλους. Συνεπῶς ἐπὶ τῶν ἐπιστολῶν, ἐπιταγῶν καὶ δεμάτων δὲν θὰ ἐπικολλᾶται ἀπὸ τῆς τηλεγραφικῶς ὀρισθησαμένης χρονολογίας τὸ εἰδικὸν γραμματόσημον, ὑπὲρ προνοίας.

3. Ἐπίσης ἀπὸ τῆς ἀνακινωθησομένης τηλεγραφικῶς χρονολογίας θὰ καταργηθῇ τὸ πρόσθετον ἀεροπορ. τέλος 100 δραχ. ὅπερ εἰσπράττετο μέχρι σήμερον ἐπὶ τῶν ἀεροπορικῶν ἐπιστολῶν καὶ ἀεροπορ. δελταρίων ἔσωτερικοῦ. Αἱ ἐπιστολαὶ καὶ δελτάρια θὰ διαβιβάζωνται ἐφεξῆς ἀεροπορικῶς, ὅπου ὑφίσταται ἀεροπ. γραμμὴ ἀνευ καταβολῆς ὑπὸ τοῦ ἀποστολέως προσθέτου ἀερ. τέλους ὡς θὰ ὀρίσῃ ἐπὶ τούτῳ εἰδικῇ διαταγῇ ἡμῶν πρὸς τὰ οἰκεία γραφεῖα.

Ἐξαιρετικῶς, τὸ πρόσθετον ἀερ)κὸν τέλος θὰ ἐξακολουθῆσῃ νὰ εἰσπράττεται μόνον διὰ τὰ λοιπὰ ἀντικείμενα ἔσωτε-

ρικού (ήτοι: έγγραφα υποθέσεων, δείγματα εμπορευμάτων και έντυπα). Το τέλος τούτο ορίζεται εις δραχ. 200 (ανά 50 γραμ.).

Α'. Ἀλληλογραφία Ἐσωτερικοῦ.

1. Ἐπιστολαί: Πρώτη μὴνὰς θάρους (20 γρ.) δραχ. 1000.

Ἐντὸς τῆς τοπικῆς ζώνης — δραχ. 600.

Πέραν τῶν 20 γραμμ. προστίθενται δρ. 500 ἀνὰ 20 γραμ.

2. Ἐπιστολικὰ δελτάρια α) Περιέχοντα ἀνταπόκρισιν δρ. 600.

Ἐντὸς τῆς τοπικῆς ἀκτίνας δρ. 400.

Εἰκονογραφημένα (περιέχοντα ἀποκλειστικῶς εὐχρητίους ἢ ἄλλας φιλοφρονητικὰς ἐκφράσεις) δραχ. 400.

Τὰ τελευταία ταῦτα δύνανται ν' ἀποστέλλωνται εἰς ἀνοικτὸν φάκελλον, οὐχὶ ὅμως περισσότερα τοῦ ἐνὸς, ἄλλως τιμολογούνται ὡς ἐπιστολαί.

3. Ἐγγραφα υποθέσεων δραχ. 300 (ἀνὰ 50 γραμ.).

Ἐλάχιστον εἰσπρακτέον τέλος δρ. 1000.

4. Δείγματα εμπορευμάτων δρ. 300 (ἀνὰ 50 γρ.).

Ἐλάχιστον εἰσπρακτέον τέλος δραχ. 500.

5. Ἐπισκεπήρια (εἰς ἀνοικτοὺς φακέλλους, περιέχοντα ἀποκλειστικῶς εὐχρητίους ἢ ἄλλας φιλοφρονητικὰς ἐκφράσεις) δραχ. 400.

6. Ἐγκύκλιοι, ὡς καὶ αἱ Εἰδοποιήσεις Ἐντυποι, αἱ ἀφορῶσαι τὴν εἰσπραξὶν ἢ πληρωμὴν χρημάτων καὶ παραλαβὴν εμπορευμάτων δρ. 500 (ἀνὰ 50 γραμ.). Ἐντὸς τῆς τοπικῆς ἀκτίνας διανομῆς δρ. 400. (Σχετικαὶ ὁδηγίαι περιλαμβάνονταν εἰς τὴν 91785)1947 ἐγκύκλιον εἰς Δελτίον ΤΤΤ 1947 σελίς 272).

7. Ἐντυπα μὴ περιοδικὰ (ήτοι: βιβλία, περιοδικὰ μόδας, έντυπα μουσικὰ τεράγια καὶ λοιπὰ έντυπα μὴ περιοδικὰ) δρ. 300 (ἀνὰ 50 γραμμ.).

8. Ἐντυπα εἶδη γραφικῆς ὕλης δρ. 300 (ἀνὰ 50 γραμ.).

9. Αἱ Ἀγγελίαι, προσκλήτηρια, προγράμματα, τιμοκατάλογοι ὡς καὶ τὰ έντυπα ἐν γένει δι' ὧν ἐπιζητεῖται ἢ προσέλκυσις πελατείας (διαφημίσεις) ὅσάντις κατατίθενται εἰς 200 τοῦλάχιστον πανομοιότυπα ἀντίτυπα δρ. 200 κατ' ἀντίτυπον.

Τὰ έντυπα ταῦτα δεόν νὰ πληροῦν καὶ τοὺς ὅρους τοὺς πρόβλεπομένους εἰς τὴν 91785)1947 Ἐγκ. (Δελτίον ΤΤΤ 1947 σελίς 272).

Ἐὰν δὲν πληροῦνται οἱ ὅροι οὗτοι ὑπόκεινται εἰς τέλη δραχ. 300.

10. Εἰδικὰ δελτία Σχολείων δραχ. 300.

11. Ἀποκόμματα Ἐφημερίδων, ἀποστελλόμενα παρ' εἰδικῶν πρακτορείων δραχ. 100 (ἀνὰ 50 γραμ.).

12. Ἀνάγλυφοι ἐκτυπώσεις τυφλῶν δραχ. 100 (ἀνὰ 1000 γραμ.).

13. Ἐφημερίδες καὶ περιοδικὰ ἐκδιδόμενα ἅπαξ τοῦλάχιστον κατὰ τρίμηνον δραχ. 200 (ἀνὰ 50 γραμ.).

14. Έφημερίδες και περιοδικά αποστελλόμενα υπό τῶν ἐκδοτῶν ἢ ἐντολοδόχων αὐτῶν (πρακτορείων) :

α) Πρὸς τὰ κατὰ τόπους Πρακτορεία ἢ συνδρομητὰς δρ. 100 (ἀνὰ 50 γραμ.)-

β) Πρὸς τὰ Ταχ. Γραφεῖα, εἰς δέσμας, περιλαμβανούσας φύλλα πρὸς πλείονας συνδρομητὰς τῆς τοπικῆς ἀκτίνος δρ. 100 (ἀνὰ 50 γραμ.)-

γ) Ἀποστελλόμενα εἰς δέσμας πρὸς Ταχ. Γραφεῖα περιλαμβανούσας φύλλα πρὸς συνδρομητὰς διαμέροντας εἰς διαφόρους πόλεις τοῦ αὐτοῦ Νομοῦ δραχ. 200 (ἀνὰ 50 γραμ.)-

δ) Ὅσακις τὸ περιεχόμενον τῶν ἐφημερίδων καὶ περιοδικῶν εἰς ἑκτᾶσιν μεγαλύτεραν τοῦ ἡμίσεος τῆς συνολικῆς ὕλης ἀποτελεῖται ἀπὸ διαφημίσεις καὶ εἰδήσεις ἢ πληροφορίας ἐμπορικῆς ἐνδιαφέροντος δρ. 200 (ἀνὰ 50 γραμ.)-

ε) Δέσμαι περιέχουσαι ἐφημερίδας καὶ περιοδικὰ παλαιῶν ἡμερομηνιῶν (ἐπιστροφόμενα εἰς τὰ Κεντρικὰ Πρακτορεία ὡς μὴ πωληθέντα) δρ. 200 (ἀνὰ 50 γραμ.)-

στ) Ἐφημερίδες καὶ περιοδικὰ ἐκδιδόμενα εἰς τὸ ἐξωτερικὸν καὶ ταχυδρομούμενα εἰς τὸ ἐσωτερικὸν τῆς χώρας παρ' οἰουδήποτε (ἔστω καὶ ὑπὸ πρακτορείων) δραχ. 200 (ἀνὰ 50 γραμ.)-

15. Εἰδικὸν τέλος συστάσεως δραχ. 1200.

16. Εἰδικὸν τέλος καταπέιγοντος δρ. 1000.

17. Ἐπίδοσις ἀπὸ θυρίδος (POSTE RESTANTE) δι' ἐπιστολάς καὶ δελτάρια δρ. 200. Διὰ τὰ λοιπὰ ἀντικείμενα δρ. 100'

18. Αἰτήσεις πάσης φύσεως, σχετικαὶ μὲ ταχυδρομηθέντα ἀντικείμενα ἀλληλογραφίας, δέματα καὶ ἐπιταγὰς (πληροφοριῶν περὶ τῆς τύχης, ἀλλαγῆς διευθύνσεων ἢ γραφείου προορισμοῦ, ἐπιστροφῆς, ἀναστολῆς πληρωμῆς ἐπιταγῆς, μειώσεως ἢ μὴ εἰσπράξεως τοῦ ποσοῦ ἀντικαταβολῆς, ἀποζημιώσεως, ἀναθεωρήσεως δασμοῦ) δραχ. 2000.

19. Ἀπόδειξις παραλαβῆς συστημένου, δέματος, ἐπιταγῆς δρ. 1200. Ζητούμενη μετὰ τὴν κατάθεσιν δρ. 2000.

20. Δικαίωμα ἀσφαλείας δι' ἐπιστολάς μετὰ δεδηλωμένης ἀξίας δραχ. 20 (ἀνὰ 1000 δρ. δηλουμένης ἀξίας).

Ἀνώτατον ὄριον ποσοῦ δηλωτέας ἀξίας δρ. 1.000.000.

21. Ἐλάχιστον τέλος εἰσπραττόμενον δι' ἀπροπλήρωτα ἢ ἀνεπαρκῶς προπληρωμένα ἀντικείμενα ἀλληλογραφίας δραχ. 100.

22. Βιβλία ἀποδείξεων (ὑποδ. 55) δραχ. 10.000.

23. Μίσθωμα ἰδιωτικῶν γραμματοθυρίδων (ἔξαμηνιαῖον).

α) Μετὰ κλειδὸς διὰ τὰς πόλεις Ἀθηνῶν, Πειραιῶς, Θεσ/νίκης, Πατρῶν, Βόλου δραχ. 150.000. Διὰ τὰς λοιπὰς πόλεις δρ. 100.000.

β) Ἀνοικτὰι γραμματοθυρίδες δρ. 60.000.

24. Μίσθωμα ἰδιωτικῶν γραμματοκιβωτίων (ἐτήσιον) δρ. 100.000.

25. Ἀντισῆκωμα διὰ τὴν διάτρησιν γραμματοσῆμων, πρὸ ἐξουσιοδοτουμένων πελατῶν δρ. 150.000 (ἐτήσιως).

26. Τὸ πρόσθετον ἀεροπορ. τέλος τῶν ἐγγράφων, υποθέσεων, δειγμάτων, καὶ ἐντύπων ἐσωτερικοῦ δραχ. 200 (ἀνὰ 50 γραμ.).

27. Ὡς τοπικὴ ἀκτίς διανομῆς ἐκάστου Ταχ. Γραφείου θεωρεῖται ἡ περιφέρεια ἢ ἐξυπηρετούμενη ὑπὸ τῶν διανομῶν (ἀστικῶν, ἐπαρχιακῶν καὶ ἀγροτικῶν) τούτου.

Ἐξαιρετικῶς τὸ συγκρότημα Ἀθηνῶν, Πειραιῶς καὶ Προαστείων θεωρεῖται ὡς μία πόλις.

B'. Ἀλληλογραφία Ἐξωτερικοῦ.

1. Ἐπιστολαί. Πρώτης μονάδος βάρους (20 γραμ.) δρ. 1400. Πέραν τῶν 20 γραμμ. προστίθενται δρ. 900 (ἀνὰ 20 γραμ.).

2. Ἐπιστολικά δελτάρια δρ. 900.

Μετ' ἀπαντήσεως πληρωμένης δραχ. 1800.

3. Ἐγγραφα ὑποθέσεων (μέχρι 50 γραμ.) δρ. 600.

Πέραν 50 γραμ. προστίθενται δρ. 300 (ἀνὰ 50 γραμ.).

Ἐλάχιστον εἰσπρακτέον τέλος δρ. 1400.

4. Δείγματα ἐμπορευμάτων δραχ. 600 (μέχρι 50 γραμ.). Πέραν τῶν 50 γραμ. δραχ. 300 (ἀνὰ 50 γραμ.).

5. Ἐντυπα πάσης φύσεως δραχ. 600 (μέχρι 50 γραμ.).

Πέραν τούτων προστίθενται 300 δραχ. (ἀνὰ 50 γραμ.).

Ἐφημερίδες καὶ Περιοδικὰ ἐκδιδόμενα ἐν Ἑλλάδι καὶ ἀποστελλόμενα εἰς τὸ ἐξωτερικὸν παρὰ τῶν ἐκδοτῶν ἢ ἐντολοδόχων αὐτῶν, ὡς καὶ διβλία καὶ ἐντυπα μουσικὰ τεμάχια παρ. οἰουδήπατε ἀποστελλόμενα δραχ. 300 μέχρι 50 γραμ. Πέραν τῶν 50 γραμμαρίων προστίθενται δραχμαὶ 150. (ἀνὰ 50 γραμμάρια).

6. Ἀνάγλυφοι ἐκτυπώσεις τυφλῶν δραχ. 200 (ἀνὰ 1000 γραμμάρια).

7. Τέλος ἀποστολῆς μικροδεμάτων δραχ. 600 (ἀνὰ 50 γραμμάρια).

Ἐλάχιστον εἰσπρακτέον τέλος δραχ. 2800.

8. Τέλη ἐπιδόσεως μικροδεμάτων (τελωνισμοῦ καὶ καταληπτικὰ) διὰ τὰ ἀτελῆ δραχ. 1000.

Διὰ τὰ ἐπιβαρυνόμενα μὲ δασμὸν μέχρι δασμοῦ δρ. 10.000 δραχ. 2000 καὶ διὰ τὰ λοιπὰ δραχ. 4000.

9. Τέλος συστάσεως δραχ. 2000.

10. Τέλος κατεπίγοντος δραχ. 3000.

11. Ἀπόδειξις παραλαβῆς συστημένου δραχ. 1500. ζήτουμένη μετὰ τὴν κατάθεσιν δραχ. 2000.

12. Αἰτήσεις πληροφοριῶν, αἰτήσεις ἐπιστροφῆς ἢ τροποποιήσεως τῆς ἐπιγραφῆς ταχ. ἀντικειμένων δραχ. 2000.

13. Δελτία ταυτότητος δραχ. 3500.

14. Ἐλάχιστον τέλος, εἰσπραττόμενον δι' ἀπροπλήρωτα ἢ ἀνεπαρκῶς προπληρωμένα ἀντικείμενα δραχ. 300.

15. Τὰ πρόσθετα αεροπορικά τέλη έξωτερικοῦ παραμένουσιν ἀμετάβλητα.

16. Κοινοποιήσατε ἐγκλίρως παροῦσαν εἰς Γραφεῖα δικαιοδοσίας σας καὶ διορθώσατε τὴν σχετικὴν ὑπηρεσιακὴν ἐκδοσὶν «Ταχ)κά Τιμολόγια».

Ἐν Ἀθήναις τῇ 10 Ἀπριλίου 1952

Ὁ Ὑφυπουργός
Ι. ΠΑΠΑΔΑΚΗΣ

Ἀριθ. 27213)151.

Ἀεροπορικῶς
Ἐξαιρετικῶς ἐπείγουσα

«Σχετικῶς πρὸς τὴν διαδίδασιν ἐπιστολῶν καὶ δελταρίων μετὰ κατάργησιν αεροπορικοῦ τέλους».

Π ρ ὶ ς

1. Περιφερικὰς Ταχ)κάς Διευθύνσεις
2. Κεντρικὸν Ταχ)μεῖον Ἀθηνῶν
3. Κεντρικὸν Ταχ)μεῖον Πειραιῶς
4. Ταχ. Γραφεῖα (Διὰ τοῦ Δελτίου)

1. Ὡς καὶ διὰ τῆς ὑπ' ἀριθ. 23020)180)10)4 ε. ἔτους ἐγκ. διαταγῆς, ἀνεκοινώθη ὑμῖν, καθηργήθη δυνάμει τοῦ Νόμου «περὶ στεγασέως Ταχυδρομείων» τὸ πρόσθετον αεροπορικὸν τέλος διὰ τὴν ἐν τῷ ἐσωτερικῷ μεταφορὰν τῶν ἐπιστολῶν καὶ τῶν δελταρίων, καθιερωθείσης τῆς ἀρχῆς τῆς αεροπορικῆς ἐν τῷ ἐξωτερικῷ μεταφορᾶς τῶν ἐπιστολῶν καὶ δελταρίων, ἀνευ προσθέτου ἐπιβαρύνσεως τοῦ ἀποστολέως.

Τὰ λοιπὰ ἀντικείμενα (ἤτοι δείγματα, ἐγγραφα ὑποθέσεων, ἔντυπα, ὡς καὶ τὰ εἰκονογραφημένα δελτάρια) δύνανται, ὡς καὶ μέχρι τοῦδε, νὰ διαβιβασθῶσιν αεροπορικῶς, ἐπὶ τῇ καταβολῇ ὅμως ὑπὸ τοῦ ἀποστολέως προσθέτου αεροπορικοῦ τέλους δραχ. 200 (ἀνὰ 50 γρ.).

2. Δεδομένου, ὅτι ἐκ τῆς δωρεὰν αεροπορικῆς μεταφορᾶς τῶν ἐπιστολῶν θὰ ὑφίσταται ἡ Ὑπηρεσία μεγάλας δαπάνας δι' αεροπορικὰ κόμιστρα, δεόν τὰ Γραφεῖα διὰ νὰ δώσωσιν ἐφαρμογὴν εἰς τὸ μέτρον τῆς διὰ τῆς αεροπορικῆς ὁδοῦ διαβίβασεως τῶν ἐπιστολῶν καὶ δελταρίων ἐσωτερικοῦ νὰ ἔχωσιν ὑπ' ὄψιν τῶν τὰς ἀκολουθοῦσας ὁδηγίας :

α) Ἡ διαδίδασις διὰ τοῦ αεροπλάνου θὰ γίνεται μόνον ὁσάκις διαπιστοῦται ὅτι ἐκ τῆς αεροπορικῆς μεταφορᾶς πρόκειται νὰ διανεμηθῶσι ταχύτερον αἰ πρὸς ἀποστολὴν ἐπιστολαί.

Ὅσάκις, ἀντιθέτως, κρίνεται, ὅτι αἱ ἐπιστολαὶ διαβιβαζόμεναι διὰ τῶν συνήθων συγκοινωνιακῶν μέσων θὰ φθάσωσιν

εις τὸν προορισμὸν τῶν ἐξ ἴσου ταχέως ὡς καὶ διὰ τοῦ ἀεροπλάνου ἢ ὅτι αἱ ἐπιστολαὶ μολοῦντι θὰ φθάσωσιν εἰς τὸ Γραφεῖον προορισμοῦ διὰ τοῦ ἀεροπλάνου ταχύτερον, ἐν τούτοις δὲν πρόκειται νὰ τύχωσιν ἐγκαιροτέρως διανομῆς, τότε θὰ ἀποστέλλωνται διὰ τῶν συνήθων μέσων.

Παράδειγμα:

Ἐπιστολὴ ἐξ Ἀθηνῶν διὰ Θεσ/νίκην κατατιθεμένη εἰς τὸ Ταχ. Ἀθηνῶν μετὰ τὴν σύνθεσιν τῆς ἀεραποστολῆς τοῦ Ταχ. Ἀθηνῶν διὰ τὸ Ταχ. Θεσσαλονίκης, (ὥρα 13.00) δὲν θὰ διαβιβάζηται διὰ τοῦ ἀμέσως ἐπομένου ἀεροπορικοῦ δρομολογίου τῆς 17ης ὥρας, ἀλλὰ θὰ προωθῆται σιδηροδρομικῶς διὰ τοῦ Κινητοῦ Π. Θ. 1 (ἀναχωροῦντος ἐξ Ἀθηνῶν 18.50), διότι οὕτω ἡ ἐπιστολὴ θὰ φθάσῃ εἰς Θεσσαλονίκην τὴν 7ην πρωϊνὴν ὥραν καὶ θὰ διανέμεται ταυτοχρόνως μετὰ τῆς διαβιβασθείσης τὴν προηγουμένην ἀεροπορικῶς τὴν 17ην ὥραν.

Ἡ κρίσις ποτε ἐνδείκνυται ἢ χρησιμοποιεῖται τῆς ἀεροπορικῆς ὁδοῦ καὶ ποτε ὄχι, ἀνήκει εἰς τὰ Ταχ. Γραφεῖα, ἅτινα ἔχουσιν ἐξουσιοδοτηθῆ νὰ σχηματίζωσιν ἀεραποστολὰς ἐσωτερικοῦ.

Τὰ λοιπὰ Γραφεῖα τοῦ Κράτους θὰ διαβιβάζωσι τὰς ἐπιστολὰς καὶ τὰ δελτάρια εἰς τὰ πλησιέστερα Συγκεντρωτικὰ Γραφεῖα ἀεραποστολῶν (ὡς ἔπραττον μέχρι τοῦδε προκειμένου περὶ τῶν ἐπιστολῶν, αἵτινες εἶχον πληρωθῆ διὰ προσθέτου ἀεροπορικοῦ τέλους).

Ἡ κατὰ τὸν τρόπον τούτον διαβίβασις τῶν ἐπιστολῶν πρέπει νὰ παρακολουθῆθῆ τὸσον παρὰ τῶν Συγκεντρωτικῶν Γραφείων ὅσον καὶ παρὰ τῶν Περιφερ. Ταχ. Δ/νσεων, ἐὰν δὲ ἐκ τῆς παρακολουθήσεως διαπιστωθῆ, ὅτι ὁ τρόπος οὗτος τῆς διαβιβάσεως δὲν παρέχει πλεονέκτημά τι εἰς τὴν ταχύτεραν ὁδουσιν τῶν ἐπιστολῶν ὡς ἐκ τῶν εἰδικῶν συγκοινωνιακῶν συνθηκῶν ὑφ' ἃς τελοῦσι τὰ οἰκεία Γραφεῖα, αἱ Περιφερ. Ταχ. Δ/νσεις δέον νὰ διατάσσωσιν ὅπως ἡ διαβίβασις τῶν ἐπιστολῶν ὑπὸ τῶν οἰκείων Ταχ. Γραφείων ἐνεργεῖται οὐχὶ διὰ τῆς μεσολαθήσεως τοῦ Συγκεντρωτικοῦ Γραφείου ἀλλ' ἀπ' εὐθείας διὰ τῶν ταχυτέρων συνήθων μέσων.

Ἐὰν ἐκ τῆς μέσῃ τῶν Συγκεντρωτικῶν Γραφείων διαβιβάσεως τῶν ἐπιστολῶν προκύψῃ σοβαρὰ ἐπιβάρυνσις τῶν Γραφείων τούτων, αἱ Περιφ(καὶ Ταχ)καὶ Δ/νσεις δέον νὰ εἰσηγηθῶσιν ἡμῖν τὴν σύνθεσιν ἀεραποστολῶν καὶ παρ' ἐτέρων Γραφείων πρὸς ἄρσιν τῆς ἐπιβαρύνσεως ταύτης.

β) Ὁ διαχωρισμὸς τῶν ἐπιστολῶν ὡς διαβιβαστέων ἀεροπορικῶς ἢ μὴ δέον νὰ γίνεται μὲ βάσιν μόνον τὸ κριτήριον τοῦ κέρδους χρόνου, ὡς ἀνωτέρω ἀναπτύσσεται.

Συνεπῶς, εἰς οὐδεμίαν περίπτωσιν θὰ συγχωρηθῆ ἢ ὑπὸ τῶν Γραφείων καταθέσεως ἀεροπορικῆ διαβίβασις βάσει ἄλλων κριτηρίων (λ.χ. διὰ λόγους ἐξυπηρετήσεως ὀρισμένων ἀποστολέων κλπ.).

γ) Εἰς ἕκαστον Γραφεῖον σχηματίζον ἀεραποστολὰς θὰ

δοθῶσιν παρ' ἡμῶν ἀναλυτικαὶ ὁδηγίαι, ὅταν ἀφορᾷ τὰς συν-
θήκας διαβίβασης καὶ τὸ εἶδος τῆς ἐγκλειστοῦσας εἰς ἐνά-
στην ἀεραποστολὴν ἀλληλογραφίας.

Μέχρι τῆς λήψεως τῶν εἰδικῶν τούτων διαταγῶν θὰ ἐξα-
κολουθήσῃ ὡς καὶ σήμερον ἡ σύνθεσις καὶ διαβίβασις ἀερα-
ποστολῶν παρὰ τῶν Γραφείων, ἅτινα συνθέτουσι τοιαύτας ἀ-
ποστολάς.

Ἐντὸς τῶν ἀεραποστολῶν τούτων θὰ ἐγκλεισθῶσι ἐφεξῆς
συμφώνως πρὸς τοὺς παρ' αὐτοῖς πίνακας ἀεροπορικῶν διαβι-
βάσεων :

α) Ἐπιστολαὶ καὶ δελεῖαρια.

β) Τὰ μετὰ προσθέτου ἀεροπορικοῦ τέλους ἔντυπα, δείγ-
ματα καὶ ἔγγραφα ὑποθέσεων, καὶ

γ) Τὰ ἐπείγοντα ἔγγραφα τῶν Δημοσίων Ἀρχῶν.

3. Ἡ διὰ στρατιωτικὰς προοριζομένη ἀλληλογραφία θὰ
προωθῆται κατὰ τὸ ἤδη κρατοῦν καθεστῶς διὰ τῶν συνήθων
μέσων.

Διὰ τῶν συνήθων ἐπίσης μέσων θὰ προωθῆται εἰς τὸ ἐσω-
τερικὸν τῆς χώρας ἢ ἐκ τοῦ στρατεύματος προερχομένη ἀτε-
λής ἀλληλογραφία.

4. Αἱ ἀεραποστολαὶ θὰ ἐπιγράφωνται, ζυγίζωνται καὶ θὰ
ἐγγράφωνται εἰς τὰς συνοδευτικὰς καταστάσεις (ὑπόθ. 50),
παρὰ τῶν Γραφείων κατὰ τὰ μέχρι τοῦδε ἰσχύοντα.

Ἐν Ἀθήναις τῇ 18 Ἀπριλίου 1952.

Ο Ἰ. Υφ. Πουργὸς
Ι. ΠΑΠΑΔΑΚΗΣ

Ἀριθ. 27265/43.

Περὶ καταργήσεως εἰδικῆς γραμματοσύνης Προνοίας
Ταχυδρομικῶν Ὑπαλλήλων.

Π ρ ὀ σ

- 1) Περιφ. Ταχυδρ. Διευθύνσεις
- 2) Κεντρικὸν Ταχ. Ἀθηνῶν
- 3) Κεντρικὸν Ταχυδρομεῖον Πειραιῶς
- 4) Γραφεῖα Κράτους (διὰ τοῦ Δελτίου).

1. Διὰ τοῦ προσφάτου Νόμου «περὶ στεγνάσεως Ταχυδρο-
μείων κλπ.» καθιερώθη τὸ εἰδικὸν 50δραχμῶν τέλος ὑπὲρ τῆς
Προνοίας Ταχ. Ὑπαλλήλων.

Κατόπιν τούτου ἀπὸ τῆς 17ης Ἀπριλίου, ὡς οἶς ἀνεκοινώ-
θη ἤδη δὲν θὰ ἐπικολλᾶται πλέον ἐπὶ τῶν ἐπιστολῶν, καὶ
ἐπιταγῶν τὸ εἰδικὸν γραμματόσημον Προνοίας.

2. Τὴν ἐσπέσαν τῆς 30ης Ἀπριλίου τὰ Γραφεῖα τῆς περι-
φερείας σας θέλουσι προβῆ εἰς τὴν ἐκκαθάρισιν τῆς διαχει-
ρίσεως τῶν πάσης φύσεως γραμματοσήμων προνοίας, ἀπο-
πέλλοντα ἕμιν τὸσον τὰ παρ' αὐτοῖς ὑπάρχοντα ἀδιάθετα ἐκ
τῶν ὡς ἄνω γραμματοσήμων καθὼς ἐπίσης καὶ τὰ εἰς χει-
ρας των εὐρισκόμενα μετρητὰ ἅτινα ἡμῶν μετὰ τῶν ἐπιστρε-
φομένων γραμματοσήμων θὰ καλύπτωσι τὴν παρ' ἡμῶν χορη-

γηθείσαν αὐτοῖς παγίαν προκαταβολὴν γραμματοσήμεων Προνοίας.

Ἐξαιρετικῶς τὰ Κεντρικὰ Ταχ. Γραφεῖα θέλουσιν προῶν εἰς ἐκκαθάρισιν τῆς ἀνωτέρω διαχειρίσεως τὴν 31ην Μαΐου εἰς τρόπον ὥστε νὰ ἐξυπηρετήσωσιν τὴν ἐνδεχομένην ἐμφανισθησομένην φιλοτελικὴν κίνησιν ἐκ τοῦ γραμματοσήμεου τούτου.

3. Ἄμα τῇ τακτοποιήσει παρ' ἐκάστου Γραφείου τῆς διαχειρίσεως ταύτης, ἐκάστη Περιφ. Ταχ. Δ)νσις θέλει ἐπιστρέψῃ ἐντὸς δεκαήμερου (ἤτοι μέχρι τῆς 10ης Μαΐου προκειμένου περὶ γραφείων καὶ μέχρι τῆς 10ης Ἰουνίου προκειμένου περὶ Κεντρικῶν Ταχ. Γραφείων), πρὸς τὸν παρὰ τῷ Κεντρικῷ Ταχ. Ἀθηνῶν, Κεντρικὸν Διαχειριστὴν τῶν γραμματοσήμεων τούτων ἅπαντα τὰ συγκεντρωθέντα παρ' αὐτῇ τοιαῦτα γραμματόσημα μετὰ τοῦ ἀποθέματός της καὶ ἀποστείλῃ αὐτῷ δι' ἀτελοῦς ταχ. ἐπιταγῆς τὸ εἰς μετρητὰ ὑπόλοιπον.

4. Ὁ παρὰ τῷ Κεντρικῷ Ταχ. Ἀθηνῶν διαχειριστὴς τῶν γραμματοσήμεων τούτων, ἅμα τῇ ἐκκαθάρισει παρ' ἐκάστης Περιφ. Ταχ. Δ)νσεως τῆς διαχειρίσεως της εἰς γραμματόσημα Προνοίας θέλει ἐπιστρέψῃ αὐτῇ τὴν παρ' αὐτῇ κατατεθειμένην ἀντίστοιχον χρεωστικὴν ἀπόδειξιν.

5. Μετὰ τοῦτο ὁ ἴδιος Κεντρικὸς διαχειριστὴς θέλει προῶν τὴν 30 Ἰουνίου εἰς τὴν πλήρη ἐκκαθάρισιν τῆς ἐν λόγῳ διαχειρίσεως καὶ (τὸ κλείσιμον τῶν βιβλίων διαχειρίσεώς του, ὑποβάλλων ἡμῖν καὶ εἰς τὴν Δ)νσιν τῶν Ἀσφαλιστικῶν Ταμείων τὸν οἰκτεῖον ἰσολογισμόν.

Τὸ ἐκ τῆς ἐκκαθάρισεως προκύπτον εἰς μετρητὰ ποσὸν θέλει καταθέσῃ εἰς τὴν Δ)νσιν τῶν Ἀσφαλιστικῶν Ταμείων ὑποβάλλων ἡμῖν τὸ οἰκτεῖον γραμμάτιον.

Τὸ συγκεντρωθῆσομενον παρὰ τῷ Κεντρ. Διαχειριστῇ γραμματοσήμεων Προνοίας ἀδιάθετον ὑπόλοιπον ἐκ τῶν γραμματοσήμεων θέλομεν μεριμνήσῃ ὅπως ἐπιστραφῇ εἰς τὴν Κεντρικὴν Ἀποθήκην Σφραγιστοῦ Χάρτου εὐθὺς ὡς ὑποβληθῶσιν ἡμῖν τὰ ἀνωτέρω ἀπολογιστικὰ στοιχεῖα.

6. Πρὸς διευκόλυνσιν τῶν Γραφείων γνωρίζομεν ὅτι τὰ ἐν ἰσχύϊ γραμματόσημα Προνοίας Προσωπικοῦ Τ.Τ.Τ. εἶναι τῶν ἐξῆς κατηγοριῶν:

α) Κλάσεως δρ. 50 ἐξ ἐπισημάνσεως ἐπὶ τοιούτων Κοιν. Προνοίας μετὰ τὰς Προσωπογραφίας τῶν δύο Βασιλισσῶν, κλάσεως δραχ. 1.

β) Κλάσεως δρ. 50 ἐξ ἐπισημάνσεως ἐπὶ τῶν ἐπισημασμένων τοιούτων Προνοίας Φυματικῶν, κλάσεως λεπτῶν 50 μετὰ τὴν παράστασιν «Δύο Βασιλισσαι».

γ) Κλάσεως δρ. 50 ἐξ ἐπισημάνσεως ἐπὶ τοιούτων Κοιν. Προνοίας μετὰ τὰς προσωπογραφίας τῶν δύο Βασιλισσῶν κλάσεως Λεπτῶν 50.

δ) Κλάσεως δρ. 50 ἐξ ἐπιστημάνσεως ἐπὶ ἑξαμήνων ιστο-
ρικής σειράς «Αὐλικὴ Κυρία Τίρυνθος».

ε) Κλάσεως δρ. 50 ἐξ ἐπιστημάνσεως ἐπὶ ἑξαμήνων ιστο-
ρικής σειράς «Ταυροκαθάψια».

στ) Κλάσεως δρ. 50 ἐξ ἐπιστημάνσεως ἐπὶ γραμματοσή-
μων Βασιλέως Γεωργίου Β' κλάσεως δραχ. 3.

Θέλει προστεχῶς ἐκδηλωθῆ πρόνοια ἄρσεως ἐκ τῆς κυκλο-
φορίας πασῶν τῶν ἀνωτέρω κατηγοριῶν.

7. Παρούσῃ κοινοποιήσατε Γραφεῖα περιφερείας.

8. Ἀναφέρατε λήψιν παρούσης.

Ἐν Ἀθήναις τῇ 17 Ἀπριλίου 1952.

Ὁ Ὑπουργός
Ι. ΠΑΠΑΔΑΚΗΣ

Ἀριθ. Πρωτ. 27272) 43.

«Περὶ ἀνταλλαγῆς διεθνῶν ἐνσήμων».

Τ η λ ε γ ρ ά φ η μ α

Περιφ. κὰς Ταχ. κὰς Διευθύνσεις

Ἀπὸ 17 Ἀπριλίου διεθνῆ ἐνσημα ἀπαντήσεως δια ἀνταλ-
λάσσονται διὰ γραμματοσήμων ἄξιας δρ. 1400 ΣΤΟ Π...
Διατάξατε Γραφεῖα Περιφερείας ὑποβάλλωσι τὰ μέχρι 16 τρέ-
χοντος ἐξαργυρωθέντα διεθνῆ ἐνσημα.

Ἐν Ἀθήναις τῇ 17 Ἀπριλίου 1952.

Ἐντολῇ Ὑπουργοῦ

Ὁ Διευθυντής

Θ. ΜΠΡΕΔΗΜΑΣ

Ἀριθ. πρωτ. 27273) 43.

Περὶ τῆς διὰ συνδυασμοῦ χρησιμοποίησεως γραμματοσήμων
διὰ προπληρωμῆν τελῶν.

Π ρ ὀ ς

- 1) Κεντρικὸν Ταχυδρομεῖον Ἀθηνῶν
 - 2) Περιφ. Ταχ. κὰς Διευθύνσεις
 - 3) Ταχ. Γραφ. Κράτους (διὰ τοῦ Δελτίου)
1. Ὡς γνωστὸν τὰ ἀπὸ 17ης Ἀπριλίου ἐ. ἔ. τεθέντα ἐν
ισχύϊ νέα ηῤξημένα ταχ. τιμολόγια προσδιορίζουσιν:
- α) Τὸ τέλος τῆς συνήθους ἐπιστολῆς ἐξωτερικοῦ εἰς δρα-
χμάς 1400.
 - β) Τὸ τέλος τῆς ἀεροπορικής ἐπιστολῆς Εὐρώπης δραχ.
1700 (ἦτοι 1400+300).
 - γ) Τὸ τέλος ἀεροπορικής ἐπιστολῆς Ἀμερικῆς εἰς δραχ.
2700 (ἦτοι 1400+1300).

Διὰ τὴν εἰσπραξίν τῶν νέων τούτων τελῶν, δὲν ὑφίσταται
σήμερον τὸ ἀκριβῶς ἀντιστοιχοῦν εἰς τὰς κλάσεις ταύτας
γραμματόσημον.

Μέχρις ἐκτυπώσεως, ὅθεν, γραμματοσήμων ἀντιστοίχων

κλάσεων δέον κατ' ανάγκην νά γίνεται συνδυασμός τῶν ὑπαρ-
χουσῶν κλάσεων ὡς ἀκολούθως:

α) Διὰ τήν προπληρωμήν τοῦ τέλους ἐπιστολῆς ἐξωτερικοῦ
θὰ ἐπικολλῶνται δύο γραμματόσημα τῆς κλάσεως δραχ. 700.

β) Διὰ τήν προπληρωμήν τέλους ἀεροπορικῆς ἐπιστολῆς
Εὐρώπης θὰ ἐπικολλᾶται ἓν γραμματόσημον κλάσεως δραχ.
1600 καί ἓν δραχ. 100.

γ) Διὰ τήν προπληρωμήν τέλους ἀεροπορικῆς ἐπιστολῆς
Ἀμερικῆς θὰ ἐπικολλᾶται ἓν γραμματόσημον κλάσεως δραχ.
2600 καί ἓν δραχ. 100.

2. Δι' ἀπάσας τὰς λοιπὰς τιμολογιακὰς κατηγορίας τῶν
ταχ. ἀντικειμένων, ὡς διευρυνθῆσαν τὰ τέλη τούτων μετὰ
τὴν αὐξήσειν, ὑπάρχουσιν ἐν κυκλοφορίᾳ ἀντίστοιχοι κλάσεις
γραμματοσήμων.

Συνεπῶς, θὰ χρησιμοποιῆται ἐν καὶ μόνον γραμματόσημον,
τὸ τῆς ἀντιστοίχου κλάσεως, διὰ τήν προπληρωμήν του.

3. Παρούσαν κοινοποιήσατε Γραφεῖα περιφερείας σας.

Ἐν Ἀθήναις τῇ 17 Ἀπριλίου 1952.

Ὁ Ὑπουργός

Γ. ΠΑΠΑΔΑΚΗΣ

Ἀριθ. Πρωτ. 28077)207.

Περὶ ἀπαρίθμησης Ἰδιωτικῆς καὶ Ἐπισήμου ἀλ)φίας Α'
ἐξ ἀμῆνου 1952.

Π ρ ὶ ς

Τὰς Περιφε)κὰς Ταχ. Διευθύνσεις

1. Παρακαλοῦμεν, ὅπως ὑπομνήσητε εἰς τὰ Γραφεῖα τῆς
δικαιοδοσίας σας, ὅτι ἡ ἀπαρίθμησης τῆς Ἰδιωτικῆς καὶ Ἐ-
πισήμου ἀλληλογραφίας διὰ τὸ α' ἐξ ἀμῆνον, ἀρχεταὶ τὸ με-
τονύκτιον τῆς 15 Μαΐου καὶ λήγει τὸ μεσονύκτιον τῆς 29ης
ἰδίου.

2. Ἐφοδιάσατε τὰ Γραφεῖα διὰ πινάκων ὑποδ. 18.

Ἐν Ἀθήναις τῇ 14 Ἀπριλίου 1952.

Ἐντολῇ Ὑπουργοῦ

Ὁ Διευθυντής

Θ. ΜΠΡΕΔΗΜΑΣ

Ἀριθ. Πρωτ. 27282)43.

«Ἀνάκλησις 21177)43 ἐγκυκλίου».

Π ρ ὶ ς

Περιφε)κὰς Ταχ. Διευθύνσεις

Ἐκλιπόντων τῶν λόγων δι' οἷς ἐξεδόθη ἡ ὑπ' ἀριθ.
21177)43 τηλ)γῆ ἐγκύκλιος ἀνακαλιόμεν ταύτην καὶ παρὰ

καλούμεν, όπως διατάξητε τὰ Γραφεία τῆς περιφέρειας σας, ἵνα προβαίνωσιν εἰς τὴν προμηθεῖαν γρ)μῶν κατὰ τὰ μέχρι τοῦδε ἰσχύοντα.

Ἐν Ἀθήναις τῇ 23 Ἀπριλίου 1952.

Ἐντολῇ Ὑπουργοῦ
Ὁ Διευθυντῆς
Θ. ΜΠΡΕΔΗΜΑΣ

Ἀριθ. 28082)1212.

Ὅπως ὑποβάλλουν στοιχεῖα προμηθείας γραμματοσήμων εἰς τὸ τέλος ἐκάστου μηνός.

Π ρ ὄ ς

- 1) Περιφερειακὰς Ταχυδρομικὰς Διευθύνσεις
- 2) Κεντρικὸν Ταχυδρομεῖον Ἀθηνῶν
- 3) Κεντρικὸν Ταχυδρομικὸν Γραφεῖον Πειραιῶς
- 4) Κεντρικὴν Διεύθυνσιν Κινητῶν Ταχυδρομείων.

1. Ὡς γνωστὸν, διὰ τοῦ Νόμου 2045)1952 (Φ. Ε. Κ. 93)17.4.1952) «περὶ στεγάσεως τῶν Ταχυδρομείων κ.λ.π.», ἀντὶ τοῦ καταργηθέντος εἰδικοῦ τέλους Προνοίας Ταχ. Ὑπαλλήλων, θὰ ἀποδίδεται ἐφεξῆς εἰς τὰ Ἀσφαλιστικὰ Ταμεία Προσωπικοῦ Τ.Τ.Τ. (ἤτοι εἰς τὸ Ταμεῖον Ὑγείας Προσωπικοῦ Τ.Τ.Τ. καὶ εἰς τὸν Εἰδικὸν Λογαριασμὸν Προνοίας Φυματικῶν Τ.Τ.Τ.) ποσοστὸν 7 ο)ο ἐπὶ τῶν ὑπὸ τῶν Δημοσίων Ταμείων πραγματοποιουμένων εἰσπράξεων ἐκ πωλήσεως γραμματοσήμων.

Ὁ ὑπολογισμὸς καὶ ἡ ἀπόδοσις τοῦ ἀνωτέρω ποσοστοῦ εἰς τὰ Ἀσφαλιστικὰ Ταμεία θὰ ἐνεργεῖται, συμφώνως πρὸς τὴν ὑπ' ἀριθ. 27269)43 ἐ. ἔ. ἀπόφασιν τῶν κ. κ. Ὑπουργῶν Οἰκονομικῶν καὶ Συγκοινωνιῶν, κατὰ μῆνα δι' ἐκδόσεως χρηματικοῦ ἐντάλματος, βάσει τῶν στοιχείων προμηθείας γραμματοσήμων παρὰ τῶν Ταχ. Γραφείων τοῦ Κράτους.

2. Διὰ τὴν καθίσταται, ὅθεν, δυνατὴ ἡ ἔγκαιρος περιέλευσις εἰς τὰ Ἀσφαλιστικὰ μας Ταμεία τοῦ ἀναλογούντος αὐτοῖς ποσοστοῦ ἐκ τῶν ταχυδρομικῶν εἰσπράξεων, παρακαλούμεν, ὅπως διατάξητε ἀμέσως τὰ Γραφεία τῆς περιφέρειας σας, ἵνα τὴν ἐπομένην ἀκριβῶς τῆς λήξεως ἐκάστου μηνός ὑποβάλλωσιν ὑμῖν ἀναφορὰν εἰς τὴν ὁποῖαν νὰ ἀναγράφηται βάσει τῶν τριπλοτύπων αἰτήσεων προμηθείας γραμματοσήμων (ὑπόδειγμα 10) ἡ ἀξία τῶν κατὰ τὴν διάρκειαν τοῦ λήξαντος μηνός προμηθευθέντων γραμματοσήμων πάσης κατηγορίας.

3. Ἀμα τῇ συγκεντρώσει τῶν ὡς ἄνω ἀναφορῶν θὰ συντάσσεται ὑφ' ὑμῶν πίναξ, ἐμφαίνων τὸ ποσὸν τῆς ὑφ' ἐκάστου Γραφείου πραγματοποιηθείσης προμηθείας γραμματοσή-

μων ὡς καὶ ἀθροιστικῶς τὸ συνολικὸν ποσὸν προμηθειᾶς διὰ τὸ σύνολον τῶν γραφείων δικαιοδοσίας σας.

Ὁ πίναξ οὗτος δεόν νὰ υποβάλληται ἡμῖν (Διεύθυνσιν Ταχυδρομικῆς Ἐκμεταλλεύσεως) ἀμέσως καὶ τὸ ἀργότερον μέχρι τῆς 10ης τοῦ ἐπομένου μηνός.

Εἰς περίπτωσιν, καθ' ἣν δὲν ἤθελον περιέλθει ὑμῖν μέχρι τῆς 10ης ἐκάστου μηνός οἱ πίνακες ὠρισμένων γραφείων, τοῦτο δὲν θ' ἀποτελή λόγον ἐπιβραδύνσεως τῆς υποβολῆς ἡμῖν τοῦ συγκεντρωτικοῦ πίνακος ὑμῶν. Πάντως δεόν εἰς τὸν συγκεντρωτικὸν πίνακα νὰ γίνεταί μνεία τῶν Γραφείων, ὧν αἱ εἰσπράξεις δὲν περιελήφθησαν εἰς τοῦτον.

4. Ἡ παρούσα θέλει ἰσχύη ἀπὸ 1ης Μαΐου ἐ. ἔ., ἤτοι οἱ πρῶτοι υποβληθήσομενοι ἡμῖν πίνακες κατ' ἐφαρμογὴν τῆς παρούσης θ' ἀναφέρονται εἰς τὴν γενησομένην προμηθειαν γραμματοσήμων ἀπὸ 1ης—31ης Μαΐου.

5. Δεδομένου, ὅτι ἡ ἐφαρμογὴ τοῦ Νόμου, δι' οὗ προβλέπεται ἡ κατὰ τὸν ἀνωτέρω τρόπον ἀπόδοσις τῶν ταχ. εἰσπράξεων εἰς τὰ Ἀσφαλιστικά Ταμεία ἔρχεται ἀπὸ τῆς 17ης Ἀπριλίου, τὸ ποσοστὸν 7 ὅ) α) τῶν πραγματοποιηθησομένων ἀπὸ 17 μέχρι 30 Ἀπριλίου εἰσπράξεων κοινῶ γραμματοσήμου θ' ἀ περιέλθῃ, ἐξ ἴσου εἰς τὰ Ἀσφαλιστικά Ταμεία.

Κατόπιν τούτου, παρακαλοῦμεν, ὅπως διατάξητε ἀμέσως τὰ Γραφεῖα τῆς Περιφερείας σας ἵνα ἀναφέρωσιν ὑμῖν τὴν 1ην Μαΐου ἐ. ἔ. τὴν ἀξίαν τῶν παρὰ τοῦ Δημοσίου Ταμείου προμηθευθέντων ἐντὸς τοῦ μηνός Ἀπριλίου ἐ. ἔ. γραμματοσήμων, κεχωρισμένως διὰ τὸ ἀπὸ 1—16 Ἀπριλίου ἐ. ἔ. καὶ κεχωρισμένως διὰ τὸ ἀπὸ 17—30 Ἀπριλίου ἐ. ἔ. χρονικὸν διάστημα.

Ἄμα τῇ συγκεντρώσει τῶν περὶ ὧν ἡ παρούσα παράγραφος ἀναφορῶν θέλετε συντάξει συγκεντρωτικὸν πίνακα τῶν Γραφείων τῆς περιφερείας σας, σημειοῦντες ἔναντι ἐκάστου τὸ ἐν τῇ ἀναφορᾷ του ἀναγραφόμενον ποσὸν ἐκ προμηθειᾶς γραμματοσήμων, κεχωρισμένως διὰ τὸ ἀπὸ 1—16 Ἀπριλίου καὶ κεχωρισμένως διὰ τὸ ἀπὸ 17—30 Ἀπριλίου διάστημα, ἐνεργούντες ἐπὶ τοῦ πίνακος τὴν ἀθροιστὴν τῶν δύο στηλῶν.

Τὸν συγκεντρωτικὸν τοῦτον πίνακα δεόν νὰ υποβάλλητε ἡμῖν (Διεύθυνσιν Ταχυδρομικῆς Ἐκμεταλλεύσεως) ἀνυπερθέτως μέχρι τῆς 10ης Μαΐου ἐ. ἔ.

Τυχὸν καθυστερούντων Γραφείων, τὰ ποτὰ θέλετε ἀναφέρει ἡμῖν συμπληρωματικῶς.

6. Ἀπὸ τῆς ἐφαρμογῆς τῆς παρούσης (ἤτοι ἀπὸ τοῦ μηνός Μαΐου) θ' παύσητε ἀναφέροντες ἡμῖν τὴν μηνιαίαν κατανάλωσιν γραμματοσήμου, ὡς πράττετε μέχρι τοῦδε.

7. Εἰς τὴν ἐντὸς τῶν κατὰ τὰ ἀνωτέρω προφθεσιμῶν υποβολῆν ἡμῖν τῶν ἐν λόγῳ στοιχείων ἀποδίδομεν ὄλας ἰδιαιτέραν σημασίαν, καθ' ὅσον ἐκ τῆς ἐγκαίρου περιελεύσεως ἡμῖν τῶν ἐν λόγῳ πινάκων θ' ἐξαρτᾶται ἡ ταχεῖα ἀπόδοσις εἰς τὰ Ἀσφαλιστικά Ταμεία τῶν πόρων αὐτῶν, ἀπὸ τοῦς

οποίους, ως είναι ευνόητον, δά εξαρτηθῆ ἡ καλὴ λειτουργία τῶν Ἀσφαλιστικῶν Ταμείων καὶ ἡ παροχὴ εἰς τὸ Ταχυδρομικὸν Προσωπικὸν τῆς προνοίας εἰς ἐπιδότησιν τῶν Φυματικῶν, εἰς παροχὴν νοσηλευτικῆς περιθάλψεως εἰς τὸ προσωπικὸν κ.λ.π.

8. Αναφέρατε λήψιν παρούσης.

Ἐν Ἀθήναις τῇ 22 Ἀπριλίου 1952.

Ἐντολῇ Ὑπουργοῦ
Ὁ Γενικὸς Διευθυντῆς
Ι. ΦΡΑΓΚΑΚΗΣ

Ἀριθ. 28081)211.

Σχετικῶς με πρόθετον ἀεροπορικὸν τέλος ἐπισκεπτῶν.

Π ρ ὄ ς

Περιφερειακὰς Ταχ. Διευθύνσεις
Κεντρικὸν Ταχυδρομεῖον Ἀθηνῶν
Κεντρικὸν Ταχυδρομεῖον Πειραιῶς.

Ἐν συνεχείᾳ τῆς ὑπ' ἀριθ. 27218)151 ἐ. ἐ. ἐγκυκλίου διαταγῆς διευκρινίζεται, πρὸς ἄσιν ἀμφισβητήσεων, ὅτι τὰ ἐπισκεπτῆρια ἀποτελοῦν ἔντυπα καὶ ὡς τοιαῦτα θεῶν νὰ υποβάλλωνται εἰς πρόθετον ἀεροπορικὸν τέλος δραχ. 200, ὡσάντις ὁ ἀποστολεὺς ζητεῖ νὰ διαβιβασθῶσιν διὰ τῆς ἀεροπορικῆς ὁδοῦ.

Εἰδοποιήσατε Γραφεῖα Περιφερείας σας.

Ἐν Ἀθήναις τῇ 24 Ἀπριλίου 1952.

Ἐντολῇ Ὑπουργοῦ
Ὁ Γενικὸς Διευθυντῆς
Ι. ΦΡΑΓΚΑΚΗΣ

Γ'. ΔΙΕΥΘΥΝΣΕΩΣ ΤΑΧ. ΔΕΜΑΤΩΝ

Ἀριθ. 27001)1451.

Τροποποιήσεις εἰς τιμολόγια ἐξωτερικῶν δερμάτων.

Κεντρικὸν Ταχυδρομεῖον
Κεντρικὸν Ταχυδρομεῖον Πειραιῶς

Ταχυδρομεῖα: Βόλου, Ἡρακλείου, Θεσσαλονίκης, Κερκύρας, Πατρῶν, Ρόδου, Χανίων καὶ ἅπαντα τὰ Ταχ. Γραφεῖα ἐκτελοῦντα Ὑπηρεσίαν ἀποστολῆς δερμάτων ἐξωτερικοῦ.

Ἀπὸ τῆς λήψεως παρούσης ἐπιφέρατε τὰς κάτωθι ὑπ' ἀριθ. 6 τροποποιήσεις εἰς τὰ ἐν ἰσχύϊ τιμολόγια ἀποστολῆς ἐξωτερικῶν δερμάτων.

Α'. Εἰς τὸ τιμολόγιον ἀποστολῆς διὰ τῆς συνήθους ὁδοῦ.

Αὔξ. ἀριθ. 13 BELGIQUE. Ἀντικαταστήσατε (στήλη 4) 4.15 διὰ 4.40 καὶ 6.90 διὰ 7.15 (στήλη 5) 1.50 διὰ 1.75 καὶ 2.50 διὰ 2.75.

Αὔξ. ἀριθ. 22 CANADA. Ἀντικατήσατε ἐνδείξεις (στήλη 4) διὰ 4.00, 5.75, 7.10, 11.20 καὶ (στήλη 5) διὰ 2.20, 2.75, 3.50, 4.90.

Αὔξ. ἀριθ. 27 CHYPRE. Ἀντικαταστήσατε ἐνδείξεις (στήλης 2) διὰ κατ' εὐθείαν (στήλης 4) διὰ 2.10, 3.10, 4.40, 5.85 καὶ (στήλης 5) διὰ 1.20, 1.20, 2.20, 2.20.

Β'. Εἰς τὸ τιμολόγιον τῆς ἀποστολῆς διὰ τῆς ἀεροπορικῆς ὁδοῦ:

Αὔξ. ἀριθ. 4 δις BELGIQUE. Ἀντικαταστήσατε (στήλη 4) 2.75, διὰ 3.00, 4.25 διὰ 4.50 καὶ (στήλη 5) 1.00 διὰ 1.25 καὶ 1.50 διὰ 1.75.

Αὔθ. ἀριθ. 8 CONGO BELGE. Ἀντικαταστήσατε τὸ πρόσθετον ἀεροπορικὸν τέλος πέραν LEOPOLD VILLE ἢ STANLEY VILLE 0,95 διὰ 0,80.

Αὔξ. ἀριθ. 42 UNION DE L'AFRIQUE DU SUD. Ἀντικαταστήσατε ἐνδείξεις στήλης 4 διὰ 1.15, 2.60, 3.30 καὶ στήλης 5 διὰ 0.85, 1.05, 1.35.

Ἐν Ἀθήναις τῇ 2 Ἀπριλίου 1952.

Ἐντολῇ Ὑπουργοῦ

Ὁ Γενικὸς Διευθυντὴς

Ι. ΦΡΑΓΚΑΚΗΣ

Ἀριθ. πρωτ. 17294)1044.

Περὶ τρόπου ἐξαγωγῆς ἐγχωρίων προϊόντων.

Π ρ ὁ ς

Περὶ καὶ Τυχρὸς Δ)νσεις Κράτους

Ἐν συνεχείᾳ πρὸς τὰς ὑπ' ἀριθ. 191899)10888)1947 καὶ 55078)3480)1948 ἐγκυκλίους διαταγὰς ἡμῶν, ἀνακοινοῦμεν ὑμῖν, ὅτι διὰ τῆς ὑπ' ἀριθ. 21378)21.3.52 ἀποφάσεως τοῦ Ὑπουργείου Ἐμπορίου ἐπῆλθον αἱ κάτωθι τροποποιήσεις καὶ συμπληρώσεις εἰς τὰς ὑπ' ἀριθ. 176730)1947 καὶ 55883) 1948 σχετικὰς ἀποφάσεις τοῦ αὐτοῦ Ὑπουργείου (τέως Ἐθν. Οἰκονομίας):

1) Ἄνευ συναλλαγματικῶν διατυπώσεων ὑπὸ τύπου δώρου δύνανται ν' ἀποστέλλονται εἰς τὸ ἐξωτερικὸν ἐγχώρια γεωργικὰ προϊόντα μέχρις ἀξίας ἑκάτον χιλιάδων (100.000) δραχμῶν καὶ προϊόντα ἐγχωρίου βιομηχανίας καὶ βιοτεχνίας μέχρις ἀξίας διακοσίων χιλιάδων (200.000) δραχμῶν, ἐξαιρουμένων τῶν γαλακτοκομικῶν προϊόντων, διατηρουμένων κρεάτων, ἀλαντικῶν, ζυμαρικῶν, ὀρύζης καὶ εἰδῶν εἰσαγομένων ἐκ τοῦ ἐξωτερικοῦ διὰ τὴν διατροφήν τοῦ πληθυσμοῦ τῆς χῶ-

ρας, ὡς καὶ φαρμακευτικῶν εἰδῶν, πλὴν τῶν ἐγχωρίου παραγωγῆς τοιούτων.

Κατὰ ταῦτα, ἐκτὸς τῶν ἐν τῇ παραγράφῳ 4 τῆς ὡς ἄνω ὑπ' ἀριθ. 191899)10888)1947 ἐγκυκλίου ἐνδεικτικῶς ἀναφερομένων ἐγχωρίων προϊόντων ἐπιτρέπεται ἤδη ἡ ἐξαγωγή γενικῶς τῶν γεωργικῶν μὲν προϊόντων, πλὴν τῶν ἀναφερομένων ἐξαιρέσεων, μέχρις ἀξίας δραχ. 100.000 (ἀντὶ τῶν 150.000), ὡς καὶ προϊόντων ἐγχωρίου βιομηχανίας καὶ βιοτεχνίας μέχρις ἀξίας 200.000 δραχμῶν.

2) Ἐπιτρέπεται ἐπίσης διὰ τῆς αὐτῆς ὡς ἄνω ἀποφάσεως ἡ ἀποστολὴ ἐλαιολάδου ὑπὸ τύπου δώρου μέχρι βάρους τριῶν χιλιογράμμων, ὡς καὶ ζαχαρωδῶν προϊόντων μέχρις βάρους ἐνὸς χιλιογράμμου.

3) Οἱ περιορισμοὶ ὡς πρὸς τὴν ἀποστολὴν κατὰ τρίμηνον διὰ καταθέσεως αἰτήσεως, σφραγίσεως τῆς ταυτότητος, ὡς καὶ αἱ λοιπαὶ ἐν γένει διατυπώσεις, αἱ ἀναφερόμεναι λεπτομερῶς εἰς τὰς ὡς ἄνω ἐγκυκλίους ἐξακολουθοῦν ἰσχύουσαι, ἐφαρμοζομένων ἐν συνδυασμῷ τῶν γενικῶν διατάξεων περὶ ἀποστολῆς δεμάτων καὶ μικροδεμάτων περὶ ὧν τὸ ἄρθρον 16 τῆς ὑπ' ἀριθ. 155253)8173)1949 κοινῆς ἀποφάσεως (Γεν. Κανονισμὸς 1951 σελίς 54).

4) Ἐξακολουθεῖ ὡσαύτως ἰσχύουσα ἡ διάταξις περὶ ἀποστολῆς διὰ τοῦ ἐπιστολικοῦ Ταχυδρομείου ἄνευ διατυπώσεων τῶν κατονομαζομένων ἐν τῇ ὑπ' ἀριθ. 55078)3480)1948 ἐγκυκλίῳ (παραγρ. 5) ἐγχωρίων εἰδῶν μέχρις ἀξίας δραχμῶν εἴκοσι χιλιάδων (20.000).

5) Ἐφιστάται ἰδιαιτέρως ἡ προσοχὴ τῶν ἀρμοδίων ὑπαλλήλων ἐπὶ τῆς κανονικῆς συσκευασίας τῶν περιεχόντων ὑγρὰ δεμάτων, ἧτις δεόν νὰ εἶναι σύμφωνος πρὸς τὰς διατάξεις τοῦ ἁρθρου 3 (παραγρ. 1 περίπτωσις ζ') τοῦ ἰσχύοντος Γενικοῦ Κανονισμοῦ.

Ἡ ἐν τῷ αὐτῷ Κανονισμῷ (σελίς 141) ὑποσημείωσις (1) εἰς τὸ ἄρθρον 61 δεόν νὰ συμπληρωθῇ καὶ διὰ τῆς παρούσης ἐγκυκλίου.

6) Οἱ Διευθυνταὶ καὶ οἱ προϊστάμενοι τῶν οἰκείων Ταχ. Γραφείων, ὡς καὶ τὰ Γ.Ε.Δ. καὶ τὰ ἀνταλλακτήρια ταχυμεία δι' ὧν ἐνεργεῖται ἡ διαδίδασις τῶν δεμάτων καὶ μικροδεμάτων εἰς τὸ ἐξωτερικὸν παρακαλοῦνται ὅπως παρακολουθῶσι καὶ ἐλέγχωσι τὴν πιστὴν τήρησιν τῶν διὰ τῆς παρούσης καὶ τῶν ὡς εἰρηται ἐγκυκλίων καθοριζομένων διατυπώσεων.

Αἱ Περὶ καὶ Ταχ. Δ)νσεις παρακαλοῦνται ὅπως κοινοποιήσουσιν τὴν παρούσαν εἰς τὰ γραφεῖα τῆς δικαιοδοσίας των τὰ ἐκ-

τελούντα τήν ὑπηρεσίαν ἀποστολῆς δεμάτων εἰς τὸ ἐξωτερικόν καὶ ἀναφέρουν λήψιν καὶ κοινοποιήσιν.

Ἐν Ἀθήναις τῇ 4 Ἀπριλίου 1952.

Ὁ Ὑπουργός

Ι. ΠΑΠΑΔΑΚΗΣ

Ἀριθ. 27005)1455.

Περὶ λήψεως προσθέτων μέτρων ἐν τῇ διαχειρίσει τῶν ἀποστολῶν δεμάτων ἐξωτερικοῦ.

Π. ρ. ὅ. ς

- 1) Κεντρικὸν Ταχυδρομεῖον Ἀθηνῶν
- 2) Γ. Ε. Δ. Πειραιῶς
- 3) Περιφερειακὰς Ταχυδρομικὰς Διευθύνσεις Θεσσαλονίκης, Πατρῶν καὶ Ρόδου.

Ἐχόντες ὑπ' ὄψιν τὰς διατάξεις τῶν ὑπ' ἀριθ. 155253) 8173)1949 καὶ 2960)1951 κοινῶν ἀποφάσεων τῶν Ὑπουργῶν Οἰκονομικῶν καὶ ΤΤΤ «περὶ τρόπου εἰσαγωγῆς κ.λ.π. τῶν ἐξωτερικῶν δεμάτων» καὶ πρὸς τὸν σκοπὸν τῆς πληρεστερας διασφαλίσεως τῆς κανονικῆς διαχειρίσεως τῶν ἀποστολῶν ταχυδρομικῶν δεμάτων ἐξ ὑπερποντίων χωρῶν, παρέχουμεν τὰς κατωτέρω λεπτομερεῖς προσθέτους ὁδηγίας ἐπὶ τῆς παραλαβῆς προωθήσεως, ἀποσφραγίσεως καὶ περαιτέρω διαχειρίσεως τούτων πρὸς τὰς ὁποίας δεόν νὰ συμμορφωθῶσιν αἱ ὑφ' ἡμᾶς ἀρμόδιαι ὑπηρεσίαι.

1. Αἱ ἀποστολαὶ δεμάτων ἐξ ὑπερποντίων χωρῶν προορισμοῦ τῶν Γ. Ε. Δ. Θεσσαλονίκης, Πατρῶν καὶ Ρόδου θὰ διαβιβθάζωνται παρὰ τῆς ἐπὶ τῆς Γενικῆς παραλαβῆς ὑπηρεσίας τοῦ Γ. Ε. Δ. Πειραιῶς κατὰ σειρὰν ἀφίξεως φορτίων διὰ καταστάσεων ἐν αἷς θὰ ἀναγράφωνται ἅπαντα τὰ στοιχεία τῶν προωθυμένων σάκκων.

Αἱ καταστάσεις θὰ λαμβάνουν ἴδιον ἐτήσιον αὔξοντα ἀριθμὸν κατὰ Γ. Ε. Δ. προορισμοῦ καὶ θὰ συντάσσωνται εἰς ἄπλοῦν ὄν ἢ μία θὰ παραμένῃ εἰς τὴν διαβιθάζουσαν ὑπηρεσίαν, ἢ δευτέρα θὰ συνοδεύῃ τὰς ἀποστολάς, ἢ τρίτη θ' ἀποστέλληται ἐντὸς φακέλλου ἐπὶ ἀποδείξει εἰς τὸ Τελωνεῖον παρ' ᾧ τὸ Γ.Ε.Δ. προορισμοῦ καὶ ἢ τετάρτη εἰς Δ' Τελωνεῖον Πειραιῶς.

Κατὰ τὴν παραλαβὴν τῶν ἀποστολῶν παρὰ τοῦ Γ. Ε. Δ. προορισμοῦ δεόν νὰ παρίσταται ἐγκαιρῶς εἰδοποιούμενον ὄργανον τῆς Τελωνειακῆς Ὑπηρεσίας πρὸς ἔλεγχον ἐν συνεργασίᾳ μετὰ τοῦ παραλαμβάνοντος ταχυδρομικοῦ ὄργανου τῆς καλῆς ἐξωτερικῆς καταστάσεως, τοῦ ἀλυμάντου τῶν σφραγίδων τῶν σάκκων ὡς καὶ τοῦ συμφώνου τούτων πρὸς τὴν συνοδευτικὴν κατάστασιν.

2. Ἡ ἀποσφραγίσις τῶν παραληφθέντων ὡς εἴρηται σάκκων θὰ ἐνεργῆται κατὰ σειρὰν παραλαβῆς καὶ κατὰ συνοδευ-

τικήν κατάστασιν. Αἱ πινακίδες τῶν ἀποσφραγισμένων σάκκων θὰ μονογράφωνται παρὰ τῶν ἐπὶ τῆς ἀποσφραγίσεως ὀργάνων τῆς Ταχυδρομικῆς καὶ Τελωνειακῆς Ὑπηρεσίας θὰ σημειοῦνται δ' ἐπ' αὐτῶν ὀλογράφως τὸ ποσὸν τῶν ἐγκλεισμένων ἐν ἐκάστῳ σάκκῳ δεμάτων. Δέον ἐπίσης νὰ λαμβάνηται πρόνοια ὥστε νὰ ἀποσφραγίζωνται τόσοι σάκκοι δεμάτων, ὅσων θὰ εἶναι ἐξετραλισμένη ἢ ἐξέλεγχῆς ἐντὸς τῆς αὐτῆς ἡμέρας.

Μετὰ τὸ πέρας τῆς ἀποσφραγίσεως θ' ἀκολουθεῖ ἡ σύνταξις παρὰ τῶν ἐπὶ τῆς ἀποσφραγίσεως ὀργάνων τῆς Ταχυδρομικῆς καὶ Τελωνειακῆς Ὑπηρεσίας πρακτικὸν ἀποσφραγίσεως εἰς διπλοῦν ἐν ᾧ θ' ἀναγράφωνται τὰ στοιχεῖα τῶν σάκκων βάσει τῶν πινακίδων ὡς καὶ πλήρη τὰ στοιχεῖα τῶν ἐγκλεισμένων δεμάτων. Ὅπου δὲν εἶναι εὐκόλον νὰ περιληφθοῦν ἐν τῷ πρακτικῷ τὰ στοιχεῖα τῶν ἐγκλεισμένων δεμάτων δύναται νὰ ἐγγράφωνται ταῦτα εἰς κατάστασιν ἢ καταστάσεις ἐπισυναπτόμενας ἀπαραιτήτως εἰς τὸ οἰκεῖον πρακτικὸν ἀποσφραγίσεως.

Τὰ ἐν λόγῳ πρακτικὰ ἀποσφραγίσεως ἐπέχοντα θέσιν δηλωτικῆς, θὰ λαμβάνουν ἴδιον αὐξοῦν ἀριθμὸν καὶ θὰ συντάσσωνται εἰς διπλοῦν, ὧν τὸ ἐν θὰ παραλαμβάνῃ ἡ Τελωνειακὴ Ὑπηρεσία.

3. Μετὰ τὸ πέρας τῆς ἀποσφραγίσεως τῶν σάκκων τῶν παραληφθέντων διὰ τῆς αὐτῆς συνοδευτικῆς καταστάσεως δέον νὰ συντάσσῃται ἐπ' αὐτῆς παρὰ τῆς τελωνειακῆς ὀρχῆς πράξις περὶ συντελέσεως τῆς ἀποσφραγίσεως καὶ συντάξεως τῶν ὑπ' ἀριθ. τὰδε πρακτικῶν ἀποσφραγίσεως, αἵτινα καὶ θὰ ἐπισυναπτόνται εἰς τὴν οἰκείαν συνοδευτικὴν κατάστασιν.

Ἐπὶ τῶν συνοδευτικῶν φύλλων πρὸς τὸν ξένον ἀντιπρακτικῶν δέον ἅμα τῷ πέρατι τῆς ἀποσφραγίσεως τῆς οἰκείας ἀποστολῆς νὰ συντάσσῃται παρὰ τῆς τελωνειακῆς Ὑπηρεσίας ἢ προβλεπομένη παρὰ τοῦ ἀρ. 155253)8173)1949 κοινῆς ἀποφάσεως πράξις, μετ' ἐλεγχῶν καὶ παραβολῆν πρὸς τὰ πρακτικὰ ἀποσφραγίσεως καὶ πρὸς τὰς πινακίδας τῶν σάκκων, αἵτινες δέον τελικῶς νὰ ταξινομοῦνται κατ' ἀποστολὰς ξένων γραφείων καὶ νὰ τηροῦνται ἐπιμελῶς.

Προκειμένου περὶ διακινηζομένων παρ' ἑτέρων Γ.Ε.Δ. ἀνεπαληθευτῶν δεμάτων καταγωγῆς ὑπερπόντιων χωρῶν μὴ συνοδευομένων παρ' ἀποσπάσματος δηλωτικῆς, δέον νὰ γίνῃται ἢ ἀνωτέρω πράξις ἐπὶ τῶν συνοδευτικῶν φύλλων ἀποστολῆς ἀνακοινουμένης τῆς λήψεως αὐτῶν δι' ἐγγράφου πρὸς τὸ διαδίδασαν Γ.Ε.Δ.

Περὶ τῆς εἰσαγωγῆς καὶ διακινήσεως ἐν γένει τῶν σάκκων δέον νὰ τηρεῖται καὶ ἴδιον βιβλίον παρ' ἐκάστου Γ.Ε.Δ.

4. Διὰ τὴν σύμπραξιν τῆς Τελωνειακῆς Ὑπηρεσίας εἰς τὰ ἀναφερόμενα ὡς ἄνω στάδια διαχειρίσεως τῶν ἀποστολῶν καὶ τῶν δεμάτων, ἧτις σύμπραξις νοεῖται ἐνεργῶς καὶ οὐσια-

στική. δέον ὅπως προέλθῃτε εἰς τὰς ἀναγκαίας συνεννοήσεις μετὰ τῶν προϋπαρξάντων τῶν ἀρμοδίων Τελωνειακῶν Ὑπηρεσιῶν.

5. Προκειμένου περὶ ἀποστολῶν διαβιβάζομένων εἰς τὸ Α' Γ.Ε.Δ. Πειραιῶς καὶ πρὸς τὸ Α' καὶ Β' Γραφεῖα ἐπιδόσεως Ἀθηνῶν δέον καὶ αὐτὰ νὰ συνοδεύωνται διὰ καταστάσεων κατὰ τὰ ἐν τῇ παραγράφῳ 1 ὀριζόμενα. Ἡ τρίτη κατάσταση θ' ἀποστέλληται προκειμένου περὶ Πειραιῶς εἰς τὸ Δ' Τελωνεῖον Ταχ. Δεμάτων καὶ προκειμένου περὶ Ἀθηνῶν εἰς τὸ Τελωνεῖον Ἀθηνῶν. Ἡ ἀποσφράγισις τῶν σάκκων θὰ ἐνεργεῖται κατὰ τὰ ὀριζόμενα ἐν τῇ παρ. 2, ἥτοι διὰ συντάξεως πρακτικοῦ κλπ.

Λόγω τῆς τμηματικῆς διαβιβάσεως τῶν σάκκων εἰς τὰ ἐν λόγῳ γραφεῖα (Α' Γ.Ε.Δ. καὶ α' καὶ β' γραφεῖα Ἀθηνῶν) εἶναι ἐνδεχόμενον ἐν πρακτικῶν ἀποσφράγισεως ν' ἀνταποκρίνηται καὶ εἰς περισσοτέρας τῆς μιᾶς συνοδευτικῆς καταστάσεις.

Κατ' ἐξαιρέσιν προκειμένου περὶ τῶν συνοδευτικῶν φύλλων πορείας τῶν Ἀμερικανικῶν ἀνταλλακτικῶν λόγῳ τῶν ὑφισταμένων δυσχερειῶν περὶ τὸν ἄμεσον ἔλεγχον θὰ ἐνεργηταὶ οὗτος παρὰ τῆς ἀρμοδίας ἐν τῷ Γ.Ε.Δ. Πειραιῶς ὑπηρεσίας ἐν παραβολῇ πρὸς τὰ τηρούμενα παρὰ τῆς ὑπηρεσίας Γενικῆς Παραλαβῆς κατ' ἀτμόπλοιον στοιχεῖα, τὰς συνοδευτικὰς καταστάσεις, τὰ πρακτικὰ ἀποσφράγισεως καὶ τὰς πινακίδας τῶν σάκκων ἅτινα στοιχεῖα θὰ διαβιβάζωνται παρὰ τοῦ Α' Γ.Ε.Δ. καὶ τοῦ Ταχ. Ἀθηνῶν εἰς τὴν ἐν λόγῳ ὑπηρεσίαν, ἥτις καὶ θὰ βεβαιῶσιν ἐπὶ τῶν φύλλων πορείας τὸν διενεργηθέντα ἔλεγχον καὶ τὸ σύμφωνον τῶν στοιχείων.

Ἡ διενέργεια τοῦ ἐν λόγῳ ἔλεγχου κατ' ἀποστολὰς δέον νὰ ἀνακοινοῦται δι' ἐγγράφου καὶ εἰς τὰς ἀρμοδίας Τελωνειακὰς Ὑπηρεσίας (Δ' Τελωνεῖον Πειραιῶς καὶ Τελωνεῖον Ἀθηνῶν).

Προκειμένου περὶ ἀποστολῶν ἐτέρων ὑπερπόντιων χωρῶν διαχειριζομένων παρὰ τοῦ Α' Γ.Ε.Δ. Πειραιῶς θὰ συντάσσεται ἐπὶ τῶν οἰκείων φύλλων πορείας ἡ κερκονοισμένη πράξις παρὰ τῆς Τελωνειακῆς Ὑπηρεσίας.

Τὸ Τμήμα Γενικῆς Παραλαβῆς παρὰ τῶν Γ.Ε.Δ. Πειραιῶς δέον νὰ τηρῇ τακτικὸν βιβλίον τῶν εἰσαγομένων καὶ ἐξαγομένων βάσει συνοδευτικῶν καταστάσεων σάκκων νὰ κοινοποιῇ δὲ ἐκάστοτε τὰς λεπτομερεῖς ἀναφορὰς τοῦ περὶ τῆς ἐκκαθαρίσεως τῶν κατ' ἀτμόπλοια ἀποστολῶν διὰ τῶν ἐπὶ μέρους συνοδευτικῶν καταστάσεων καὶ εἰς τὸ Δ' Τελωνεῖον Δεμάτων.

6. Ἀντίγραφα τῶν φύλλων ἀποστολῆς δι' ὧν συνοδεύονται τὰ δέματα κατὰ τὴν διαβίβασίν των ἐκ τῶν Γ.Ε.Δ. εἰς τὸ Ταχ.

Γραφεία τοῦ προορισμοῦ δεόν νά παραδίδωνται εἰς τήν οἰκείαν πελωνειακὴν Ἀρχήν.

Ἡ ἰσχὺς τῆς παρούσης ὀρίζεται ἀπὸ 1.5.1952.

Ἀναφέρατε λήψιν, κοινοποιήσιν καὶ συμμόρφωσιν.

Ἐν Ἀθήναις τῇ 5 Ἀπριλίου 952.

Ὁ Ὑπουργός

Ι. ΠΑΠΑΔΑΚΗΣ

Δ'. ΔΙΕΥΘΥΝΣΕΩΣ ΔΙΑΧ. ΛΟΓ. ΤΑΧ. ΕΛΕΓΧΟΥ

Ἀριθ. πρωτ. 13530.

Περὶ μὴ καταθέσεως τῶν ταχ. τελῶν ἐξοφλήσεως μερισμάτων εἰς Δημόσιον Ταμεῖον.

Π ρ ὀ ς

Τὰς Περιφερειακὰς Ταχ. Δ)νσεις Κράτους

Κεντρικὸν Ταχ. Ἀθηνῶν

Κεντρικὸν Ταχ. Πειραιῶς

Καταργοῦντες τὴν ὑπ' ἀριθ. 151513)1949 ἐγκύκλιον ἡμῶν διαταγὴν «περὶ καταθέσεως εἰς τὸ Δημόσιον Ταμεῖον τῶν ταχ. τελῶν ἐξοφλήσεως μερισμάτων» παρακαλοῦμεν, ὅπως διατάξετε τὰ Γραφεία τῆς καθ' ὑμᾶς ἀρμοδιότητος, ἵνα ἐφεξῆς καὶ δὴ ἀπὸ τῆς πληρωμῆς τῶν μερισμάτων Ἀπριλίου—Ἰουνίου ἐ.ε. διὰ τὰ Ταχ. Γραφεία τῶν Ἐπαρχιῶν καὶ Μαΐου—Ἰουνίου διὰ τὰ τοιοῦτά τῆς περιφέρειᾶς τῆς τέως Διοικήσεως Πρωτευούσης, μὴ κατατεθῶσι τὰ ταχ. τέλη ἐξοφλήσεως τούτων εἰς τὸ Δημόσιον Ταμεῖον, ἀλλὰ ἐπικολλῶσι ταῦτα εἰς γραμματόσημα μεγάλων κλάσεων ἐπὶ τῆς ὀπισθίας πλευρᾶς τῶν καταστάσεων εἰς οἷονδῆποτε ποσὸν καὶ ἂν ἀνέρχωνται ταῦτα.

Τοῦτ' αὐτὸ θέλει ἰσχύει καὶ διὰ τὰς ἐπιταγὰς.

Αἱ διατάξεις τῆς ὑπ' ἀριθ. 152334)1945 ἐγκυκλίου ἡμῶν διαταγῆς περὶ διαγραφῆς διὰ τοῦ χρονολογικοῦ σημάντρου τῶν Γραφείων καὶ ἐλαφροῦ ψαλλιδισμού τοῦ γραμματοσήμου, ἵνα μὴ καταστρέφονται αἱ καταστάσεις, ἐξακολουθοῦσιν ἰσχύουσαι.

Ἀναφέρετε λήψιν καὶ κοινοποιήσιν.

Ἐν Ἀθήναις τῇ 10 Ἀπριλίου 1952.

Ε. Υ.

Ὁ Γενικὸς Διευθυντής

Ι. ΦΡΑΓΚΑΚΗΣ

Ἄριθ. Πρωτ. 21070)491.

ΕΠΙ ΑΠΟΔΕΙΞΕΙ — ΑΚΡΩΣ ΕΠΕΙΓΟΥΣΑ

Περὶ εἰσπράξεως τῶν τελῶν ἐπιταγῶν ἐσωτερικοῦ ταχυδρομικῶν τε καὶ τηλεγραφικῶν διὰ γραμματοσήμου.

ΕΓΚΥΚΛΙΟΣ

Π Ρ Ο Σ

- 1) Ἀπάσας Περιφεριακὰς Ταχ)κὰς Διευθύνσεις
 - 2) Ἀπαντὰ Ταχ. Γραφεῖα ἐκτελοῦντα ὑπηρεσίαν ἐπιταγῶν
 - 3) Κεντρ. Ταχ)μεῖον Ἀθηνῶν
 - 4) Κεντρ. Ταχ. Γραφ. Πειραιῶς
 - 5) Γενικὸν Ἐπιτελεῖον Στρατοῦ
- Δ)νσιν Ταχ. Ὑπηρε. Στρατοῦ (Τ.Υ.Σ.)

Διὰ τοῦταρίθμου Ὑπουργικῆς ἀποφάσεως ἐκδοθείσης δυνάμει τοῦ ἀρθροῦ 2 τοῦ Νομοθ. Δ)τος ὑπ' ἀριθ. 404 τῆς 22ας Αὐγούστου 1947 «Περὶ Ταχ)κῶν ἐπιταγῶν», ὀρίζεται ὅπως ἡ εἰσπραξις τῶν καταβαλλομένων ὑπὸ τῶν ἀποστολέων τελῶν, διὰ τὴν ἀποστολὴν ταχυδρομικῶν ἢ τηλεγραφικῶν ἐπιταγῶν ἐσωτερικοῦ, ἐνεργῆται ἀπὸ τῆς λήψεως τῆς παρούσης δι' ἐπικολλήσεως ἀνολόγου γραμματοσήμου ἐπὶ τῶν δελτίων τῶν Ταχ. Ἐπιταγῶν καὶ ἐπὶ τῶν ἀντιστοίχων εἰδοποιήσεων ἐκδόσεως ἐσωτερικῶν τηλεγραφικῶν ἐπιταγῶν (Δελτίον ὑποδ. 30), καὶ οὐχὶ ὡς μέχρι τοῦδε τοῖς μετρητοῖς. Τὰ οὕτω ἐπικολλόμενα ἐπὶ τῶν δελτίων γραμματόσημα θὰ ἀχρηστεύονται διὰ ψαλιδίσματος ἢ διατρήσεων (ἐγκ. 184612)1940 δελτίον Ταχ. Ὑπηρεσίας 1940 σελ. 653).

Εἰς τὴν οἰκείαν στήλην τῶν καταστάσεων ἐκδιδομένων ἐπιταγῶν θὰ ἐξακολουθήσῃ νὰ ἀναγράφηται τὸ εἰς δραχμάς ποσὸν τῶν τελῶν τῶν ἐπιταγῶν, ὡς καὶ μέχρι τοῦδε, εἰς τὸ τέλος δὲ ἐκάστου μηνὸς θὰ ἐνεργῆται καὶ ἀθροισις τῶν ἐπὶ μέρους ποσῶν πρὸς ἐξαγωγὴν τοῦ συνολικοῦ χρηματικοῦ ποσοῦ ἕπερ ἀντιπροσωπεύουσιν τὰ εἰσπραχθέντα τέλη ἐπιταγῶν.

Τυχάνει εὐνόητον ὅτι τὸ τέλος κατ' οἶκον πληρωμῆς, αἰτήσεως πληροφοριῶν, ἀποδείξεως παραλαβῆς καὶ ἀξίας δελτίου ἐπιταγῆς θὰ ἐνεργῆται ὡς μέχρι τοῦδε κατὰ τὰ κεκαυνοισμένα.

Αἱ Περιφερειακὰ Ταχ. Δ)νσεις, τὸ Κεντρ. Ταχ. Γραφεῖον Ἀθηνῶν, τὸ Κεντρ. Ταχ. Γραφεῖον Πειραιῶς καὶ ἡ Δ)νσις Ταχ. Ὑπηρεσίας Στρατοῦ τοῦ Γενικοῦ Ἐπιτελείου Στρατοῦ, παρακαλοῦνται ὅπως κοινοποιήσωσι τὴν παρούσαν εἰς τὰ Γραφεῖα τῆς δικαιοδοσίας των καὶ ἀναφέρωσιν ἡμῖν τὴν λήψιν καὶ ἐκτέλεσιν ταύτης ὡς καὶ τὴν ἀπολύτως ἀκριβῆ ἡμερομηνίαν τῆς ἐνάρξεως τῆς ἐφαρμογῆς τῆς

παρούσης παρ' ἐκάστου Ταχ. Γραφείου τῆς δικαιοδοσίας των..

Ἐν Ἀθήναις τῇ 9 Ἀπριλίου 1952

Ἐντολῇ Ὑπουργοῦ

Ὁ Γενικός Διευθυντής

Ι. ΦΡΑΓΚΑΚΗΣ

Ἀριθ. Πρωτ. 27260/649.

Ὅπως παρὰ διαχειριστῶν ἐλέγχονται παραδιδόμενα ὑπὸ Ταμίου γραμμάτια καὶ ἀποκόμματα ὑποδ. 15.

Π ρ ὶ ε

- 1) Τὰς Περιφ. Ταχ. Διευθύνσεις
- 2) Κεντρ. Ταχ. Ἀθηνῶν
- 3) Κεντρ. Ταχ. Πειραιῶς
- 4) Γεν. Ἐπιτελ. Στρατοῦ—Διευθ. Γ.Γ.Σ.

Ἐκ τοῦ διενεργουμένου παρ' ἡμῶν ἐλέγχου τῶν ὑποβαλλομένων ἡμῖν Γραμματίων λόγῳ καταθέσεως περισσείας Ταχ. ἐπιταγῶν ὡς καὶ ἀποκομμάτων κινήσεων συμπληρωματ. χρηματικῶν ποσοτήτων ὑποδ. 15, παρατηρεῖται ὅτι τὰ παραστατικά ταῦτα στοιχεῖα, συχνάκις εἶναι λανθασμένως συντεταγμένα ὑπὸ τῶν Δημοσίων Ταμίων.

Οὕτω, τὸ εἰς τὸ Γραμματίον ἀριθμητικῶς ἀναγραφόμενον ὡς κατατεθὲν ὑπὸ τοῦ ὑπολόγου χρηματικὸν ποσόν, δὲν συμφωνεῖ μὲ τὸ ὀλογράφως ἀναγραφόμενον χρηματικὸν ποσόν, ἢ τὸ γραμματίον φέρει διορθώσεις ἢ δὲν φέρει τὴν σφραγίδα τοῦ Δημοσίου Ταμείου κλπ.

Ὡς πρὸς τὰ ἀποκόμματα τῶν κινήσεων συμπληρ. χρηματικῶν ποσοτήτων ὑποδ. 15, παρατηρεῖται ὅτι, ἐνίοτε παραλείπεται ἢ ὑπὸ τοῦ Δημοσίου Ταμείου, καὶ ἐν τῇ οἰκείᾳ θέσει ὑπὸ τούτου ἀναγράφῃ τοῦ ἀναληφθέντος χρηματικοῦ ποσοῦ ὀλογράφως καὶ ἀριθμητικῶς, ἢ δὲν φέρει τὸ ἀπόκομμα τὴν σφραγίδα τοῦ Δημοσίου Ταμείου καὶ τὴν ὑπογραφήν αὐτοῦ κλπ.

Ἐκ τῶν ἀνωτέρω παραλείψεων εὐρίσκεται ἢ καθ' ἡμᾶς ὑπηρεσία εἰς τὴν ἀνάγκην νὰ ἐπιστρέψῃ πρὸς διόρθωσιν τὰ οὕτω λανθασμένως ἢ ἑλλιπῶς συντεταγμένα παραστατικά στοιχεῖα εἰς τοὺς διαχειριστὰς δημιουργουμένης οὕτω ἀπασχολήσεως καὶ τῆς καθ' ἡμᾶς ὑπηρεσίας καὶ τῶν διαχειριστῶν. Πρὸς ἀποφυγὴν τοῦ ἀτόπου τούτου δέον νὰ ἐπιστηθῇ ἢ προσοχὴ τῶν Διαχειριστῶν ὅπως οὗτοι ἐξετάζωσιν ἐπισταμένως τὰ παραδιδόμενα αὐτοῖς ὑπὸ τοῦ Δημοσίου Ταμείου γραμμάτια ἢ ἀποκόμματα ὑποδ. 15 δεδαιούμενα πρὸ τῆς ὑποβολῆς ἡμῶν ὅτι ταῦτα ὀρθῶς ἔχουσιν.

Παρακαλοῦμεν γνωρίσατε λήψιν καὶ κοινοποίησιν παρούσης.

Ἐν Ἀθήναις τῇ 11 Ἀπριλίου 1952

Ε. Υ.

Ὁ Γενικός Διευθυντής
Ι. ΦΡΑΓΚΑΚΗΣ

ΥΠΟΥΡΓΕΙΟΝ ΣΥΓΚΟΙΝΩΝΙΩΝ

ΓΕΝΙΚΗ ΔΙΕΥΘΥΝΣΙΣ Τ.Τ.Τ.

ΔΣΙΣ ΔΛΤΕ

Οικονομικόν έτος 1950-1951
 Ε' Γενικός Ίσολογισμός τών ταχ. Ήπιταγών πάντων τών ταχ. Γραφείων του Κράτους.

Χρέωσις	Δραχμαί		Πιστώσις		Δραχμαί	Α
	Α	Α	Α	Α		
Γενικόν Ύπολοιπον 31 6 1950	5.856.061.228	65	Πληρ τα ποσά δι' έξαρ. έσωτ. έπιτ	547.466.648.276	-	-
Ύπόλ. παραλ. από προκατ. ύπολόγ	2.239.104.424	20	Πληρωθ. ποσά δι' έξαρ. έξωτ. έπιτ.	2.642.946.873	-	-
Σύνολ. είσπρ. έξ' εκδόσ. έσωτ. έπιτ.	549.741.243.743	-	Ποσά δοθέντα εις ταχ. Ταμειν.	3.558.766.089	-	-
Σύνολ. άναλ. έκ τού ταχ. ταμειν.	3.545.087.325	-	Ποσά κατατεθέντα εις τού Ταμείον	160.615.733.790	40	40
Σύνολ. άναλ. έκ τού Δημ. Ταμείου	160.180.100.956	-	Ποσά παραδοθέντα υπό Ταμ. Εί- σπραξ. και πληρ. εις ύπολ. Δ γτάς	180.867.036.426	-	-
Σύνολ. άναληφθέντων υπό ταμειών πληρ. από ύπολόγους Δ γτάς	145.852.000.000	-	Ποσά υπό ύπολ. Δ γτών εις Ταμ.	145.852.000.000	-	-
Σύνολ. άναληφθέντων υπό ύπολ. Δ γτών Ταμ. είσπρ. και πληρωμ.	180.867.036.426	-	Ύπόλ. παραδ. διαδόγους ύπολόγων	2.239.104.424	20	20
Ήλεονάσματα απόδ. τού ύπολόγ.	6.972.030	-	Γεν. Ύπόλ. 30 6 1951 μετ. είσγένον	5.045.370.254	25	25
Σύνολον	1.048.287.606.132	85	Σύνολον	1.048.287.606.132	85	85

Έν 'Αθήναις τῆ 5 'Απριλίου 1952
 ΈΟ Ταμειαρχή
 Α. ΚΟΜΗΝΟΣ

ΈΟ Διευθυντής
 ΘΡ. ΓΑΛΑΝΟΣ

ΣΤ'. ΔΙΕΥΘΥΝΣΕΩΣ ΓΕΝ. ΥΠΟΘΕΣΕΩΝ

Αριθ. Πρωτ. 24032)334.

“Οτι, έκτακτοι καθαρίστριαι δικαιούνται προσαυξητικώς αποδοχών των κατά 150)ο από 1.2.52.

ΕΠΕΙΓΟΥΣΑ ΕΓΚΥΚΛΙΟΣ

π ρ ό ς

- 1) Περιφ. Ταχ. Δ)νσεις Κράτους
- 2) Κεντρ. Ταχ)μείον Αθηνών
- 3) Κεντρ. Ταχ)μείον Πειραιώς
- 4) Κεντρ. Δ)νσιν Κινητῶν Ταχ)μείων
- 5) Δ)νσιν Γ.Ε.Δ. Πειραιώς
- 6) Ὑπηρε. Τεχν. Ταχ. Ἐγκ)σεων καὶ Αὐτ)των Αθηνῶν
- 7) Γεν. Ἀποδ. Ταχ. Ὑλικῶν Αθηνῶν.

1. Γνωρίζομεν ὑμῖν ὅτι, ἡ ὑπ' ἀριθ. 100)29.1.52 πράξις τοῦ Ὑπουργικοῦ Συμβουλίου (Φ.Ε.Κ. 22 τεύχος Α' τῆς 1.2.52) κοινοποιηθεῖσα ὑμῖν δι' ὑπ' ἀριθ. 7541)11.2.52 ἐγκ. (Διευθύνσεως Διοικητικῆς) «περὶ αὐξήσεως τῶν αποδοχῶν τῶν Δημοσ. Ὑπαλλήλων μέχρι τοῦ βαθμοῦ Ἰ'ραμματέως α' καὶ ἀντιστοιχῶν» κατά 150)ο ἔχει ἐφαρμογὴν ἀπὸ 1 Φεβρουαρίου 1952 καὶ ἐπὶ τῶν ἀποδοχῶν τῶν ἐκτάκτων καθαριστριῶν τῶν Περιφ. Ταχυδρομικῶν Γραφείων καὶ Ὑπηρεσιῶν.

Κατ' ἀκολουθίαν ὁ βασικὸς μηνιαίος μισθὸς αὐτῶν ἀπὸ 1 Φεβρουαρίου 1952 ἐν συσχετισμῶ πρὸς τὰ ἄρθρα 9 καὶ 10 τῆς ἀπὸ 22.9.47 ὑπ' ἀριθ. 268601 ἀποφάσεως τοῦ ἐπὶ τῶν Οἰκονομικῶν Ὑπουργοῦ (Δελτίον 1947 τελεῖς 297) αὐξάνεται τῶν μὲν ἐργαζομένων κατὰ πλῆρες ὥρᾳριον ἀπὸ δρχ. 225.000 εἰς δρχ. 259.000 τῶν δὲ μὴ ἐργαζομένων πλῆρες ὥρᾳριον ἀπὸ δρχ. 150.000 εἰς δρχ. 173.000.

Ἐπὶ τοῦ κατὰ τὰ ἀνωτέρω νέου βασικοῦ μισθοῦ δέον συμφώνως τῆ 26195 ἀπὸ 8.4.52 ἐγκυκλίῳ (Διευθύνσεως Διοικητικῆς) νὰ ὑπολογίζωνται τὰ πάσης φύσεως παρεχόμενα αὐταῖς ἐπιδόματα τὰ ὀριζόμενα εἰς ποσοστὸν τοῦ βασικοῦ μισθοῦ ὡς εἶναι τὸ ἐπίδομα λόγω οἰκογενειακῶν ἐαρῶν τὸ ἐπίδομα Βορείου Ἑλλάδος καὶ τὸ ἐπίδομα 30)ο.

Ἡ προσαύξησις λόγω πολυετοῦς ὑπηρεσίας ἢ παρεχομένη εἰς τὰς ἐργαζομένας πλῆρες ὥρᾳριον καθαριστριάς παραμένει ἀμετάβλητος ἤτοι δρχ. 3.000 κατ' ἔτος ὑπηρεσίας.

Ἡ ὡς ἄνω ἀμδιθή καταβάλλεται ὁλόκληρος ἐρώσον εἰ καθαρίστριαι συμπληροῦσι 26 ἡμερομίσθια κατὰ μῆνα.

Διὰ τὰς πέραν τῶν 26 ἡμερομισθίων προσθετοὺς ἡμέρας ἐργασίας τούτων ἐξακολουθεῖ ἰσχύουσα ἡ ἀπὸ 20.3.52 ὑπ' ἀριθ. 6558)245 ἐγκ. διαταγή.

2. Πρὸς πρόληψιν ἐσφαλμένων ὑπολογισμῶν παραθέτομεν κατωτέρω περίπτωσιν ἐκτάκτου καθαριστρίας ἐργαζομένης ἐν Βορ. Ἑλλάδι: κατὰ πλήρες ὥραριον μὲ συμπληρωμένην πενταετῆ ὑπηρεσίαν καὶ μὲ τρία ὑπ' αὐτῆς προστατευόμενα καὶ συντηρούμενα ἀνήλικα τέκνα, κατὰ τὰ ὀριζόμενα ἐν ἄρθρῳ 12 τῆς 268601)1947 ἀποφάσεως, ὡς τοῦτο ἐτροποποιήθη διὰ τοῦ ἄρθρου 4 τῆς ὑπ' ἀριθ. 194212)1949 ἀποφάσεως (Δελτίον 1949 σελίς 265) :

Βασικὸς μηνιαίος μισθὸς	Δρχ. 259.000
Ἐπίδομα οἰκογεν. βαρῶν 20 ο)ο	» 52.000
Ἐπίδομα Βορ. Ἑλλάδος 15 ο)ο	» 39.000
Προσαύξεις πολυετοῦς ὑπηρεσίας (5 ἐτη X 3.000)	» 15.000
Ἐπίδομα 30 ο)ο ἐπὶ ἀνωτέρω	» 110.000

* Ἦτοι σύνολον ἀποδοχῶν » 475.000

Ἐὰν τυχόν αὕτη συνεπλήρωσε 30 ἐν ὄλῳ ἡμερομίσθια, λόγῳ ἐργασίας κατὰ τὰς ἡμέρας ἀργίας, θὰ λάβῃ ἐπὶ προσθέτως πλεόν τοῦ ποσοῦ τῶν 475.000 δραχμῶν καὶ τὸ ποσὸν τὸ ἀναλογοῦν εἰς 4 ἡμερομίσθια, ἧτοι :

$$475.000 : 26 \times \frac{1}{4} = 73.000 \text{ δραχμῶν.}$$

Συνολικῶς ὅθεν αἱ ἀκαθάριστοι ἀποδοχαὶ τῆς θὰ ἀνέλθουν εἰς τὸ ποσὸν τῶν δραχμῶν $475.000 + 73.000 = 548.000$.

3) Παρακαλοῦμεν ὅπως, πρὸ τῆς ἐκάστοτε ὑποβολῆς ἡμῖν τῆς συγκεντρωτικῆς καταστάσεως ἀποδοχῶν καθαριστριῶν, περὶ ἧς ἡ ὑπ' ἀριθ. 102947)157) 7. 4. 1945 ἐγκύκλιος (Δελτίον 1945 σελίς 151) ἐλέγχγητε ἂν ἡ μισθοδοσία αὐτῶν ἐγένετο κανονικῶς.

Ἡ κατάστασις αὕτη μισθοδοσίας καθαριστριῶν δεῖν νὰ υποβάλλεται ἡμῖν κατὰ τρίμηνον καὶ οὐχὶ κατὰ μῆνα.

Παροῦσαν κοινοποιήσατε Γραφεῖα περιφερείας σας, παρ' οἷς ὑπηρετοῦσιν ἐκτάκτοι καθαρίστριαι.

Ἀναφέρετε λήψιν.

Ἐν Ἀθήναις τῆ 17 Ἀπριλίου 1952.

Ε. Υ.

Ὁ Γεν. Διευθυντῆς
Ι. ΦΡΑΓΚΑΚΗΣ

Ζ'. ΔΙΕΥΘΥΝΣΕΩΣ ΑΣΦΑΛ. ΤΑΜΕΙΩΝ

Ἄριθ. πρωτ. 1174.

Περὶ τρόπου ἀποστολῆς εἰς τὸ Ταμεῖον Ὑγείας κρατήσεων ταχ. συνταξιούχων.

Π ρ ὀ ς

Τὰς Περιφ)κὰς Ταχ)κὰς Διευθύνσεις.

1. Ἐκ τῆς παρακολουθήσεως τῶν διαδιδραζομένων κατὰ μῆνα εἰς τὸ Ταμεῖον Ὑγείας κρατήσεων τῶν ταχ. συντα-

Ξιούχων, διεπιστώθη πλήρης άνομοιομορφία του τρόπου τής άποστολής τούτων, προδίδουσα, προφανώς, μη έπαρκή κατανόηριν τής σχετικής προς το θέμα τούτο ύπ' αριθ. 8174) 8.11.1949 έγκυκλίου (Δελτίον Τ.Τ.Τ. 1949 σελίς 428).

2. Αποθλέποντες εις την όριστικήν ρύθμισιν τής προκειμένης άνωμαλίας, τροποποιούμεν ώς προς το σημείον τούτο την ώς άνω έγκύκλιον ημών και παρακαλούμεν όπως, έφεξής, και διά τας κρατήσεις τών ταχ. συνταξιούχων, τών διατηρησάντων την ιδιοτητα του ήσφαλισμένου εις το Ταμείον Υγείας Τ.Τ.Τ., ακολουθείται το αυτό σύστημα συγκεντρώσεως και άποστολής τούτων εις το δικαιούχον Ταμείον, οϊον εφαρμόζεται διά τας κρατήσεις τών εν ενεργεία υπαλλήλων, περιών ή ύπ' αριθ. 260) 20.3.1946 έγκύκλιος (Δελτίον 1946 σελίς 169).

3. Διασαφηνίζοντες καθορίζομεν όπως έκάστη Περιφερειακή Ταχ. Διεύθυνσις από του μηνός Μαΐου έ.ε. θά επιμελήται τής συγκεντρώσεως τών κρατήσεων τών ταχ. συνταξιούχων, τών διαμενόντων εις την περιφέρειάν της. Ο έντεταλμένος παρ' έκάστη Περιφ. Ταχ. Δ/νσει υπάλληλος θά έξοφλή τας επί μέρους έπιταγάς, τας άποστέλλομένας αύτῃ ύπό τών γραφείων τής δικαιοδοσίας της, όπου διαμένουσι συνταξιούχοι, θά προβαίη δέ, είτα, εις την έκδοσιν ενίσιας έπιταγῆς άντιπροσωπευούσης το σύνολον τών κρατήσεων τών συνταξιούχων ύπερ του Ταμείου Υγείας, συντάσσων παράλληλως την οικείαν συγκεντρωτικήν κατάστασιν, καθ' όν, άκριβώς, τρόπον γίνεται και διά τας κρατήσεις τών εν ενεργεία υπαλλήλων. Εύνόητον άποβαίνει, ότι εν ουδεμίᾳ περιπτώσει επιτρέπεται ή ανάμιξις τών καταστάσεων τών κρατήσεων τών συνταξιούχων με τας τοιαύτας τών εν ενεργεία υπαλλήλων.

4. Διά τής αύτης ώς άνω έγκυκλίου ημών διαταγῆς Ν. 8174) 1949 καθορίζεται, ότι εις περίπτωσιν καθυστερήσεως, άνευ έπαρκούς δικαιολογίας υπαιτιότητι συνταξιούχου τινός, τών κρατήσεων δύο εν συνεχεία μηνών, ο συνταξιούχος ούτος διαγράφεται τής δυνάμεως του Ταμείου, άποστερούμενος τής παρὰ τούτου παρεχομένης περιθάλψεως.

Επειδή, όμως, είναι λίαν ένδεχόμενον συνταξιούχοι τινές να μήν έχωσι σαφώς ύπ' όψιν τας συνεπίας τής παραλείψεως των ταύτης, παρακαλούμεν όπως μεριμνήσητε ίνα δι' έπ' άποδείξει παραλαβῆς σχετικής ύμῶν προσκλήσεως, και άπαξ διά παντός τας προς το Ταμείον Υγείας ύποχρεώσεις των, τάσσοντες αύτοις προς τούτο προθεσίαν μηνός από τής κοινοποιήσεως, μετά την λήξιν τής όποίας θέλετε αναφέρει ημίν τους διά την αίτίαν ταύτην τυχόν μη συμμορφωθέντας και συνεπώς διαγραφτέους, διά τὰ καθ' ημάς περαιτέρω.

5. Μέτρον προνοίας θ' άπετέλη ή τήρησις παρ' έκάστη Περιφερ. Ταχ. Διεύθυνσις ειδικού μητρώου ταχ. συνταξιούχων, μετόχων του Ταμείου Υγείας, εις ό κατά στήλας να

εμφανίζεται το ονοματεπώνυμον τῶν συνταξιούχων, βαθμὸς, τόπος διαμονῆς, ταχ. γραφείου παρ' οὗ ἐξυπηρετεῖται, τὸ ποσὸν τῆς κατὰ μῆνα νομίμου τούτου ὑποχρέωσης καὶ τέλος ἢ κατὰ μῆνα κατάθεσις τούτου, ὥστε νὰ καθίσταται εὐχερῆς καὶ ἐκ τοῦ μητρώου τούτου ἢ παρακολούθησις τῆς κανονικῆς πρὸς τὸ Ταμεῖον καταβολῆς τῶν ὑποχρεώσεων τούτων.

6. Διὰ τὴν παρακολούθησιν τῆς ἀκριβοῦς τηρήσεως τῶν διὰ τῆς παρούσης καθοριζομένων, παρακαλοῦμεν ὅπως καταστήσητε προσωπικῶς ὑπεύθυνον, παρ' ὑμῖν, ὑπάλληλον.

Ἐν Ἀθήναις τῇ 16 Ἀπριλίου 1952

Ε. Γ.

Ὁ Γενικὸς Διευθυντὴς
Γ. ΦΡΑΓΚΑΚΗΣ

Ἀριθ. Πρωτ. 1002.

Διαβιβάζεται πίναξ ἐμφαίνων τὴν μέσην ἐξαμηνιαίαν ἐπιδάρυσιν κατὰ ἠσφαλισμένον ἐν ἐκάστη Περιφερείᾳ καὶ συνιστᾶται ἢ μετὰ προσοχῆς χορήγησις περιθάλψεως εἰς τὰ ἔχοντα πραγματικὰς ἀνάγκας ἠσφαλισμένα μέλη.

Π ρ ὀ ς

Τὰς Περιφερειακὰς Ταχ. Διευθύνσεις

Συνημμένως διαβιβάζομεν πίνακα μετὰ γραφικῆς παραστάσεως, ἐμφαίνοντα τὴν μέσην ἐξαμηνιαίαν ἐπιδάρυσιν κατὰ ἠσφαλισμένον ἐν ἐκάστη Περιφερείᾳ, ἐπὶ δαπανῶν γενικῆς ἰατρικῆς περιθάλψεως, φαρμακευτικῆς τοιαύτης καὶ παράκλινικῶν ἐξετάσεων.

Ἐκ τῆς μετὰ προσοχῆς μελέτης τοῦ πίνακος τούτου, δύνασθε νὰ συναγάγητε τὰ ἀναγκαῖα συμπεράσματα, ἵνα ἐν τῷ μέτρῳ τοῦ δυνατοῦ ἐπιδιωχθῇ ὥστε ὁ δείκτης τῆς γραφικῆς παραστάσεως τῶν ἐν γένει δαπανῶν, νὰ μὴ ὑπερβαίνει ἕνα λογικὸν ὕψος καὶ ἢ πρὸς τοὺς ἠσφαλισμένους παρεχουμένη περίθαλψις νὰ μὴ ἐμφανίζεται διάφορος κατὰ Περιφερειακὰς Ταχυδρομικὰς Διευθύνσεις, ἐφ' ὅσον δὲν διαφέρουν οὐσιωδῶς καὶ αἱ κλιματολογικαὶ συνθήκαι τῆς Χώρας.

Ἐπὶ τῇ εὐκαιρίᾳ ταύτῃ, γνωρίζομεν ὑμῖν ὅτι ἐξαιρετικὴ προσπάθεια τῆς ὑπηρεσίας συντελεῖται μὲ τὸ πρόβλημα τῆς ὁμαλῆς καὶ ἀδιακρίτου λειτουργίας τοῦ Ταμείου.

Αὕτη δὲν εἶναι δυνατόν νὰ ἀντιμετωπισθῇ παρά διὰ μιᾶς στοργικῆς καὶ λίαν νοικοκυρεμένης πολιτικῆς, τὴν ὁποίαν, ὅμως θὰ πρέπει νὰ ἀγκαλιάσουν ὅλα τὰ ἠσφαλισμένα μέλη τοῦ Ταμείου.

Εἴμεθα πεπεισμένοι, ὅτι καθιστώντες ὑμᾶς κοινωνοὺς τῶν κινδύνων οὓς διατρέχει τὸ Ταμεῖον Ὑγείας, ἐξασφαλίζομεν τὴν ζωὴν καὶ τὰς ἐπιδιώξεις αὐτοῦ.

Ὁ τρόπος μὲ τὸν ὁποῖον θὰ ἐπιτύχωμεν τοῦ σκοποῦ ἡμᾶς,

ίσως να είναι επίπονος, ίσως να συνεπάγεται και θυσίας, πάντως, όμως, ο κοινός σκοπός μας, ο οποίος συνίσταται εις την εξασφάλισιν ενός καλλιτέρου κόσμου δι' ημάς και τας οικογενείας μας, αξίζει της θυσίας αυτής.

Τούτου τεθέντος, βασικόν αίτημα προκύπτει να διαφωτισθούν οι υπάλληλοι εις τὸ να βλέπουν και σέβωνται τὸ Ταμείον, ὡς ἓνα ἀπόκτημα ἐντελῶς ἰδικῶν των, διὰ τὸ ὁποῖον ἀντιμετωπίζεται οἰκονομικὸν πρόβλημα, καθιστάμενον ἡσήμερον ὀξύτερον, λόγῳ τῶν δυσανάλογων πρὸς τὴν δυναμικότητα τοῦ Ταμείου ἐπιβαρύνσεων, ὡς καταφαίνεται ἐκ τῶν κατὰ μῆνα καταλιπομένων λίαν αἰσθητῶν ἐλλειμμάτων.

Εἶναι βέβαιον, ὅτι οὐδεὶς ἐξ ἡμῶν θὰ προσέτρεχε κάθε μέρα στὸ γιατρό, ἂν δὲν τὸν εἶχε δωρεάν, ὅπως τείνουν να πιστέψουν οἱ ἀπεργαζόμενοι διὰ τῆς τακτικῆς των τὴν λειτουργίαν τοῦ Ταμείου κατὰ τρόπον ἀπομακρυνόμενον τῶν πραγματικῶν αὐτοῦ ἐπιδιωξέων, μετὰ τὰ οἰκονομικὰ βάρη ποῦ ἐπισφραεύουν εις αὐτό.

Ἡ ὑπηρεσία ἐλέγχει μετὰ προσοχῆς τὰ δικαιολογητικὰ τῶν πάσης φύσεως δαπανῶν και δὲν θὰ διστάσῃ να προβῆ εις τὴν λήψιν μέτρων συμφώνως πρὸς τὸ ἄρθρον 10 τοῦ ἀπὸ 31 Μαΐου 1947 Διατάγματος «περὶ καταστατικῶν διατάξεων και λειτουργίας τοῦ Ταμείου Προσωπικοῦ Τ.Τ.Τ.». (Δελτίον 1947 σελίς 209).

Ἀλλὰ και οἱ ἐντεταλμένοι διὰ τὴν παροχὴν ἰατρικῆς περιθάλψεως δέν να ἐλέγχωνται μετὰ ἀσθηράτητος, διότι οὔτοι διατάζουν να ἐπιβάλουν τὴν ἐκ τῆς κειμένης νομοθεσίας και δοθεισῶν ὁδηγῶν ἐξουσίαν των, περιοριζόμενοι ἐνδεχομένως εις τὰς ὑποδείξεις και ὄχι εις τὴν ἐφαρμογὴν μιᾶς καλῶς ἐννοουμένης οἰκονομίας, ὥστε αὐτὴ να δύναται να φέρῃ τὰ βάρη τῶν δυνατοτήτων τοῦ Ταμείου, χωρὶς πάντως ἐκ τούτου να ἀποστερῶνται τῆς συμπαραστάσεως τοῦ Ταμείου, τὰ ἔχοντα πραγματικὰς ἀνάγκας ἠσφαλισμένα μέλη αὐτοῦ.

Τὸ Ταμείον μας εἶναι τὸ πρῶτον Δημοσιουπάλληλικόν Ταμείον, ποῦ ὑπάρχει και λειτουργεῖ σήμερον. Ἀξίζει ἓνας ἐπαινος εις τοὺς ἰδρυτάς του και εις ἡμᾶς ἢ ὑποχρέωσις να τὸ διατηρήσωμεν και να τὸ ἀναπτύξωμεν και ἐπὶ ἄλλων σημαντικῶν Τομέων Κοινωνικῆς Προνοίας, ἐπ' ὠφελεία πάντοτε τοῦ προσωπικοῦ.

Αὐτὸ θὰ γίνῃ ἂν τὸ ἀγαπήσωμε και τὸ στερεώσωμε μέσα μας. Εἰς αὐτὴν τὴν ἰδέαν πρέπει να μείνωμε πιστοί, ἂν θέλωμε να ἔχωμε ἓνα ἀποκοῦμπι για μιὰ ὥρα πραγματικῆς ἀνάγκης και μιὰ ἐλπίδα στα γηρατειά μας.

Τὸ τίμημα τῆς ἐπιτυχίας, εἶναι ἢ συνεχῆς ἐπαγρύπνησις ὅλων μας.

Ἐν Ἀθήναις τῇ 28 Μαρτίου 1952.

Ὁ Διευθυντής
Γ. ΚΑΦΦΕΤΖΑΚΗΣ

Π Α Ε

έμφαίνων τήν μέσην εξαμηνιαίαν κατά ήσφαλισμένον έν έκάστη περιφερεία.

ΠΕΡΙΦΕΡΕΙΑΙ	ΔΑΠΑΝΑΙ Δ' ΕΞΑΜΗΝΟΥ			ΠΡΟΣΟΛΟΝ	Ήσφαλι- σμένοι κατά μέσον όρον μηνιαίως	Μέση έξαμηνιαία δαπάνη κατά ήσφα- λισμένον	ΠΑΡΑΤΗΡΗΣΕΙΣ
	Γενική ιατρική περι- θαλψις	Φαρμα- κευτική περι- θαλψις	Πα- κλινική τά				
I Περιφ. Θεσσαλονικης	28.236.500	27.030.272	6.54	10.722	1.162	53.193	<p>Ο μέσος όρος εξαμηνιαίας επιβαρύνσεως κατά ήσφαλισμένον Τέως Διοικήσεως Πρωτεύουσης, έμφανίζεται επηυξημένος επί τῶ λόγῳ, ότι εις τήν Πρωτεύουσαν προσφεύγουσιν πλείστοι εκ τῶν Ήπαρχιῶν πρὸς περίθαλψιν, οἴτινες, συνήθως, πάσχουσι ἀπὸ βαρείας καὶ πολυδαπάνους νόσους. Αἱ δαπάναι τῶν ἐξ Ήπαρχιῶν προσερχομένων εις τήν Πρωτεύουσαν πρὸς περίθαλψιν ἔχουσιν ὡς συνέπειαν:</p> <p>α) Αὐξησιν τῆς μέσης ἀναλογίας κατὰ ήσφαλισμένον τῆς Τέως Διοικήσεως Πρωτεύουσης καὶ ἀντιστροφῶς.</p> <p>β) Μείωσιν τῆς ἀναλογίας κατὰ ήσφαλισμένον τῆς οἰκείας Περιφερειακῆς Ταχυδρ. Διευθύνσεως ἐκ τῶν δυνάμει τῆς ὁποίας πε-</p>
II » Κομοτηνῆς	6.513.500	8.359.000	1.19	71.500	319	50.381	
III » Ἰωαννίνων	9.857.750	9.183.050	1.58	23.300	353	58.423	
IV » Χανίων	18.804.000	18.914.445	3.18	00.445	576	71.007	
V » Λαρίσης	12.568.000	15.830.958	1.38	79.958	523	56.940	
VI » Πατρῶν	28.107.000	32.974.774	5.91	86.274	749	89.501	
VII » Τριπόλεως	16.634.000	17.296.535	2.48	12.535	764	47.660	
VIII » Ἀθηνῶν	4.055.305	5.172.060	37	98.368	259	29.337	
IX » Πειραιῶς	2.334.000	1.545.514	1	51.514	175	22.580	
X » Μυτιλήνης	13.633.000	10.116.100	1.25	92.100	306	81.706	
XI » Ρόδου	3.160.500	3.511.097	94	3.597	145	52.507	
XII » Τέως Δ. Πρωτ. σης	196.567.500	200.440.442	65.84	4.442	3.996	115.829	
	340.471.055	348.374.247	90.80				

ΓΡΑΦΙΚΗ ΠΑΡΑΣΤΑΣΙΣ

ΕΜΦΑΝΙΟΥΣΑ ΤΗΝ ΜΕΣΗΝ ΕΞΑΜΗΝΙΑΙΑΝ ΑΝΑΡΤΗΣΙΝ ΚΑΤΑ ΗΣΦΑΛΙΣΜΕΝΟΝ
ΕΝ ΕΚΑΣΤΗ ΠΕΡΙΦΕΡΙΑ, ΕΠΙ ΔΑΠΑΝΩΝ ΓΕΝΙΚΩΝ ΠΕΡΙΘΑΛΨΕΩΣ, ΦΑΡΜΑΚΕΥΤΙΚΗΣ
ΠΕΡΙΘΑΛΨΕΩΣ ΚΑΙ ΠΑΡΑΡΤΗΡΗΣΕΩΣ ΕΞΕΤΑΣΕΩΝ

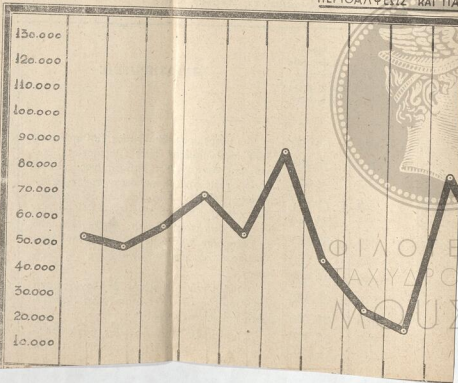

ΥΠΟΜΝΗΜΑ

ΠΕΡΙΦΕΡΕΙΑ Δ/ΣΕΙΣ	ΣΥΝΟΛΟΝ ΔΑΠΑΝΩΝ ΑΝΤΙΤΕΡΩ ΤΡΙΩΝ ΚΑΤΗΓΟΡΙΩΝ	ΜΕΣΟΣ	ΜΕΣΗ
		ΜΗΝΙΑΙΟΣ ΟΡΟΣ ΗΣΦΑΛΙΣΜΕΝΩΝ	ΕΞΑΜΗΝΙΑΙΑ ΕΠΙΔΑΡΧΗ ΚΑΤΑ ΗΣΦΑΛΙΣΜΕΝΟΝ
I	61.810.772	1162	53.193
II	16.071.500	319	50.381
III	20.623.300	353	58.423
IV	40.900.445	576	71.007
V	29.779.958	523	56.940
VI	67.036.274	749	89.501
VII	36.412.535	764	47.660
VIII	7.598.368	259	29.357
IX	3.951.514	175	22.580
X	25.002.100	306	81.706
XI	7.613.597	145	52.507
XII	462.854.442	3996	115.829
Σ		9.327	83.591

Τ ΔΙΟΙΚΗΣΙΣ ΠΡΩΤΟΝΟΜΗΣ

Ο ΤΜΗΜΑΤΑΡΧΗΣ

(Handwritten Signature)

MIX. ΤΖΑΚΩΝΑΣ

V. ΑΝΑΚΟΙΝΩΣΕΙΣ

Α'. ΜΕΛΗ ΣΥΜΒΟΥΛΙΟΥ

Δι' απόφασεως του Ύφυπουργού Συγκοινωνιών από 12 Μαρτίου 1952 καί υπ' αριθ. 9111, όρίσθησαν μέλη του Δ. Σ. του Ταμείου Υγείας Ταχυδρομικού Προσωπικού επί θητεία άρχομένη από 1 Ιανουαρίου 1952 καί ληγουσσης τῆ 31.1.1952 οί κάτωθι:

Παναγιώτης Λαμπρινόπουλος ιατρός Δ)ντής α' τάξεως του Ύπουργείου Υγιεινῆς άναπληρωτής δὲ αὐτοῦ ὁ ιατρός Μενέλαος Γερμανός Δ)ντής β' τάξεως του αὐτοῦ Ύπουργείου.

Φιλοκτήτης Αγγελάκης Γενικός Δ)ντής του Ταχ. Ταμειτηρίου άναπληρωτής δὲ αὐτοῦ ὁ Θεοδ. Σχίζας Τμηματάρχης Ταχ. Ταμειτηρίου.

Γάκωβος Διαμαντόπουλος ιατρός παθολόγος Δ)ντής Κλινικῆς άναπληρωτής δὲ αὐτοῦ ὁ ιατρός παθολόγος Τριανταφυλλίδης Καπότας Γ.

Ευάγγελος Παπαγαβριήλ Τμηματάρχης α' μέλος του Δ. Σ. του Ταμείου Αρωγῆς Τ.Τ.Τ. άναπληρωτής δὲ αὐτοῦ ὁ Ήρακλῆς Ρήγας Τμηματάρχης α' μέλος του Δ. Σ. του Ταμείου Αλληλοβοηθείας Τ.Τ.Τ.

Γραμματεὺς του Δ. Σ. ὁ παρά τῆ Δ)νσει Ασφαλιστικῶν Ταμείων Ταχ. Προσωπικου Ἐπόπτης α' τάξεως Ευάγγ. Βουδουμπάνης άναπληρωτής δὲ αὐτοῦ ὁ παρά τῆ Δ)νσει ὁ μοιόβαθμὸς του Γεώργιος Ρέπας. (Φ. Ε. Κ. 68 Γ' 17.3.52).

Ο Ύφυπουργός
ΙΩΑΝ. ΠΑΠΑΔΑΚΗΣ
Β'. ΠΡΟΑΓΩΓΑΙ

Διὰ Β. Διατάγματος έκδοθέντος ἐν Ἀθήναις τῆ 6 Μαρτίου 1952, προτάσει του ἐπὶ τῶν Συγκοινωνιῶν Ύφυπουργού, προήχθη, μετὰ σύμφωνον γνώμην του Συμβουλίου Προσωπικου Ταχυδρομείων κατ' αρχαιότητα ὁ ταχ. βοηθὸς β' τάξεως Γεώργιος Γόγκας ἐξελεθὼν τῆς στασιμότητος, μετ' άπόφασιν του Αναθεωρητικου Συμβουλίου Προσωπικου Ταχυδρομείων, τῆς προαγωγῆς του ταύτης λογιζομένης από τῆς 31ης Δεκεμβρίου 1951 καθ' ἣν ἐδημοσιεύθη εἰς τὸ υπ' αριθ. 343 Φ.Ε.Κ. (τεύχος Γ') τὸ από 28.12.51 Β. Διάταγμα περὶ προαγωγῆς εἰς τὸν βαθμὸν του Ταχ. βοηθοῦ α' τάξεως τῶν μεθ' ὧν οὗτος ἐκρίθη ὁμοιοβάθμων του, παραμείνας ἀρχικῶς στάσιμος ἄνευ δικαιοῦματος ἀπολήψεως διαφορᾶς ἀποδοχῶν ἐκ τῆς ἀναδρομικῆς ταύτης προαγωγῆς. Οὗτος ἐνετάχθη εἰς τὴν οἰκείαν σειράν αρχαιότητός του. (Αριθ. ἐγκρ. Γ.Ε.Ε. Ύπουργ. Συγκοινωνιῶν 17101)1852)1851)29.2.52). (Φ. Ε.Κ. 64 Γ'. 22.3.52).

Ο Ύφυπουργός
ΙΩΑΝ. ΠΑΠΑΔΑΚΗΣ

Διά Β. Διατάγματος έκδοθέντος ἐν Ἀθήναις τῇ 6 Μαρτίου 1952 προτάσει τοῦ ἐπὶ τῶν Συγκοινωνιῶν Ὑφυπουργοῦ, προήχθη εἰς τὸν βαθμὸν τοῦ ταχ. ἐπόπτου β' τάξεως κατ' ἀρχαιότητα, ὁ ταχ. ἐπόπτης γ' τάξεως Ἰωάν. Γκουσσαρίδης, ἐξελεθὼν τῆς στασιμότητος μετ' ἀπόφασιν τοῦ Ἀναθεωρητικοῦ Συμβουλίου Προσωπικοῦ Ταχ(μ)είων, τῆς προαγωγῆς καὶ ταύτης λογιζομένης ἀπὸ τῆς 8ης Ὀκτωβρίου 1951 καθ' ἣν ἐδημοσιεύθη εἰς τὸ ὑπ' ἀριθ. 273 Φ.Ε.Κ. (τεύχος Γ') τὸ ἀπὸ 4ης Ὀκτωβρίου π. ἔ. Β. Δ. περὶ προαγωγῆς εἰς τὸν βαθμὸν τοῦ Ταχ. Ἐπόπτου β' τάξεως τῶν μεθ' ὧν οὗτος ἐκρίθη ὁμοιοβάθμων του παραμείνας ἀρχικῶς στάσιμος, ἀνευ δικαιώματος ἀπολήψεως διαφοράς ἀπαδοχῶν ἐκ τῆς ἀναδρομικῆς προαγωγῆς. Οὗτος ἐνετάγη εἰς τὴν οἰκίαν σειρὰν ἀρχαιότητος του. (Αριθ. ἐγκρ. Υ.Ε.Ε. Ὑπουργ. Συγκοινωνιῶν 17101)4652)4851)29.2.52) (Φ.Ε.Κ. 67 Γ' 15.3.52).

Ὁ Ὑφυπουργός

ΙΩΑΝ. ΠΑΠΑΔΑΚΗΣ

Διά Β. Διατάγματος έκδοθέντος ἐν Ἀθήναις τῇ 12 Μαρτίου 1952, προτάσει τοῦ ἐπὶ τῶν Συγκοινωνιῶν Ὑφυπουργοῦ, προήχθησαν μετ' ὁμόφωνον ἀπόφασιν τοῦ Συμβουλίου Προσωπικοῦ Ταχ(μ)είων εἰς τὸν βαθμὸν τοῦ ταχ. Δ)κτου Τμηματάρχου α' τάξεως κατ' ἀπόλυτον ἐκλογὴν οἱ ὡς ἔπειτα ταχ. ἐπόπται α' τάξεως κεκτημένοι τὰ κατὰ Νόμον προσόντα, ἐτοποθετήθησαν δ' οὗτοι μετὰ σύμφωνον γνώμην τοῦ αὐτοῦ Συμβουλίου εἰς τὴν ἑναγτι ἐκάστου ἀναγραφομένην ἰσοβάθμων θέσιν, πρὸς πλήρωσιν κενῶν ὀργανικῶν θέσεων:

Μένανδρος Ε. Σβορώνος παρὰ τῷ Κεντρ. Ταχ. Γραφείῳ Μυτιλήνης παρ' ᾧ ἤδη ὑπηρετεῖ, ὡς προϊστάμενος τῆς τοιαύτης τοποθετήσεως μὴ συνεπαγομένης δαπάνην διὰ τὸ Δημόσιον.

Σωτήριος Στ. Μπερμπέας παρὰ τῷ Κεντρικῷ Ταχ. Γραφείῳ Δράμας, ὡς προϊστάμενος μετατιθέμενος ἐκ τοῦ Κεντρικοῦ Ταχ(μ)είου Ἀθηνῶν.

Ἰωάννης Ἀντ. Μαρινάκης ὡς προϊστάμενος τῆς παρὰ τῇ VI-περιφ. Ταχυδρ. Δ)νσει Πατρῶν Ὑπηρεσίας Ταχ. Ἐκμπαλλεύσεως μετατιθέμενος ἐκ τῆς IV περιφ. Ταχ. Δ)νσεως Χανίων. (Αριθ. ἐγκρ. Υ.Ε.Ε. Ὑπ. Συγκ. 17118)2102)13.3.1952). (Τ.Ε.Κ. 68 Γ' 17.3.52).

Ὁ Ὑφυπουργός

ΙΩΑΝ. ΠΑΠΑΔΑΚΗΣ

Διά Β. Δ., έκδοθέντος ἐν Ἀθήναις τῇ 24 Μαρτίου 1952, προτάσει τοῦ ἐπὶ τῶν Συγκοινωνιῶν Ὑφυπουργοῦ, προήχθη εἰς τὸν βαθμὸν τοῦ ταχ. ἐπόπτου β' τάξεως κατὰ σειρὰν ἐκ τοῦ ὑπὸ τοῦ Συμβουλίου Προσωπικοῦ Ταχυδρομείων συνταγέντος πίνακος προακτέων κατ' ἀρχαιότητα ταχ. ἐποπτῶν γ'

τάξεως εἰς τὸν βαθμὸν τοῦ ταχ. ἐπόπτου β' τάξεως ὁ μέχρι τοῦδε ταχ. ἐπόπτης γ' τάξεως Ρουμελιώτης Μιχαήλ τοῦ Παν., κεκτημένος τὰ κατὰ νόμον προσόντα. (Ἀριθ. ἐγκρ. Υ. Ε.Ε. Ὑπ. Συγκοινωνιῶν 17120)2436)2435)15.3.2952).

Διὰ Β. Διατάγματος, ἐκδοθέντος ἐν Ἀθήναις τῇ 24 Μαρτίου 1952, προτάσει τοῦ ἐπὶ τῶν Συγκοινωνιῶν Ὑφυπουργοῦ, προάγεται εἰς τὸν βαθμὸν τοῦ ταχ. ἐπόπτου γ' τάξεως κατὰ σειράν ἐκ τοῦ ὑπὸ τοῦ Συμβουλίου Προσωπικοῦ Ταχυδρομείων συνταγέντος πίνακος προακτέων κατ' ἀρχαιότητα ταχ. βοηθῶν α' τάξεως εἰς τὸν βαθμὸν τοῦ ταχ. ἐπόπτου γ' τάξεως ὁ μέχρι τοῦδε ταχ. βοηθὸς α' τάξεως Φουρνιώτης Μιλτιάδης ἡ Ἀλκης, κεκτημένος τὰ κατὰ νόμον προσόντα. (Ἀριθ. ἐγκρ. Υ.Ε.Ε. Ὑπ. Συγκοι.ῶν 17120)2436)2435)15.3.1952) (Φ.Ε.Κ. 77 Γ' 29.3.52).

Ὁ Ὑφυπουργός
ΙΩΑΝ. ΠΑΠΑΔΑΚΗΣ

Διὰ Β. Δ)τος ἐκδοθέντος ἐν Ἀθήναις τῇ 14 Ἀπριλίου 1952, προτάσει τοῦ ἐπὶ τῶν Συγκοινωνιῶν Ὑφυπουργοῦ, προήχθησαν εἰς τὸν βαθμὸν τοῦ ταχ. ἐπόπτου α' τάξεως ἐπὶ βαθμῶ καὶ μισθῶ Τμηματάρχου β' τάξεως, κατὰ σειράν ἐκ τῶν κεκυρωμένων πινάκων προακτέων κατ' ἐκλογὴν καὶ ἀρχαιότητα ταχ. ἐποπτῶν β' τάξεως εἰς τὸν βαθμὸν τοῦ ταχ. ἐπόπτου α' τάξεως ἔτους 1952 οἱ ὡς ἑπείτα: μέχρι τοῦδε ταχ. ἐπόπται β' τάξεως, κεκτημένοι τὰ κατὰ Νόμον προσόντα, πρὸς πλήρωσιν κενῶν ὀργανικῶν θέσεων:

Κατ' ἐκλογὴν :

Γκινιόπουλος Ἀναστ. τοῦ Παν.
Θανατέκος Θωμᾶς τοῦ Λουκά
Σταυρίδης Ἀλέξανδρος τοῦ Ἰωάν.
Βλάχος Ἀντώνιος τοῦ Σπυρ.
Σκάρλος Δημήτριος τοῦ Δημοσθ.
Κυρλαγιτίσης Νικόλαος τοῦ Δημ.
Κανᾶς Νικόλαος τοῦ Διον.
Πάγκας Βασίλειος Παράσχου
Κιουρτζόγλου Ἡλίας τοῦ Ἀθαν.
Ζαγοραῖος Ἐρρίκος τοῦ Ἰωάννου.

Κατ' ἀρχαιότητα :

Σαντορινάιος Ἀντώνιος τοῦ Νικ.
Τσιόκας Εὐάγγελος τοῦ Χρ.
Σφακιωτάκης Μιχαήλ τοῦ Ζαχ.
Μαῖμος Ἰωάννης τοῦ Μιχαήλ
Ἀβραμόπουλος Νικόλαος τοῦ Σπ.
Φωτεινάκης Ἀνδρέας τοῦ Ἰωάν.
Πατρικᾶνος Μαρίνος τοῦ Νικήτη

Ἀλικῆος Μαρῖνος τοῦ Ἀναστ.
Χρυσανθασκόπουλος Νικόλαος τοῦ Ἀνδρ.
Μαῖμος Γεώργιος τοῦ Κων. (Ἀριθ. ἐγκρ. ΥΠΕΥ Ὑπουργοῦ
Συγκοινωνιῶν 17135)3074)4.4.52). (Φ.Ε.Κ. 88 Γ' 15.
4.1952).

Ὁ Ὑπουργός
ΙΩΑΝ. ΠΑΠΑΔΑΚΗΣ

Γ'. ΠΑΡΑΙΤΗΣΕΙΣ

Δι' ἀποφάσεως τοῦ Ὑπουργοῦ τῶν Συγκοινωνιῶν ἀπὸ 29
Φεβρουαρίου 1952 καὶ ὑπ' ἀριθ. 16290, ἐγένετο ἀποδεκτὴ ἡ
ἐκ τῆς ὑπηρεσίας παραίτησις τοῦ παρὰ τῷ Ταχ. Γραφείῳ
Λέρου ταχ. ἐπιστάτου δ' τάξεως Μιχαῆλ Κουλιανοῦ.

Δι' ἀποφάσεως τοῦ Ὑπουργοῦ τῶν Συγκοινωνιῶν ἀπὸ 29
Φεβρουαρίου 1952 καὶ ὑπ' ἀριθ. 16291, ἐγένετο ἀποδεκτὴ ἡ
ἐκ τῆς ὑπηρεσίας παραίτησις τοῦ παρὰ τῷ Ταχ. Γραφείῳ
Καλύμνου ταχ. ἐπιστάτου δ' τάξεως Ἀντωνίου Γάργαλη.
(ΦΕΚ 63 Γ' 11.3.52).

Ὁ Ὑπουργός
ΙΩΑΝ. ΠΑΠΑΔΑΚΗΣ

Δι' ἀποφάσεως τοῦ ἐπὶ τῶν Συγκοινωνιῶν Ὑπουργοῦ ἀπὸ
14 Μαρτίου 1952 καὶ ὑπ' ἀριθ. 19732, ἐγένετο ἀποδεκτὴ
ἡ ἐκ τῆς ὑπηρεσίας παραίτησις τοῦ παρὰ τῷ Κεντρ. Ταχ.
Ἀθηνῶν ταξινόμου α' τάξεως Παναγιώτου Κ. Δερδισσιώτη.
(ΦΕΚ 69 Γ' 18.3.52).

Ὁ Ὑπουργός
ΙΩΑΝ. ΠΑΠΑΔΑΚΗΣ

Διὰ Β. Διατάγματος, ἐκδοθέντος ἐν Ἀθήναις τῇ 24ῃ
Μαρτίου 1952, προτάσει τοῦ ἐπὶ τῶν Συγκοινωνιῶν Ὑφ-
πουργοῦ, ἐγένετο ἀποδεκτὴ ἡ ἐκ τῆς ὑπηρεσίας παραίτησις
τοῦ παρὰ τῷ Ταχ. Γραφείῳ Αἰτωλικοῦ Ταχ. Ἐπόπτου α' τά-
ξεως Γεωργίου Στρατοπούλου.

Διὰ Β. Διατάγματος ἐκδοθέντος ἐν Ἀθήναις τῇ 24 Μαρ-
τίου 1952, προτάσει τοῦ ἐπὶ τῶν Συγκοινωνιῶν Ὑφπουργοῦ,
ἐγένετο ἀποδεκτὴ ἡ ἐκ τῆς ὑπηρεσίας παραίτησις τοῦ παρὰ
τῷ Κεντρικῷ Ταχ. Γραφείῳ Πειραιῶς Ταχ. Ἐπόπτου α'
τάξεως Πέτρου Μαντζώρου.

Διὰ Β. Διατάγματος ἐκδοθέντος ἐν Ἀθήναις τῇ 24 Μαρ-
τίου 1952, προτάσει τοῦ ἐπὶ τῶν Συγκοινωνιῶν Ὑφπουργοῦ,
ἐγένετο ἀποδεκτὴ ἡ ἐκ τῆς ὑπηρεσίας παραίτησις τοῦ παρὰ
τῷ Κεντρικῷ Ταχ. Γραφείῳ Λεβαδείας Ταχ. Διευθυντοῦ
Δημητρίου Ι. Στρατάκου.

Διὰ Β. Διατάγματος ἐκδοθέντος ἐν Ἀθήναις τῇ 24 Μαρ-
τίου 1952, προτάσει τοῦ ἐπὶ τῶν Συγκοινωνιῶν Ὑφπουργοῦ,

εγένετο αποδεκτή ή εκ τής Υπηρεσίας παραίτησις του παρά τῇ Γεν. Αποθήκῃ Ταχ. Υλικού Ταχ. Διητοῦ α' τάξεως— Διητοῦ Υπουργείου α' τάξεως, Γιανναδάκη Ἐμμανουήλ.

Διά Β. Διατάγματος ἐκδοθέντος ἐν Ἀθήναις τῇ 24 Μαρτίου 1952, προτάσει του ἐπί τῶν Συγκοινωνιῶν Υφυπουργοῦ, ἐγένετο αποδεκτή ή εκ τής Υπηρεσίας παραίτησις του παρά τῷ Κεντρ. Ταχ. Ἀθηνῶν Ταχ. Ἐπόπτου α' τάξεως Νικολάου Κατσιδιάνη.

Δι' ἀποφάσεως του ἐπί τῶν Συγκοινωνιῶν Υπουργοῦ, ἀπό 19 Μαρτίου 1952 καί ὑπ' ἀριθ. 20549 ἐγένετο αποδεκτή ή εκ τής ὑπηρεσίας παραίτησις του Ταχ. βοηθοῦ Μπαρμπαντζάνη Χρήστου, λογιζομένη ἀπό τῆς 1.12.1950 καδ' ἦν ἐδημοσιεύθη ἐν τῷ ὑπ' ἀριθ. 286) Φ.Ε.Κ. (τεύχος Γ') τῷ Β. Δ. δι' οὗ ἀπεδέξατο ἑτέραν δημοσίαν θέσιν, μονιμοποιηθεῖς ἐν τῷ Στρατεύματι, ὡς Ἀνθυπολοχαγῆς Στρατολογίας. (ΦΕΚ 75 Γ' 26.3.52).

Ὁ Υφυπουργός
ΙΩΑΝ. ΠΑΠΑΔΑΚΗΣ

Διά Β. Διατάγματος ἐκδοθέντος ἐν Ἀθήναις τῇ 6 Μαρτίου 1952, προτάσει του ἐπί τῶν Συγκοινωνιῶν Υφυπουργοῦ, ἐγένετο αποδεκτή ή εκ τής ὑπηρεσίας παραίτησις του παρά τῷ Κεντρικῷ Ταχ. Ἀθηνῶν Ταχ. Ἐπόπτου Α' τάξεως Θεοδώρου Β. Παρρῆ.

Διά Β. Διατάγματος ἐκδοθέντος ἐν Ἀθήναις τῇ 29 Φεβρουαρίου, προτάσει του ἐπί τῶν Συγκοινωνιῶν Υφυπουργοῦ, ἐγένετο αποδεκτή ή εκ τής ὑπηρεσίας παραίτησις του παρά τῷ Ταχ. Γραφείῳ Ἀραχώβης Ταχ. Ἐπόπτου α' τάξεως Γεωάννου Ἀργ. Ἀργυρίου. (ΦΕΚ 78 Γ' 31.3.52).

Ὁ Υφυπουργός
ΙΩΑΝ. ΠΑΠΑΔΑΚΗΣ

Δ' ΑΠΟΛΥΣΕΙΣ

Δι' ἀποφάσεως του ἐπί τῶν Συγκοινωνιῶν Υφυπουργοῦ, ἀπό 9 Μαρτίου 1952 καί ὑπ' ἀριθ. 19021, ἀπελύθη ἐριστικῶς τῆς Υπηρεσίας, μετ' ἀπόφασιν του Συμβουλίου Προσωπικοῦ Ταχ)μείων ἐπικυρωθεῖσαν δι' ὁμοίας του Ἀναθεωρητικοῦ τοιοῦτου, ὁ παρά τῷ Κεντρ. Ταχ. Ἀθηνῶν ταξινομησ β' τάξεως Στυλ. Στρατάκος ἐπί παραβάσει ὑπηρεσιακοῦ καθήκοντος καί ἀσυμβιβάστῳ πρὸς τὴν ιδιότητα του Δημοσίου ὑπαλλήλου διαγωγῇ, συνισταμένη εἰς ὑπεξήρασιν συστημένης ἐπιστολῆς καί ιδιοποιήσιν τῆς περιεχομένης ἐν αὐτῇ χρηματικῆς ἀξίας διὰ πλαστογραφίας. (ΦΕΚ 64 Γ' 12.3.52).

Ὁ Υφυπουργός
ΙΩΑΝ. ΠΑΠΑΔΑΚΗΣ

Δι' απόφασεως του επί των Συγκοινωνιων Υφυπουργού από 14 Μαρτίου ε.ε. και υπ' αριθ. 99796, απελύθη όριστικώς της υπηρεσίας μετ' απόφασιν του Συμβουλίου Προσωπικού Ταχυδρομείων, ό παρά τω Ταχ. Γραφείω Καρασχωριου άγροτικός Ταχ. Διανομείς ε' τάξεως Σωκράτης Μεριγκούνης επί παραβάσει υπηρεσιακού καθήκοντος, ήτοι επί αυτοβούλως και άδικαιολογήτω άποχή έν τών καθήκόντων του από 16.9.51 έξακολουθητικώς.

Δι' απόφασεως του επί των Συγκοινωνιων Υπουργού από 14 Μαρτίου ε.ε. και υπ' αριθ. 3390, απελύθη όριστικώς της υπηρεσίας μετ' απόφασιν του Συμβουλίου Προσωπικού Ταχυδρομείων, ό παρά τω Ταχ. Γραφείω Τσεπελόδου άγροτικός Ταχ. Διανομείς ε' τάξεως Κοσμ. Κοσμ.ας, επί παραβάσει υπηρεσιακού καθήκοντος, ήτοι επί αυτοβούλως και άδικαιολογήτω άποχή έν τών καθήκόντων του από 3.7.1951 έξακολουθητικώς. (ΦΕΚ 69 Γ' 18.3.52)

Ο Υφυπουργός
ΙΩΑΝ. ΠΑΠΑΔΑΚΗΣ

Διά Β. Διατάγματος, έκδοθέντος έν Αθήναις τή 24 Μαρτίου 1952, προτάσει του επί των Συγκοινωνιων Υφυπουργού, απελύθη όριστικώς της υπηρεσίας, μεθ' όμφωνον απόφασιν του Συμβουλίου Προσωπικού Ταχυδρομείων ό Ταχ. Επόπτης γ' τάξεως Διονύσιος Κκαούρος, επί παραβάσει υπηρεσιακού καθήκοντος, ήτοι επί αυτοβούλως και άδικαιολογήτω άποχή έν τών υπηρεσιακών καθήκόντων του από της 28ης Δεκεμβρίου 1949, άφ' ής απελύθη τών τάξεων του Στρατού και έκτοτε έξακολουθητικώς.

Διά Β. Διατάγματος έκδοθέντος έν Αθήναις τή 24 Μαρτίου 1952, προτάσει του επί των Συγκοινωνιων Υφυπουργού, απελύθη όριστικώς της Υπηρεσίας, μεθ' όμφωνον απόφασιν του Συμβουλίου Προσωπικού Ταχυδρομείων ό Ταχ. Επόπτης γ' τάξεως Σπυρίδων Σακελλαρόπουλος επί παραβάσει υπηρεσιακού καθήκοντος ήτοι επί αυτοβούλως και άδικαιολογήτω άποχή έν τών καθήκόντων του, από της 6.11.47 επομένης της άπολύσεώς του έν τών τάξεων του Στρατού και έκτοτε έξακολουθητικώς. (ΦΕΚ 75 Γ' 26.3.52)

Ο Υφυπουργός
ΙΩΑΝ. ΠΑΠΑΔΑΚΗΣ

Ε. ΑΝΑΚΛΗΣΙΣ Β. ΔΙΑΤΑΓΜΑΤΟΣ

Διά Β. Δ)τος έκδοθέντος έν Αθήναις τή 24 Μαρτίου 1952, προτάσει του επί των Συγκοινωνιων Υφυπουργού, άνεκλήθη τó από 17.7.48 Β. Δ)γμα δημοσιευθέν έν περιλήψει εις τó υπ' αριθ. 182)6-8.48 Φ.Ε.Κ. (τεύχος Γ') «περί όρι-

στικῆς ἀπολύτως ἐκ τῆς ὑπηρεσίας τοῦ Τηλ) τοῦ γ' τάξεως Παναγ. Εὐθυμιοπούλου τοῦ Ἡρωδίωνου κατόπιν τῆς ὑπ' ἀριθ. 489)51 ἀποφάσεως τοῦ Δευτεροβαθμίου Συμβουλίου Νομιμοφροσύνης, δι' ἧς καὶ διὰ τοὺς ἐν αὐτῇ λόγους, τοῦτο ἀπεδείξατο παμφηρεῖ ἀκηθεῖσαν δυνάμει τοῦ ἀρθροῦ 6 παρ. 3 τοῦ Α. Ν. 1540)50 προσφυγὴν τοῦτου κατὰ τῆς ὑπ' ἀριθ. 15)25.6.48 ἀποφάσεως τοῦ παρὰ τῷ τέως Ὑπουργεῖῳ ΤΤΤ Α' Συμβουλίου Νομιμοφροσύνης κρίναντος αὐτὸν μὴ νομιμόφρονα ἐξαφανισθεῖσθαι ὡς πρὸς αὐτόν. Ἐκ τῆς ἐπανάδου τοῦ ὑπαλλήλου τοῦτου εἰς τὴν ὑπηρεσίαν, μὲ τὸν ἀντίστοιχον θαυμὸν τοῦ Ταχ. Ἐπόπτου γ' τάξεως, οὐδὲν δικαίωμα γενναῖται ἀπολήψεως ἀποδοχῶν ἀναδρομικῶς, τοῦτον τοποθετοῦμεν μετὰ σύμφωνον γνώμην τοῦ Συμβουλίου Προσωπικοῦ Ταχ)μείων, παρὰ τῷ Κεντρ. Ταχ. Ἀθηνῶν, πρὸς πλήρωσιν κενῆς θέσεως, τῆς τοποθετήσεως τοῦ ταύτης μὴ συνεπαγομένης δαπάνην διὰ τὸ Δημόσιον. (Ἀριθ. ἐγκρ. ΥΕΕ Ὑπουργ. Συγκοινωνιῶν 17112)2116)8.2.52).

(Φ.Ε.Κ. 76 Γ' 27.3.52).

Ὁ Ὑφυπουργὸς
ΙΩΑΝ. ΠΑΠΑΔΑΚΗΣ

ΣΤ'. ΤΟΠΟΘΕΤΗΣΕΙΣ — ΜΕΤΑΘΕΣΕΙΣ

Διὰ Β. Δ)τος ἐκδοθέντος ἐν Ἀθήναις τῇ 22 Φ)ρίου 1952 προτάσει τοῦ ἐπὶ τῶν Συγκοινωνιῶν Ὑφυπουργοῦ, ἐπανήλθε μετὰ γνώμην τοῦ Συμβουλίου Προσωπικοῦ Ταχ)μείων ὁ τέως τηλ) τῆς γ' τάξεως Στέφανος Παπαϊωάννου εἰς τὴν ἣν κατεῖχε θέσιν τοῦ τηλ) τοῦ γ' τάξεως—ἤδη Ταχ. Ἐπόπτου γ' τάξεως—κατόπιν τῆς ὑπ' ἀριθ. 718)51 ἀποφάσεως τοῦ Ἀναθεωρητικοῦ Δικαστηρίου Ἀθηνῶν ἐκδοθείσης συμφώνως πρὸς τὰς διατάξεις τοῦ Α. Ν. 1504)50 δι' ἧς ἀνετράπη ἡ ὑπ' ἀριθ. 30)1946 ἀπόφασις τοῦ ἐκτάκτου Στρατοδικείου Γιαννιτσῶν περὶ καταδίκης του εἰς τὴν ποινὴν τῶν προσκαιρῶν δεσμῶν 14 ἐτῶν, συνεπείᾳ τῆς ὁποίας ἐξέπεσεν οὗτος ἀπὸ 21.9.46 τῆς ἧς κατεῖχε θέσεως τοῦ τηλ) τοῦ γ' τάξεως ἐν τῇ Ταχ. Ὑπηρεσίᾳ, ἐτέθη δ' οὗτος εἰς τὴν διάθεσιν τῆς V Περιφερειακῆς Ταχ. Δ)νσεως Λαρίσης πρὸς περαιτέρω τοποθέτησιν, ἀνευ δικαίωματος ἀπολήψεως ἀποδοχῶν ἀναδρομικῶς. (Ἀριθ. ἐγκρ. ΥΕΕ Ὑπ. Συγκοιν. 5716)1478) 18.2.1952).

Διὰ Βασιλικῷ Διατάγματι ἐκδοθέντος ἐν Ἀθήναις τῇ 29 Φεβρουαρίου 1952, προτάσει τοῦ ἐπὶ τῶν Συγκοινωνιῶν Ὑφυπουργοῦ, μετετέθη μετὰ σύμφωνον γνώμην τοῦ Συμβουλίου Προσωπικοῦ Ταχυδρομείων ὁ ταχ. ἐπόπτης β' τάξεως Κουρούλης Γεράσιμος ἐκ τοῦ Κεντρικοῦ Ταχ. Γραφείου Ἡγουμένιτσας εἰς τὸ Ταχ. Γραφεῖον Φιςκάρδου, ὡς προϊστάμε-

νος, πρὸς πλήρωσιν κενῆς θέσεως. (Ἀριθ. ἐγκρ. ΥΠΕΥ Ὑπ. Συγκοινωνιῶν 4593)1304)15.2.52).

Δι' ἀποφάσεως τοῦ Ὑφυπουργοῦ τῶν Συγκοινωνιῶν ἀπὸ 27 Φεβρουαρίου 1952 καὶ ὑπ' ἀριθ. 17035, μετετέθη μετὰ σύμφωνον γνώμην τοῦ Συμβουλίου Προσωπικοῦ Ταχυδρομείων ὁ ταχ. βοηθὸς β' τάξεως Ἀχιλλεὺς Ρουμελιωτάκης, ἐκ τοῦ Κεντρικοῦ Ταχ. Γραφείου Βόλου εἰς τὸ Ταχ. Γραφεῖον Ἀγριᾶς, τῆ αἰτήσει του καὶ ἰδίαις δαπάναις πρὸς πλήρωσιν κενῆς θέσεως. (Φ.Ε.Κ. 63 Γ' 11.3.52).

Ὁ Ὑφυπουργὸς
ΙΩΑΝ. ΠΑΠΑΔΑΚΗΣ

Διὰ Β. Διατάγματος ἐκδοθέντος ἐν Ἀθήναις τῇ 6ῃ Μαρτίου 1952 προτάσει τοῦ ἐπὶ τῶν Συγκοινωνιῶν Ὑφυπουργοῦ, μετετέθη μετὰ σύμφωνον γνώμην τοῦ Συμβουλίου Προσωπικοῦ Ταχυδρομείων ὁ ταχ. ἐπόπτης γ' τάξεως Γεώργιος Κεραμίτσογλου ἐκ τοῦ Κεντρικοῦ Ταχυδρομικοῦ Γραφείου Ξάνθης εἰς τὸ Ταχυδρομικὸν Γραφεῖον Θάτου, δαπάναις τοῦ Δημοσίου, ὡς προϊστάμενος, ἀντὶ τοῦ παρ' αὐτῷ ταχ. βοηθοῦ α' τάξεως Γεωργίου Μερτζιανίδου μετατιθεμένου, ἀδαπάνως διὰ τὸ Δημόσιον, εἰς τὸ Ταχ. Γραφεῖον Χρυσουπόλεως ὡς προϊστάμενος πρὸς πλήρωσιν κενῆς θέσεως. (Ἀριθ. ἐγκρ. Υ. Ε. Ε. Γ. Δ. Θράκης Ε. 242)17.1.1952). (Φ.Ε.Κ. 64 Γ' 12.3.52).

Φ. Δ. Ο. Ὑφυπουργὸς
ΙΩΑΝ. ΠΑΠΑΔΑΚΗΣ

Διὰ Β. Διατάγματος, ἐκδοθέντος ἐν Ἀθήναις τῇ 12 Μαρτίου 1952, προτάσει τοῦ ἐπὶ τῶν Συγκοινωνιῶν Ὑφυπουργοῦ, ἀνεκλήθη μετὰ σύμφωνον γνώμην τοῦ Συμβουλίου Προσωπικοῦ Ταχυδρομείων τὸ ἀπὸ 9.11.1951 Β. Δ. δημοσιευθὲν ἐν περιλήψει εἰς τὸ ὑπ' ἀριθ. 11)12.1.1952 Φ.Ε.Κ. (τεῦχος Γ') περὶ μεταθέσεως τοῦ Ταχ. Ἐπόπου β' τάξεως Σπυρίδωνος Παπασπύρου ἐκ τοῦ Κεντρικοῦ Ταχ. Γραφείου Τριπόλεως εἰς τὸ ὁμοτάξιον τοῦτον Σπάρτης, ὡς μήπω ἐκτελεσθέν.

Διὰ Β. Διατάγματος ἐκδοθέντος ἐν Ἀθήναις τῇ 10.1.52 προτάσει τοῦ ἐπὶ τῶν Συγκοινωνιῶν Ὑφυπουργοῦ, μετετέθη μετὰ σύμφωνον γνώμην τοῦ Συμβουλίου Προσωπικοῦ Ταχυδρομείων ὁ ταχ. ἐπόπτης β' τάξεως Νικόλαος Ρηγόπουλος ἐκ τοῦ Ταχ. Γραφείου Ἀγριᾶς εἰς τὸ Κ. Ταχ. Γραφεῖον Βόλου, τῆ αἰτήσει του καὶ ἰδίαις αὐτοῦ δαπάναις πρὸς πλήρωσιν κενῆς θέσεως. (Φ.Ε.Κ. 68 Γ' 17.3.52).

Ὁ Ὑφυπουργὸς
ΙΩΑΝ. ΠΑΠΑΔΑΚΗΣ

Δι' αποφάσεως τοῦ ἐπὶ τῶν Συγκοινωνιῶν Ὑπουργοῦ, σύμφωνα γνώμη τοῦ Συμβουλίου Προσωπικοῦ Ταχυδρομείων ὁ ταχ. βοηθὸς β' τάξεως Βάγιας Δημήτριος ἐκ τοῦ Ταχ. Γραφείου Ἀρσοπλέως εἰς τὸ Κεντρικὸν Ταχ. Γραφεῖον Σπάρτης, πρὸς πλήρωσιν κενῆς θέσεως. (Ἀριθ. ἐγκρ. ΥΠΕΕ Ὑπ. Συγκοινωνιῶν 16134)2075)8.3.52). (Φ.Ε.Κ. 69 Γ' 18.3.1952).

Ὁ Ὑπουργὸς
ΙΩΑΝ. ΠΑΠΑΔΑΚΗΣ

Διὰ Β. Διατάγματος, ἐκδοθέντος ἐν Ἀθήναις τῇ 24 Μαρτίου 1952, προτάσει τοῦ ἐπὶ τῶν Συγκοινωνιῶν Ὑπουργοῦ, ἀνεκλήθη, μετὰ σύμφωνα γνώμη τοῦ Συμβουλίου Προσωπικοῦ Ταχυδρομείων, τὸ ἀπὸ 27.11.51 Β. Διατάγμα, δημοσιευθὲν ἐν περιλήψει εἰς τὸ ὑπ' ἀριθ. 316)1.12.51 Φ.Ε.Κ. (τεύχος Γ'), περὶ μεταθέσεως τοῦ Ταχ. Βοηθοῦ α' τάξεως Γεωργίου Μανδρατζῆ ἐκ τοῦ Κεντρικοῦ Ταχ. Γραφείου Κιλκίς εἰς τὸ Ταχ. Γραφεῖον Μελισσοχωρίου, ὡς προϊσταμένου, ὡς μῆκω ἐκτελεσθέν. (Φ.Ε.Κ. 75 Ρ' 26.3.52).

Ὁ Ὑπουργὸς
ΙΩΑΝ. ΠΑΠΑΔΑΚΗΣ

Διὰ Β. Διατάγματος δημοσιευθέντος ἐν Ἀθήναις τῇ 24 Μαρτίου 1952, προτάσει τοῦ ἐπὶ τῶν Συγκοινωνιῶν Ὑπουργοῦ, μετετέθησαν μετὰ σύμφωνα γνώμη τοῦ Συμβουλίου Προσωπικοῦ Ταχ)μείων ὁ Ταχυδρ. Ἐπόπτης α' τάξεως Λαμπρούνας Ἰωάννης ἐκ τοῦ Ταχυδρ. Γραφείου Λάλα εἰς τὸ τοιοῦτον Κατακόλου ἰδίαις αὐτοῦ δαπάναις ἀντὶ τοῦ Ταχυδρ. Βοηθοῦ α' τάξεως Μπίθα Γεωργίου μετατιθεμένου ἐναλλάξ εἰς τὸ Ταχυδρ. Γραφεῖον Λάλα. (Ἀριθ. ἐγκρ. ΥΠΕΕ Ὑπουργ. Συγκοινωνιῶν 16127)1729)4.3.52).

Διὰ Β. Διατάγματος ἐκδοθέντος ἐν Ἀθήναις τῇ 24 Μαρτίου 1952 προτάσει τοῦ ἐπὶ τῶν Συγκοινωνιῶν Ὑπουργοῦ, μετετέθη μετὰ σύμφωνα γνώμη τοῦ Συμβουλίου Προσωπικοῦ Ταχ)μείων ὁ Ταχ. Βοηθὸς α' Σπυρίδων Τσοπάρης ἐκ τοῦ Ταχυδρ. Γραφείου Μαργαριτίου εἰς τὸ Κεντρικὸν Ταχ. Γραφεῖον Κερκύρας τῇ αἰτήσει του καὶ ἰδίαις αὐτοῦ δαπάναις πρὸς πλήρωσιν κενῆς θέσεως. (Ἀριθ. ἐγκρ. ΥΠΕΕ Γενικῆς Διοικήσεως Ἡπείρου 3871)26.2.52).

Διὰ Β. Διατάγματος ἐκδοθέντος ἐν Ἀθήναις τῇ 24 Μαρτίου 1952 προτάσει τοῦ ἐπὶ τῶν Συγκοινωνιῶν Ὑπουργοῦ, μετετέθη μετὰ σύμφωνα γνώμη τοῦ Συμβουλίου Προσωπικοῦ Ταχυδρομείων ὁ Ταχ. Βοηθὸς α' τάξεως Παντελῆς Β. Ζώης ἐκ τοῦ Κεντρικοῦ Ταχ. Γραφείου Ἰωαννίνων εἰς τὴν III Περιφ. Ταχ. Διεύθυνσιν Ἰωαννίνων, πρὸς πλήρωσιν κενῆς θέσεως, τῆς μετοθέσεως ταύτης μὴ συνεπαγομένης δα-

Βερίμ

ΔΕΛΤΙΟΝ

ΥΠΟΥΡΓΕΙΟΥ ΣΥΓΚΟΙΝΩΝΙΩΝ

ΓΕΝΙΚΗ ΔΙΕΥΘΥΝΣΙΣ ΤΑΧΥΔΡΟΜΕΙΩΝ

Ἄριθ. 5.

ΜΑ·Ι·ΟΣ 1952.

ΠΕΡΙΕΧΟΜΕΝΑ

I. Νόμοι

A. Είδικοι

- 1ον) Νόμος υπ' αριθ. 2085.24-4-52. Περί τροποποιήσεως και συμπληρώσεως τῶν διατάξεων τοῦ Νόμου 1811) 1951 «Περί Κώδικος καταστάσεως τῶν Δημοσίων Ὑπαλλήλων»..... 239

II. Ὑπουργικαὶ ἀποφάσεις καὶ ἐγκρίσεις

- 2ον) Ἄριθ. 6558) 245.20-3-52 «Περί καταβολῆς ἡμερομισθίου ἐξαιρεσίμων ἡμερῶν εἰς ἐκτάκτους καθαριστρίας Ταχυδρομικῶν καταστημάτων»..... 243
- 3ον) » 28075.14-4-52 «Περί καθορισμοῦ ἰσοδυνάμων τελῶν ἀλληλογραφίας ἐξωτερικοῦ καὶ Ταχυδρομικῶν ἐπιταγῶν»..... 248

III. Ἐγκύκλιοι

A. Διευθύνσεως Διοικητικοῦ

- 4ον) » 37344.28-5-52 «Περί περιορισμοῦ τοῦ ἀριθμοῦ τῶν ἀποστοτελ)μένων τηλ)μάτων ὑπὸ Δημοσίων Ἀρχῶν. 250

B. Διευθύνσεως Ταχ. Ἐκμ)σεως

- 5ον) » 23019) 179.28-4-52 «Περί ὀρισμοῦ Ταχ. τέλους ἐντύπων εἰδοποιήσεων»..... 253
- 6ον) » 19978) ΚΔ4.28-4-52 Ἀνακοινοῦνται τροποποιήσεις τῆς ὑπ' ἀριθ. 4) 1949 ὑπηρ. ἐκδόσεως «Τιμολόγια, κ. λ. π.»..... 254
- 7ον) » 31795) 235.1-5-52 «Περί τρόπου διαβιβάσεως ἀτελοῦς ἀλληλογραφίας κ.λ.π.»..... 261

Γ'. Διευθύνσεως Ταχ. Δεμάτων

- 8ον) » 037414)3313.23-5-52 «Περί τρόπου παραδόσεως δεμάτων μικροδεμάτων εγκλειόντων αντιφυματικών φάρμακον»..... 262

Δ'. Διευθύνσεως Διαχ. Λογ. Ταχ. Ἐλέγχου

- 9ον) » 2160.22-5-52 «Ὁδηγία διὰ τὴν ὑποβολὴν ἐτησίαν λητικῶν στοιχείων καὶ τὴν τακτοποίησιν βιβλίων ἐπιταγῶν ἐπὶ τῇ λήξει τοῦ οἰκ. ἔτους 1951-52»... 263
 10ον) » 32503)328.29-4-52 «Ὅπως αἱ Ταχ. εἰδοποιήσεις τῶν τηλ. ἐπιταγῶν διαβ(ζ)ωνται ἐφεξῆς ἐπὶ ἀποδείξει». 265

Ε'. Διευθύνσεως Ὑλικοῦ καὶ Προμηθειῶν

- 11ον) » 29012)310.9-5-52 «Περί διαγραφῆς τῆς ἐνδείξεως Ἑλληνικὰ Ταχ)μεῖα ἐκ τῶν ὀνομαστικῶν σάκκων τῶν Ἀποθηκῶν Ταχ. Ὑλικοῦ καὶ προσθήκης ἐκ δευτέρου τῆς εἰδικῆς τούτων ἐνδείξεως»..... 266
 12ον) » 29023)349 28-5-52 «Περί τροποποιήσεως τῆς ὑπ' ἀριθ. 11566)115 Ἐγκυκλίου διαταγῆς»..... 267

ΣΤ'. Διευθύνσεως Γεν. Ὑποθέσεων

- 13ον) » 10599)96 18-5-52 «Περί ὑπογραφείσης συμφωνίας μεταξύ Ταχ. ὑπηρεσίας καὶ Ὄργανισμοῦ Τηλεπικοινωνιῶν Ἑλλάδος ἐπὶ τῶν ὅρων τῆς συνεργασίας εἰς τὰ Ταχ. Γραφεῖα Γ' τάξεως»..... 267
 14ον) » 33321.25-5-52 «Περί τέλους ἀποκομιδῆς ἀπορριμμάτων Ταχ. Γραφείων καὶ Ὑπηρεσιῶν»..... 271

Ζ'. Διευθύνσεως Ἀσφαλ. Ταμείων

- 15ον) » 1315.29-4-52 «Ὅτι δύναται οἱ ἐκ τοῦ βοηθητικοῦ Ταχ. προσωπικοῦ μεταταγέντες εἰς τὸ Ὑπαλληλικὸν προσωπικὸν νὰ γίνωσι μέτοχοι τοῦ ταμείου Ἀρωγῆς»..... 273
 16ον) » 1316 25-4-52 «Ὅτι λαμβάνοντες ἐπίδομα 10ο)ο καὶ 20ο)ο λόγῳ ἐξαντλήσεως ἱεραρχίας, ἢ τὸ ἡμισυ τῆς διαφορᾶς τοῦ ἀνωτέρου βαθμοῦ ὑπόκεινται εἰς κράτησιν τῆς διαφορᾶς τῆς μισθοδοσίας ἐνὸς μηνὸς ὑπὲρ τῶν Ταμείων Ἀρωγῆς καὶ Ἀλληλοβοηθείας Τ. Τ. Τ»..... 273
 17ον) » 1518 11-5-52 «Τήρησις δαπανῶν παρεχομένης γενικῆς περιθάλψεως πρὸς συνταξιούχους φυματικούς Τ.Τ.Τ. Τελούντας ὑπὸ ἐπίδοτῃσιν ἢ νοσηλείαν κατὰ τὴν ἐναρξιν τῆς ἰσχύος τοῦ Α. Ν. 10949)49»..... 274

IV. Ἀνακοινώσεις

- Α'. Παραιτήσεις..... 278
 Β'. Μεταθέσεις — Τοποθετήσεις..... 278
 Γ'. Προαγωγαί..... 279
 Δ'. Διόρθώσεις Ἠμαρτημένων..... 280
 Ε'. Τὰ Ἑλληνικὰ Ταχ)μεῖα εἰς τὴν Τουρκίαν..... 280

I. ΝΟΜΟΙ

A' ΕΙΔΙΚΟΙ

ΝΟΜΟΣ ὑπ' ἀριθ. 2085.

Περὶ τροποποιήσεως καὶ συμπληρώσεως τῶν διατάξεων τοῦ Νόμου 1811)1951 «περὶ Κώδικος καταστάσεως τῶν Δημοσίων Ὑπαλλήλων».

Φ.Ε.Κ. 105)Α') 24.4.1952.

ΠΑΥΛΟΣ
ΒΑΣΙΛΕΥΣ ΤΩΝ ΕΛΛΗΝΩΝ

Ψηφισάμενοι ὁμοφώνως μετὰ τῆς Βουλῆς, ἀποφασίζομεν καὶ διατάττομεν :

Ἄρθρον 1.

Αἱ κατωτέρω ἀναφερόμενα διατάξεις τοῦ Νόμου 1811) 1951 «περὶ Κώδικος Καταστάσεως Δημοσίων Ὑπαλλήλων» τροποποιῦνται ὡς ἐξῆς :

1. Ἡ παρ. 1 τοῦ ἄρθρου 4 ἀντικαθίσταται ὡς ἐξῆς : «1. Τὸ Α. Σ. Δ. Ὑ. ἀσκεῖ τὰς ἀρμοδιότητας αὐτοῦ διὰ τῆς ὀλομελείας καὶ τῶν τμημάτων. Ἡ ὀλομελεία συγκροτεῖται εἰς νόμιμον συνεδρίαν ἐκ πέντε τοῦλάχιστον τακτικῶν ἢ ἐκτάκτων συμβούλων καὶ ἐκ δύο παρέδρων. Ἐκαστον τμήμα συντίθεται ἐκ τριῶν τακτικῶν ἢ ἐκτάκτων συμβούλων καὶ δύο παρέδρων. Ὁ Πρόεδρος δύναται νὰ προεδρεύῃ καὶ οἰουδήποτε τῶν τμημάτων. Ἡ ὀλομελεία καὶ τὰ τμήματα ἀποφασίζουν κατὰ πλειοψηφίαν τῶν ἐχόντων ἀποφασιστικὴν ψῆφον μελῶν, ἐν ἰσοψηφίᾳ νικῶστος τῆς ψήφου τοῦ προέδρου. Χρὴν γραμματεῶν τῆς ὀλομελείας καὶ τῶν τμημάτων ἐκτελοῦν ὑπάλληλοι τῶν γραφείων τοῦ Α.Σ.Δ.Υ. ὀριζόμενοι δι' ἀποφάσεως τοῦ Προέδρου αὐτοῦ».

2. Ἡ παρ. 4 τοῦ ἄρθρου 4 ἀντικαθίσταται ὡς ἐξῆς : «Ὁ ἀριθμὸς τῶν τμημάτων, ἡ κατανομή τῶν ἀρμοδιοτήτων τοῦ Α. Σ.Δ.Υ. μεταξὺ τῆς ὀλομελείας καὶ τῶν τμημάτων, ἡ συγκροτήσις τῶν τμημάτων καὶ τοῦ τμήματος διακοπῶν καὶ τὰ τῆς ἐσωτερικῆς λειτουργίας τοῦ Α.Σ.Δ.Υ. ρυθμίζονται δι' ἀποφάσεων τῆς ὀλομελείας δημοσιευομένων διὰ τῆς Ἐφημερίδος τῆς Κυβερνήσεως. Ἡ κατὰ τὸ ἄρθρον 9 παρ. 2 ἀρμοδιότης ἀσκεῖται πάντοτε ὑπὸ τῆς ὀλομελείας. Μέχρις ἐνδόσεως τῆς περὶ κατανομῆς τῶν ἀρμοδιοτήτων καὶ συγκροτήσεως τῶν τμημάτων ἀποφάσεως πᾶσαι αἱ ἀρμοδιότητες ἀσκούνται ὑπὸ τῆς ὀλομελείας».

3. Ἡ παρ. 8 τοῦ ἄρθρου 22 ἀντικαθίσταται ὡς ἐξῆς : «8. Τὸ Α.Σ.Δ.Υ. δύναται νὰ προκηρύσῃ κοινούς διαγωνισμοὺς πρὸς πλήρωσιν θέσεων διαφόρων ὑπηρεσιῶν δι' ἃς ἀπαιτοῦνται τὰ αὐτὰ τυπικὰ προσόντα σπουδῶν. Ἡ ἐξεταστῆα εἰς

τοὺς κοινούς διαγωνισμούς ὕλη ὀρίζεται διὰ τῆς αὐτῆς προ-
κηρύξεως. Διὰ κανονιστικῶν ἀποφάσεων τοῦ Α.Σ.Δ.Υ., δη-
μοσιευομένων διὰ τῆς Ἐφημερίδος τῆς Κυβερνήσεως, ὀρίζονται
τὰ τοῦ τρόπου πληρώσεως τῶν θέσεων τῶν διαφόρων ὑπηρε-
σιῶν διὰ τῶν ἐπιτυχανόντων εἰς τοὺς κοινούς διαγωνισμούς
ὑποψηφίων».

4. Ἡ παρ. 2 τοῦ ἄρθρου 23 ἀντικαθίσταται ὡς ἐξῆς : «2.
Τὰ τῆς λειτουργίας τῶν ἐξεταστικῶν ἐπιτροπῶν, τὰ τῆς διε-
ξαγωγῆς τῶν διαγωνισμῶν καὶ τὰ τῆς εἰς αὐτοὺς ἐπιτυχίας
ὀρίζονται διὰ κανονισμῶν τοῦ Α.Σ.Δ.Υ. ἐγκρινομένων παρὰ
τοῦ Προέδρου τῆς Κυβερνήσεως. Ἡ ἐξεταστέα ὕλη ὀρίζεται
δι' ἀποφάσεων τοῦ ἀρμοδίου Ὑπουργοῦ, ἐκδιδομένων μετὰ σύμ-
φωνον γνώμην τοῦ Α.Σ.Δ.Υ. Οἱ κανονισμοὶ καὶ αἱ ἀποφά-
σεις αὗται ἰσχύουν ἀπὸ τῆς δημοσιεύσεως τῶν διὰ τῆς ἐφη-
μερίδος τῆς Κυβερνήσεως, μέχρι δὲ τῆς ἰσχύος τούτων δια-
τηροῦνται αἱ κείμεναι διατάξεις».

5. Ἡ παρ. 1 τοῦ ἄρθρου 194, ὡς αὕτη ἐτροποποιήθη διὰ
τοῦ νόμου 1972)1951 ἀντικαθίσταται ὡς ἐξῆς :

«Ἡ ἰσχύς τοῦ παρόντος Κώδικος ἄρχεται, ἐφ' ὅσον δὲν ὀρί-
ζεται ἄλλως δι' εἰδικῆς περιπτώσεως τὴν 1 Μαΐου 1952· προ-
κειμένου δὲ περὶ ὑπαλλήλων Νομικῶν Προσώπων Δημοσίου
Δικαίου τὴν 1 Ἰουλίου 1953».

6. Ἡ παρ. 2 τοῦ ἄρθρου 195 ἀντικαθίσταται ὡς ἐξῆς :
«Τὰ κατὰ τὰ ἄρθρα 27 παρ. 2, 62 παρ. 2 καὶ 203 Β. Δ.
ἐκδίδονται, ὡς πρὸς τοὺς ὑπαλλήλους τῶν νομικῶν προσώ-
πων δημοσίου δικαίου, μέχρι τῆς 1ης Ἰουλίου 1953, ἐπὶ τῇ
προτάσει τοῦ κυρίως ἀσχοῦντος τὴν ἐπὶ τοῦ ἡ τῶν νομικῶν
προσώπων ἐποπτεῖαν Ὑπουργοῦ. Διὰ Β. Δ. ἐκδιδομένων μέχρι
τῆς 1ης Ἰουλίου 1953, ἐπὶ τῇ προτάσει τοῦ αὐτοῦ Ὑπουργοῦ,
δύναται νὰ τροποποιῶνται ἢ συμπληρῶνται αἱ διατάξεις τοῦ
παρόντος νόμου ὅσον ἀφορᾷ τοὺς ὑπαλλήλους τῶν νομικῶν
προσώπων δημοσίου δικαίου».

7. Τὸ ἄρθρον 198 ἀντικαθίσταται ὡς ἐξῆς : «Απὸ τῆς
ἐνάρξεως τῆς ἰσχύος τοῦ παρόντος νόμου ἔργα ὑπηρεσιακῶν
συμβουλίῶν καὶ ὑγειονομικῶν ἐπιτροπῶν ἀσχοῦν μόνον τὰ κατὰ
τὸν παρόντα νόμον ὑπηρεσιακὰ συμβούλια καὶ ἐπιτροπαί, συγ-
κροτούμενα μέχρι τῆς ἐνάρξεως τῆς ἰσχύος αὐτοῦ. Ἡ θη-
τεία τῶν κατὰ τὴν πρώτην ἐφαρμογὴν διορισθησμένων με-
λῶν τῶν ὑπηρεσιακῶν συμβουλίῶν καὶ τῶν ὑγειονομικῶν ἐπι-
τροπῶν θέλει λήξει τὴν 31ην Δεκεμβρίου 1953».

8. Τὸ ἄρθρον 209 ἀντικαθίσταται ὡς ἐξῆς :

Διὰ τὴν ἐπὶ τῇ βάσει ἐνιαίων ἀρχῶν ἀξιολογικὴν διαβάθμι-
σιν τῶν θέσεων τῶν κατὰ τὸ ἄρθρον 3 Κρατικῶν Ὑπηρεσιῶν
τὸ Ἀνώτατον Συμβούλιον Δημοσίων Ὑπηρεσιῶν θέλει γνω-
μοδοτήσει, ἂνε δεσμεύσεως ἐκ τῶν κειμένων διατάξεων, κα-
θορίζον κατὰ βαθμοὺς τὰς θέσεις ἐκάστης ὑπηρεσίας ἢ κλά-
δου αὐτῆς, ὡς καὶ τὰς ἐν ἐκάστη τούτων κατὰ πλειονας τοῦ

ένος βαθμού ένιαίας θέσεις κατά τὰ ἐν ἄρθρῳ 40 παράγραφος 3 ὀριζόμενα.

ἄρθρον 2.

Αἱ ἀρχαὶ ἢ ἐπιτροπαὶ αἱ πιστοποιοῦσαι ἢ ἐλέγχουσαι τὴν ὑπαρξίν τῶν κατὰ νόμον προσόντων διορισμοῦ, αἱ ἐπιβλητέαι εἰς τοὺς ὑποψηφίους πρὸς διορισμὸν συναφεῖς ὑποχρεώσεις, τὰ ἐνδικοῦ μέσα καὶ ἐν γένει πάντα τὰ ἀφορῶντα εἰς τὸ τρόπον καὶ χρόνον ἀποδείξεως καὶ ἐλέγχου τῆς συνδρομῆς τῶν κατὰ νόμον προσόντων διορισμοῦ, δύνανται, διὰ τοὺς εἰς τὸν ὑπεκλληλικὸν κώδικα ὑπαγομένους ὑπαλλήλους, νὰ ὀρίζωνται καὶ κατὰ τροποποίησιν τῶν κειμένων διατάξεων διὰ Β.Δ. ἐκδιδομένων ἐπὶ τῇ προτάσει τοῦ Προέδρου τῆς Κυβερνήσεως, μετὰ σύμφωνον γνώμην τοῦ Α.Σ.Δ.Υ.

ἄρθρον 3.

1. Τὰ τῆς ἐπὶ τῇ βάσει ἐνιαίον ἀρχῶν ἀξιολογητικῆς διαθεσμίας τῶν θέσεων τῶν κατὰ τὸ ἄρθρον 3 τοῦ ὑπαλληλικοῦ κώδικος κρατικῶν ὑπηρεσιῶν θέλουν ὀρισθῆ διὰ Β. Δ. ἐκδιδομένου ἐπὶ τῇ προτάσει τοῦ Προέδρου τῆς Κυβερνήσεως μετὰ σύμφωνον γνώμην τοῦ Α.Σ.Δ.Υ. καὶ κατὰ τροποποίησιν ἢ κατάργησιν τῶν σχετικῶν διατάξεων τῶν ἰσχυόντων νόμων. Τὸ Β. τοῦτο Διάταγμα δύναται νὰ τροποποιηθῆ μόνον ἐφ' ἅπαξ δι' ὁμοίου Β.Δ.

2. Τὰ ἄρθρα 209, 210 καὶ 211 τοῦ ὑπαλληλικοῦ κώδικος καταργοῦνται ἀπὸ τῆς ἐνάρξεως τῆς ἰσχύος τοῦ κατὰ τὴν προηγουμένην παράγραφον 1 Β. Δ.

ἄρθρον 4.

1. Τὰ τῆς μονιμοποίησεως ἢ τοῦ διορισμοῦ εἰς τακτικὰς θέσεις τῶν κατὰ τὴν ἐναρξίν τῆς ἰσχύος τοῦ κώδικος ὑπηρετούντων ἐκτάκτων, ἐπὶ θητεία ἢ συμβάσει ὑπαλλήλων, τὰ τῆς ἀπολύσεως πλεοναζόντων καὶ ἐν γένει πάντα τὰ εἰς τοὺς ἀφορῶντα θέματα θέλουν ρυθμισθῆ διὰ Β. Δ. ἐκδιδομένου ἐπὶ τῇ προτάσει τοῦ Προέδρου τῆς Κυβερνήσεως μετὰ σύμφωνον γνώμην τοῦ Α.Σ.Δ.Υ. καὶ κατὰ τροποποίησιν ἢ κατάργησιν τῶν σχετικῶν διατάξεων τῶν ἰσχυόντων νόμων. Τὸ Β. τοῦτο Διάταγμα δύναται νὰ τροποποιηθῆ μόνον ἐφ' ἅπαξ δι' ὁμοίου Β.Δ.

2. Τὸ ἄρθρον 212 τοῦ ὑπαλληλικοῦ κώδικος καταργεῖται ἀπὸ τῆς ἐνάρξεως τῆς ἰσχύος τοῦ κατὰ τὴν παρ. 1 Β. Δ.

ἄρθρον 5.

1. Ἀπὸ τῆς ἐνάρξεως τῆς ἰσχύος τοῦ ὑπαλληλικοῦ κώδικος αἱ διατάξεις αὐτοῦ, ὡς ἐτροποποιήθησαν διὰ τῶν νόμων 1841)1951 καὶ 1972)1951 καὶ τοῦ παρόντος, κατισχύουσιν πάσης διατάξεως μεταγενεστέρου τοῦ κώδικος νόμου τεθείσης ἐν ἰσχύϊ πρὸ τῆς ἐνάρξεως τῆς ἰσχύος τοῦ κώδικος.

2. Πᾶσα διάταξις ρυθμίζουσα κατὰ τρόπον διάφορον τοῦ ὑπαλληλικοῦ κώδικος τὰ τῆς συμμετοχῆς εἰς τοὺς διαγωνισμούς, τὰ τῆς διεξαγωγῆς αὐτῶν, τὰ τῆς καταρτίσεως τῶν πινάκων ἐπιτυχίας, τὰ τῆς ἰσχύος αὐτῶν, τὰ τῆς πληρώσεως τῶν θέσεων διὰ τῶν ἐπιτυχόντων ἐν διαγωνισμῷ καὶ ἐν γένει ὅπωςδῆποτε σχετιζομένη πρὸς τοὺς διαγωνισμοὺς τῶν εἰς τὸν ὑπαλληλικὸν κώδικα ὑπαγομένων ὑπαλλήλων καταργεῖται διὰ τοὺς μετὰ τὴν δημοσίευσιν τοῦ παρόντος νόμου προκηρυσσομένους διαγωνισμούς.

3. Κατ' ἐξαιρέσιν διατηροῦνται ἐν ἰσχύϊ, διὰ τὸ ἐν παρ. 1 τοῦ ἄρθρου 4 τοῦ Ν. (1836)1951 χρονικὸν διάστημα, αἱ διατάξεις τοῦ νόμου τούτου ὅσον ἀφορᾷ τὴν πληρῶσιν κενῶν ἢ κενουμένων θέσεων, ὑπαλλήλων ὑπαγομένων εἰς τὸν ὑπαλληλικὸν κώδικα κατ' ἀναλογίαν δύο προσώπων ὑπαγομένων εἰς τὸ ἄρθρον 1 τοῦ νόμου τούτου καὶ ἐπιτυχόντων εἰς τὸν οἰκείον διαγωνισμὸν πρὸς ἓν ἐκ τῶν εἰς τὸν αὐτὸν διαγωνισμὸν ἐπιτυχόντων λοιπῶν προσώπων. Ἡ ὑπαρξὶς ἰδιότητος τινος ἐκ τῶν τοῦ ἄρθρου 1 τοῦ Ν. (1836)51 βεβαιεῖται διὰ πιστοποιήσεως τοῦ κατὰ τὸν νόμον αὐτοῦ ἀρμοδίου συμβουλίου, ὑποβαλλομένης ὑπὸ τοῦ ἐπιτυχόντος εἰς τὸν διαγωνισμὸν, εἰς τὴν προκηρῦξασαν τοῦτον ἀρχὴν, οὐχὶ πέραν τῶν 15 ἡμερῶν ἀπὸ τῆς δημοσιεύσεως τοῦ πίνακος ἐπιτυχίας διὰ τῆς Ἐφημερίδος τῆς Κυβερνήσεως. Ἡ προκηρῦξασα τὸν διαγωνισμὸν ἀρχὴ ἀμα τῇ λήξει τῆς προθεσμίας ταύτης, διαβιβάζει τὰς ὑποβληθείσας πιστοποιήσεις, μετὰ τῶν ἰδίων αὐτῆς παρατηρήσεων, εἰς τὸν Πρόεδρον τοῦ Α.Σ.Δ.Υ., ὅστις, μετ' ἐλεγχῶν τῶν διαβιβαζθέντων στοιχείων, καταρτίζει τὸν τελικὸν πίνακα ἐπιτυχίας εἰς ὃν τηρεῖται ἢ κατὰ τ' ἀνωτέρω ἀναλογία μετὰ τῶν προστατευομένων κατὰ τὸν Ν. (1836)51 προσώπων καὶ τῶν μὴ τοιούτων. Ὁ ὑπὸ τοῦ Προέδρου τοῦ Α.Σ.Δ.Υ. καταρτισθεὶς τελικὸς πίναξ δημοσιεύεται, ἐντολῇ αὐτοῦ, διὰ τῆς Ἐφημερίδος τῆς Κυβερνήσεως, ἐπὶ τῇ βάσει δὲ τῆς εἰς τὸν πίνακα τοῦτον σειρᾶς ἐνεργοῦνται οἱ διορισμοί. Οἱ μὴ ὑποβαλόντες ἐμπροθέσμως αἴτησιν περὶ τροποποιήσεως τῆς εἰς τὸν πίνακα ἐπιτυχίας σειρᾶς αὐτῶν, συνοδευομένην ὑπὸ τῆς δεούσης πιστοποιήσεως, στεροῦνται τοῦ δικαιώματος τούτου. Ἐὰν οὐδεμία τοιαύτη αἴτησις ὑποβληθῇ ἐμπροθέσμως, διὰ πράξεως τῆς προκηρῦξάσης τὸν διαγωνισμὸν ἀρχῆς, δημοσιευομένης διὰ τῆς Ἐφημερίδος τῆς Κυβερνήσεως, κηρύσσεται ἐκτελεστὸς ὁ δημοσιευθεὶς πίναξ ἐπιτυχίας, μεθ' ὃ καὶ μόνον ἐνεργοῦνται οἱ διορισμοί. Κατὰ τὴν διάρκειαν τῆς ἰσχύος τῆς παρούσης παραγράφου, ἢ κατὰ τὸ ἄρθρον 23 παρ. 3 τοῦ ὑπαλληλικοῦ κώδικος προσταξήσεις τοῦ βαθμοῦ ἐπιτυχίας ἐνεργεῖται μόνον διὰ τοὺς πολυτέκνους καὶ τὰ τέκνα πολυτέκνων. Ἐπὶ συνδρομῆς εἰς τὸ αὐτὸ πρόσωπον ἰδιότητος πολλοῦ ἀρθρου 1 τοῦ Νόμου (1836)1951, ἐφαρμόζεται ἡ μείζων προστασία.

Ἄρθρον 6.

Ἡ ἰσχὺς τοῦ παρόντος ἄρχεται ἀπὸ τῆς δημοσιεύσεώς του διὰ τῆς Ἐφημερίδος τῆς Κυβερνήσεως.

Ὁ παρὼν Νόμος ψηφισθεὶς ὑπὸ τῆς Βουλῆς καὶ παρ' ἡμῶν σήμερον κυρωθεὶς, δημοσιευθήτω διὰ τῆς Ἐφημερίδος τῆς Κυβερνήσεως καὶ ἐκτελεσθήτω ὡς νόμος τοῦ Κράτους.

Ἐν Ἀθήναις τῇ 24 Ἀπριλίου 1952

**ΠΑΥΛΟΣ
Β.**

Ὁ Προεδρεύων τῆς Κυβερνήσεως
ΣΟΦ. ΒΕΝΙΖΕΛΟΣ

Ἐθεωρήθη καὶ ἐτέθη ἡ μεγάλη τοῦ Κράτους σφραγίς.

Ἐν Ἀθήναις τῇ 24 Ἀπριλίου 1952

Ὁ ἐπὶ τῆς Δικαιοσύνης Ἰπουργὸς
ΔΗΜ. Γ. ΠΑΠΑΣΠΥΡΟΥ

II. ΥΠΟΥΡΓΙΚΑΙ ΑΠΟΦΑΣΕΙΣ ΚΑΙ ΕΓΚΡΙΣΕΙΣ

Ἄριθ. 6558)245.

Περὶ καταβολῆς ἡμερομισθίου ἐξαιρεσίμων ἡμερῶν εἰς ἐκτάκτους καθαριστρίας Ταχυδρομικῶν Καταστημάτων.

Φ.Ε.Κ. 73)Β'29.3.1952.

**ΟΙ ΥΠΟΥΡΓΟΙ
ΟΙΚΟΝΟΜΙΚΩΝ ΚΑΙ ΣΥΓΚΟΙΝΩΝΙΩΝ**

Ἐχοντες ὑπ' ὄψιν: α) τὴν ὑπ' ἀριθ. 34041 π. ἔ. κοινὴν ἀπόφασιν «περὶ καθορισμοῦ τοῦ ἀριθμοῦ τῶν θέσεων τῶν ἐκτάκτων καθαριστριῶν εἰς 178 τῶν περιφ. Ταχ. Γραφείων» (Φ.Ε.Κ. 219 τεύχος Β' τῆς 31.10.1951), β) τὸ ὑπ' ἀριθ. 16612)213)14.3.1951 ἔγγραφο τοῦ Ἰπουργείου Συγκοινωνιῶν (Γεν. Δ)νσις Ταχ)μείων) περὶ παρεχομένης ὑπηρεσίας καὶ κατὰ τὰς ἐξαιρεσίμους ἡμέρας ὑπὸ τῶν ἐκτάκτων καθαριστριῶν τῶν περιφ. Ταχ. Γραφείων, γ) τὸ ὑπ' ἀριθ. 2063)445)16.1.1952 ἔγγραφο τῆς παρὰ τῷ Ἰπουργεῖῳ Συγκοινωνιῶν Ὑ.Ε.Ε. δι' οὗ διεβιβάσθη τὸ ὑπ' ἀριθ. 408026)

10.1.1952 τοιοῦτον τοῦ Ὑπουργείου Οἰκονομικῶν (ΓΔΔ) ἀπερὶ ἐγκρίσεως καταβολῆς καὶ τοῦ ἡμερομισθίου ἡμερῶν ἀργίας εἰς τὰς ἐκτάκτους καθαριστρίας τὰς ἐργαζομένας εἰς τὰ Ταχυδρομεῖα, ἀποφασίζομεν :

Ὅπως, εἰς τὰς ἐκτάκτους καθαριστρίας τῶν κάτωθι Ταχ. Καταστημάτων τὰς ἐργαζομένας κατὰ τὰς Κυριακὰς καὶ λοιπὰς ἡμέρας ἀργίας καὶ συμπληρούσας συνεισία τούτου περισσοτέρας τῶν 26 ἡμερῶν ἐργασίας κατὰ μῆνα, καταβάλλονται ἐπὶ πλέον τῶν κεκλονισμένων δι' αὐτὰς ἀποδοχῶν, βάσει τῆς ὑπ' ἀριθ. 268601)47 ἀφάσεως τοῦ Ὑπουργοῦ τῶν Οἰκονομικῶν, καὶ τὰ ἀναλογοῦντα ἡμερομίσθια εἰς τὰς προσθέτους ἡμέρας ἐργασίας τῶν τὰς πέραν τῶν 26 κατὰ μῆνα, ἤτοι τὸ 1)26 τῶν προβλεπομένων μηνιαίων ἀποδοχῶν των, δι' ἐκάστην τοιαύτην ἡμέραν ἐργασίας, ἀπὸ 1ης Ἰανουαρίου 1952 καὶ ἐφεξῆς.

I. ΠΕΡΙΦ. ΤΑΧ. Δ)ΝΣΙΣ ΘΕΣ)ΝΙΚΗΣ

1. Περιφ. Ταχ. Δ)νσιν Θεσ)κης 1
2. Κεντρ. Ταχ.μεῖον Θεσ)νίκης 4
3. Τμημ. Ταχ. Γραφ. Λευκοῦ Πύργου Θεσ)κης 1
4. Τμημ. Ταχ. Γρ. Σιδ. Σταθμοῦ Θεσ)κης 1
5. Τμημ. Ταχ. Γραφ. Ἐξοχῶν Θεσ)κης 1
6. Τμημ. Ταχ. Γρ. Τούμπας Θεσ)νίκης 1
7. Τμημ. Ταχ. Γρ. Νεαπόλεως Θεσ)νίκης 1
8. Τμημ. Ταχ. Γραφ. Καλαμαριάς Θεσ)νίκης 1
9. Ἀποθήκη Ταχ. Ὑλικοῦ Θεσ)νίκης 1
10. Γ. Ε. Δ. Θεσσαλονίκης 1
11. Κεντρ. Ταχ. Γραφ. Βερροίας 1
12. Κεντρ. Ταχ. Γραφ. Ἐδέσσης 1
13. Κεντρ. Ταχ. Γραφ. Καστοριάς 1
14. Κεντρ. Ταχ. Γραφ. Κιλκίς 1
15. Κεντρ. Ταχ. Γραφ. Κοζάνης 1
16. Κεντρ. Ταχ. Γραφ. Πολυγύρου 1
17. Κεντρ. Ταχ. Γραφ. Σερρών 1
18. Κεντρ. Ταχ. Γραφ. Φλωρίνης 1
19. Ταχ. Γραφεῖον Κατερίνης 1
20. Ταχ. Γραφεῖον Γρεβενῶν 1
21. Ταχ. Γραφεῖον Γιαννιτσῶν 1
22. Ταχ. Γραφεῖον Νιγρίτης 1
23. Ταχ. Γραφεῖον Ναούσης 1

II. ΠΕΡΙΦ)ΚΗ ΤΑΧ. Δ)ΝΣΙΣ ΚΟΜΟΤΙΝΗΣ

1. Περιφ)κὴ Ταχ. Δ)νσις Κομοτινῆς καὶ Κεντρικὸν Ταχ. 1
2. Κεντρ. Ταχ. Γραφ. Ἀλεξάνδρουπόλεως 1
3. Κεντρ. Ταχ. Γραφ. Δράμας 1
4. Κεντρ. Ταχ. Γραφ. Ξάνθης 1
5. Ταχ. Γραφεῖον Διδυμοτείχου 1

III. ΠΕΡΙΦ)ΚΗ ΤΑΧ. Δ)ΝΣΙΣ ΙΩΑΝΝΙΝΩΝ

1. Περιφ. Ταχ. Δ)νσις Ίωαννίνων 1
2. Κεντρ. Ταχ. Γραφ. Ίωαννίνων 1
3. Κεντρ. Ταχ. Γραφ. "Αρτης 1
4. Κεντρ. Ταχ. Γραφ. Κερκύρας 1
5. Κεντρ. Ταχ. Γραφ. Λευκάδος 1
6. Κεντρ. Ταχ. Γραφ. Πρεβέζης 1
7. Κεντρ. Ταχ. Γραφ. Ήγουμενίτσης 1
8. Ταχ. Γραφ. Κονίτσης 1
9. Ταχ. Γραφ. Φιλιατών 1

IV. ΠΕΡΙΦ)ΚΗ ΤΑΧ. Δ)ΝΣΙΣ ΧΑΝΙΩΝ

1. Περιφ. Ταχ. Δ)νσις Χανίων 1
2. Κεντρικόν Ταχ. Γραφ. Χανίων 1
3. Αποθ. Ταχ. Υλικού Χανίων 1
4. Κεντρ. Ταχ. Γραφ. Ηρακλείου 1
5. Κεντρ. Ταχ. Γραφ. Ρεθύμνου 1
6. Κεντρ. Ταχ. Γραφ. Αγ. Νικολάου 1
7. Ταχ. Γραφ. Σητείας 1
8. Ταχ. Γραφ. Ίεραπέτρας 1
9. Ταχ. Γραφ. Νεαπόλεως Μερ. 1
10. Ταχ. Γραφ. Βάμου 1

V. ΠΕΡΙΦ)ΚΗ ΤΑΧ. Δ)ΝΣΙΣ ΛΑΡΙΣΗΣ

1. Περιφ. Ταχ. Δ)νσις Λαρίσης 1
2. Κεντρ. Ταχ. Γραφ. Λαρίσης 1
3. Κεντρ. Ταχ. Γραφ. Βόλου 1
4. Κεντρ. Ταχ. Γραφ. Λαμίας 1
5. Κεντρ. Ταχ. Γραφ. Τρικάλων 1
6. Κεντρ. Ταχ. Γραφ. Αμφίσσης 1
7. Κεντρ. Ταχ. Γραφ. Καρδίτσης 1
8. Κεντρ. Ταχ. Γραφ. Καρπενησίου 1
9. Ταχ. Γραφείον Άνταλάντης 1

VI. ΠΕΡΙΦΕΡΕΙΑΚΗ ΤΑΧΥΔΡΟΜΙΚΗ ΔΙΕΥΘΥΝΣΙΣ ΠΑΤΡΩΝ

1. Περιφερειακή Ταχ. Διεύθυνσις Πατρών 1
2. Κεντρικόν Ταχ. Γραφείον Πατρών 1
3. " " " Αργστολίου 1
4. " " " Ζακύνθου 1
5. " " " Μεσολογγίου 1
6. " " " Πύργου 1
7. Ταχ. Γραφείον Αμυλιάδος 1
8. " " Καλαβρύτων 1
9. " " Αμφιλοχίας 1
10. " " Ναυπάκτου 1
11. " " Ληξουρίου 1

12. » » Ἀγρινίου 1
13. » » Αἰγίου 1
14. » » Κρεσταινῶν 1
15. » » Ἀνδριταίνης 1
16. » » Γαστούνης 1

VII. ΠΕΡΙΦΕΡΕΙΑΚΗ ΤΑΧΥΔΡΟΜΙΚΗ ΔΙΕΥΘΥΝΣΙΣ ΤΡΙΠΟΛΕΩΣ

1. Περιφερειακὴ Ταχ. Διεύθυνσις Τριπόλεως 1
2. Κεντρικὸν Ταχ. Γραφεῖον Τριπόλεως 1
3. » » » Καλαμῶν 1
4. » » » Κορίνθου 1
5. » » » Ναυπλίου 1
6. » » » Σπάρτης 1
7. Τμημ. Ταχ. Γραφ. Παρ. Καλαμῶν 1
8. Ταχ. Γραφεῖον Γαργαλιάνων 1
9. » » » Γυθείου 1
10. » » » Κιάτου 1
11. Ταχ. Γραφ. Κυπαρισσίας 1
12. » » » Μεγαλοπόλεως 1
13. » » » Μεγαλόπολ. 1
14. » » » Μεσσηνίας 1
15. » » » Πύλου 1
16. » » » Ἄργους 1
17. » » » Φιλιατρῶν 1
18. » » » Λουτρακίου 1
19. » » » Ξυλοκάστρου 1

VIII. ΠΕΡΙΦΕΡΕΙΑΚΗ ΤΑΧΥΔΡΟΜΙΚΗ ΔΙΕΥΘΥΝΣΙΣ ΑΘΗΝΩΝ

1. Περιφερειακὴ Ταχ. Διεύθυνσις Ἀθηνῶν 1
2. Κεντρικὸν Ταχ. Γραφεῖον Χαλκίδος 1
3. Κεντρικὸν Ταχ. Γραφεῖον Λεβαδείας 1
4. Ταχ. Γραφ. Θηβῶν 1
5. » » Καρύστου 1
6. » » Ἰστιαίας 1
7. » » Κύμης 1
8. » » Ἐλευσίνος 1
9. » » Λαυρίου 1
10. » » Ν. Ἰωνίας 1
11. » » Κηφισσίας 1
12. » » Ἀμαρουσίου 1
13. » » Ν. Φαλήρου 1
14. » » Π. Φαλήρου 1
15. » » Χαλανδρίου 1

IX. ΠΕΡΙΦ. ΤΑΧ. Δ)ΝΣΙΣ ΠΕΙΡΑΙΩΣ

1. Περιφ. Ταχ. Δ)σιν Πειραιῶς 1

2. Κεντρ. Ταχ. Γραφείον Σύρου 1
3. Ταχ. Γραφ. Τήνου 1
4. » » Θήρας 1
5. » » Άνδρου 1
6. » » Αίγινης 1
7. » » Νάξου
8. » » Σπετσών 1

Χ. ΠΕΡΙΦ)ΚΗ ΤΑΧ. Δ)ΝΣΙΣ ΜΥΤΙΛΗΝΗΣ

1. Περιφ. Ταχ. Δ)νσις Μυτιλήνης 1
2. Κεντρ. Ταχ. Γραφ. Μυτιλήνης 1
3. » » » Χίου 1
4. » » » Σάμου 1
5. Ταχ. Γραφ. Καρλοθασίου 1
6. » » Κάστρου Λήμνου 1
7. » » Πλωμαρίου 1

ΧΙ. ΠΕΡΙΦ)ΚΗ ΤΑΧ. Δ)ΝΣΙΣ ΡΟΔΟΥ

1. Περιφ. Ταχ. Δ)νσις Ρόδου καὶ ΓΕΔ. Ρόδου 1
2. Κεντρ. Ταχ. Γραφείον Ρόδου 1
3. Ταχ. Γραφείον Κω 1
4. Ταχ. Γραφείον Καλύμνου 1

ΚΕΝΤΡΙΚΟΝ ΤΑΧΥΔΡΟΜΕΙΟΝ ΑΘΗΝΩΝ

1. Κεντρ. Ταχ)μείον Ἀθηνῶν 15
2. Τμημ. Ταχ. Γραφ. Πλατ. Συν)τος 1
3. » » » Καλλιθέας 1
4. » » » Παγκρατίου 1
5. » » » Μακρυγιάννη 1
6. » » » Περιστερίου 1
7. » » » Ψυχικοῦ 1
8. » » » Νεαπόλεως 1
9. » » » Λεβίδου 1
10. » » » Πατησίων 1
11. » » » Ν. Σμύρνης 1
12. » » » Θησείου 1
13. » » » Σ.Ε.Κ. 1
14. » » » Ἀμπελοκήπων 1
15. » » » Ἀερολιμένους 1

ΚΕΝΤΡΙΚΟΝ ΤΑΧ)ΜΕΙΟΝ ΠΕΙΡΑΙΩΣ

1. Κεντρικόν Ταχ)μείον Πειραιῶς 4
2. Ταχ. Γραφ. Λιμ. Πειραιῶς 1
3. Τμημ. Ταχ. Γραφ. Νικαίας 1
4. » » » Κερατοινίου 1
5. » » » Ἡλεκτρ. Σταδμοῦ Πειρ. 1

ΚΕΝΤΡ. Δ)ΝΣΙΣ ΚΙΝΗΤ. ΤΑΧΜΕΙΩΝ ΑΘΗΝΩΝ

1. Α' Γραφ. Κινητ. Ταχ)μείων Ἀθηνῶν 1

2. Β' " " " Θεσσαλονίκης 1
3. Γ' " " " 'Αθηνών 1

ΓΕΝ. ΑΠΟΘΗΚΗΝ ΤΑΧ. ΥΛΙΚΟΥ 'ΑΘΗΝΩΝ

1. Γεν. 'Αποθ. Ταχ. 'Υλικού 'Αθηνών 1

Δ)ΝΣΙΣ ΓΕΔ. ΠΕΙΡΑΙΩΣ

1. Δ)νσις ΓΕΔ. Πειραιώς 1

ΥΠΗΡ. ΤΕΧΝ. ΤΑΧ. ΕΓΚ)ΣΕΩΝ ΚΑΙ
ΑΥΤ)ΤΩΝ 'ΑΘΗΝΩΝ

1. 'Υπηρ. Τεχν. Ταχ. Εγκ)σεων και Αύτ)των 'Αθηνών 1

Ἡτοι ἐν συνόλῳ θέσεις ἐκτάκτων καθαριστριῶν δικαιουμένων καὶ τοῦ ἡμερομισθίου τῶν ἐξαίρεσίμων ἡμερῶν ἐκατὸν ἑβδομήκοντα μία (171).

Ἡ ὡς ἄνω πρόσθετος ἀμοιβὴ βαρύνει τὸ Κεφ. 1)20 τοῦ Προϋπολογισμοῦ ἐξόδων Ὑπουργείου Συγκοινωνιῶν, ἐντέλλεται δὲ καὶ ἐκκαθαρίζεται μετὰ τῶν λοιπῶν μηνιαίων ἀποδοχῶν τῶν καθαριστριῶν.

Ἐν Ἀθήναις τῇ 20 Μαρτίου 1952.

Οἱ Ὑπουργοί

Ἐπὶ τῶν Οἰκονομικῶν

Ἐπὶ τῶν Συγκοινωνιῶν

Χ. ΕΥΕΛΠΙΔΗΣ

Ὑφυπουργός

Ι. ΠΑΠΑΔΑΚΗΣ

Ἄριθ. 28075.

Περὶ καθορισμοῦ ἰσοδυνάμων τελῶν ἀλληλογραφίας ἐξωτερικοῦ καὶ ταχυδρομικῶν ἐπιταγῶν.

Φ.Ε.Κ. 89)Β')17.4.1952.

ΟΙ ὙΠΟΥΡΓΟΙ
ΣΥΓΚΟΙΝΩΝΙΑΣ ΚΑΙ ΟΙΚΟΝΟΜΙΚΩΝ

Ἐχοντες ὑπ' ὄψιν τὰς διατάξεις: α) Τοῦ ἀρθρου 2 τοῦ Α. Ν. 965)1949 «περὶ κυρώσεως τῶν πράξεων τοῦ Παγκοσμίου Ταχυδρομικοῦ Συνεδρίου Παρισίων» κυρωθέντος διὰ τοῦ ὑπ' ἀριθ. 1152)1949 Ν. Δ., β) τοῦ ἀρθρου 19 τοῦ Ν. 841)1948 καὶ γ) τοῦ ἀρθρου 2 τοῦ Ν. Δ. 404)1947, ἀποφασίζομεν:

1. Τὰ ταχυδρομικὰ τέλη τῆς ἀλληλογραφίας ἐξωτερικοῦ ὀρίζονται ὡς ἀκολούθως:

1. Ἐπιστολαὶ μέχρι βάρους 20 γραμ. δραχ. 1400.

Πέραν τῶν 20 γραμμ. προστίθενται δραχ. 900 (ἀνὰ 20 γραμμ.).

2. Ἐπιστολικά δελτάρια: ἀπλᾶ δραχ. 900.
Μετ' ἀπαντήσεως πληρωμένης: δραχ. 1800.
 3. Ἐγγράφα ὑποθέσεων: μέχρι 50 γραμμ. δραχ. 600.
Πέραν τῶν 50 γραμμ. προστίθενται δραχ. 300 (ἀνά 50 γραμμάρια).
Ἐλάχιστον εἰσπρακτέον τέλος δραχ. 1400.
 4. Δείγματα ἐμπορευμάτων καὶ ἔντυπα πάσης φύσεως: μέχρι 50 γραμμ. δραχ. 600. Πέραν τούτων προστίθενται 300 δραχ. (ἀνά 50 γραμμ.).
 5. Ἐφημερίδες καὶ περιοδικὰ ἐκδιδόμενα ἐν Ἑλλάδι καὶ ἀποστελλόμενα εἰς τὸ Ἐξωτερικὸν παρὰ τῶν Ἐκδοτῶν ἢ Ἐντολοδόχων αὐτῶν, ὡς καὶ βιβλία καὶ ἔντυπα μουσικὰ τεμάχια παρ' οἰοῦνδήποτε ἀποστελλόμενα, ὑπόκεινται εἰς τὸ ἡμισυ τῶν ἐν τῇ προηγουμένη παραγράφῳ τελῶν.
 6. Ἀνάγλυφοι ἐκτυπώσεις τυφλῶν, δραχ. 200 ἀνά 1000 γραμμ.
 7. Τέλος ἀποστολῆς μικροδεμάτων, δραχ. 600 (ἀνά 50 γραμμ.). Ἐλάχιστον εἰσπρακτέον τέλος δραχ. 2800.
Τέλη ἐπιδόσεως μικροδεμάτων (τελωνισμοῦ καὶ καταληκτικά): Διὰ τὰ ἀτελῆ δραχ. 1000. Διὰ τὰ ἐπιβαρυνόμενα μετ' ἀποδομὸν μέχρι δραχ. 10.000 δραχ. 2.000 καὶ διὰ τὰ λοιπὰ δραχ. 4.000.
 8. Εἰδικὸν τέλος συστάσεως: δραχ. 2.000.
 9. Εἰδικὸν τέλος ἐπείγοντος: δραχ. 3.000.
 10. Ἀπόδειξις παραλαβῆς συστημένου: δραχ. 1500.
Ζητούμενη μετὰ τὴν κατάθεσιν: δραχ. 2.000.
 11. Αἰτήσεις πληροφοριῶν, αἰτήσεις ἐπιστροφῆς ἢ τροποποιήσεως τῆς ἐπιγραφῆς ταχ. ἀντικειμένων: δραχ. 2000.
 12. Δελτία ταυτότητος: δραχ. 3500.
 13. Ἀποζημίωσις δι' ἀπώλειαν συστημένου ἐξωτερικοῦ δραχ. 125.000.
 14. Ἐλάχιστον τέλος εἰσπρακτέον δι' ἀπροπλήρωτα ἢ ἀνεπαρκῶς προπληρωμένα ἀντικείμενα ἐξωτερικοῦ, δραχ. 300.
- II. Τὰ τέλη τῶν Ταχυδρομικῶν Ἐπιταγῶν Ἐσωτερικοῦ ὁρίζονται ὡς ἑξῆς :

1. Ἡ ἀξία τῶν δελτίων ταχ. ἐπιταγῶν ὀρίζεται εἰς δραχ. 500. εἰσπρακτέον δι' ἐπικολλήσεως γραμματοσήμου.
Ἐν περιπτώσει χρησιμοποίησεως δελτίων φερωντῶν ἔντυπων τὴν ἔνδειξιν ἀξίας δραχ. 200, τὸ πρὸς συμπλήρωσιν τέλος εἰσπράττεται δι' ἐπικολλήσεως τοῦ ἀντιστοίχου συμπληρωματικοῦ γραμματοσήμου.
2. Τὸ τέλος τῶν Ταχυδρ. Εἰδοποιήσεων Τηλεγραφικῶν Ἐπιταγῶν (δελτίον ὑποδ. 30) ὀρίζεται εἰς δραχ. 1000 εἰσπρακτέον δι' ἐπικολλήσεως γραμματοσήμου.
3. Τὰ τέλη τῆς κατ' οἶκον ἐπιδόσεως τῶν ἐπιταγῶν διὰ τῶν ἀγροτικῶν καὶ ἀστικῶν διανομῶν καθορίζονται ὡς ἑξῆς :

Δι' έπιταγὰς μέχρι δραχ. 300.000: δραχ. 500.
 Ἀπὸ δραχ. 300.001 ἕως 1.000.000: δραχ. 1000.
 Ἄνω τοῦ ποσοῦ 1.000.000: δραχ. 1500.
 4. Τὰ κύρια τέλη έπιταγῶν ὀρίζονται ὡς ἐξῆς :

Μέχρι δραχ.	50.000	δραχ.	600
ἀπὸ	50.001	— 100.000:	» 1.200
»	100.001	— 200.000:	» 2.400
»	200.001	— 300.000:	» 3.600
»	300.001	— 400.000:	» 4.800
»	400.001	— 500.000:	» 6.000
»	500.001	— 600.000:	» 7.200
»	600.001	— 700.000:	» 8.400
»	700.001	— 800.000:	» 9.600
»	800.001	— 900.000:	» 10.800
»	900.001	— 1.000.000:	» 12.000
»	1.000.001	— 2.000.000:	» 15.000
»	2.000.001	— 3.000.000:	» 18.000
»	3.000.001	— 4.000.000:	» 20.000
»	4.000.001	— 5.000.000:	» 22.000

Ἄπαντα τὰ ἐν τῇ παραγράφῳ Π τέλη εἰσπράττονται διὰ γραμματοσήμου.

5. Τὸ ἀνώτατον ὄριον τοῦ ποσοῦ ἐκάστης έπιταγῆς ὀρίζεται εἰς δραχ. 2.000.000, διὰ δὲ τὰς ἐπὶ ἀντικαταβολῆ εἰς δραχμ. 5.000.000.

6. Ὡς ἡμέρα ἐνάρξεως ἐφαρμογῆς τῆς παρούσης ὀρίζεται ἡ τῆς δημοσιεύσεως εἰς τὴν Ἐφημερίδα τῆς Κυβερνήσεως.

Ἐν Ἀθήναις τῇ 14 Ἀπριλίου 1952.

Οἱ Ὑπουργοὶ

Ἐπὶ τῶν Συγκοινωνιῶν

Ὑφυπουργὸς

I. ΠΑΠΠΑΔΑΚΗΣ

Ἐπὶ τῶν Οἰκονομικῶν

X. ΕΥΕΛΠΙΔΗΣ

III. ΕΓΚΥΚΛΙΟΙ

A' ΔΙΕΥΘΥΝΣΕΩΣ ΔΙΟΙΚΗΤΙΚΟΥ

Ἄριθ. πρωτ. 37344

Περὶ περιορισμοῦ τοῦ ἀριθμοῦ τῶν ἀποστελλομένων τηλ)των ὑπὸ τῶν Δημοσίων Ἀρχῶν.

- 1) Δ)νσεις Κεντρικῆς Ὑπηρεσίας.
- 2) Ταχ. Ὑπηρεσίας Ἀθηνῶν—Πειραιῶς.
- 3) Περιφερ. Ταχ. Δ)νσεις.

Κοινοποιούμεν κατωτέρω ὡς ἔχει τὴν ὑπ' ἀριθ. 103043) 2.5.52 ἐγκύκλιον τοῦ Ὑφυπουργοῦ ἀφορῶσαν εἰς τὴν προβαλ-

λομένην ανάγκην περιορισμού του αριθμού των αποστελλομένων υπό των Δημοσίων Υπηρεσιών (τηλ) των κλπ. Ίνα λάβητε γνώσιν και ποιήσθε χρήσιν του τηλεγράφου εις όλως εξαιρετικὰς περιπτώσεις επιμελούμενοι όπως τὰ ὑφ' ὑμῶν αποστελλόμενα (τηλ)μκτα διατυπῶνται μετὰ πάσης δυνατῆς βραχυλογίας, κατὰ τὸ σύνθημα τηλεγραφικὸν ὕψος.

Ἐν Ἀθήναις τῇ 28 Μαΐου 1952

Ἐντολῇ Ὑπουργοῦ
Ὁ Γεν. Διευθυντῆς
Ι. ΦΡΑΓΚΑΚΗΣ

Ἀριθ. πρωτ. 103043.

Ἄπαντα τὰ Ὑπουργεῖα

Ἐχομεν τὴν τιμὴν νὰ ἐπανέλθωμεν ἐπὶ τοῦ ὑπ' ἀριθ. 102 668)26.4.51 ἐγγράφου ἡμῶν δι' οὗ ἐπιστήθη ἡ ὑμετέρα προσοχὴ καὶ ἐξητήθη ἡ συνεργασία ὑμῶν διὰ τὸν περιορισμὸν τῆς δαπάνης τοῦ Δημοσίου ἐκ τηλεγραφικῶν τελῶν, καταβαλλομένων εἰς τὸν Ὄργανισμὸν Τηλεπικοινωνιῶν Ἑλλάδος (Ο.Τ.Ε.) διὰ τὰ ὑπὸ των Δημοσίων αποστελλόμενα τηλεγραφήματα.

Ἐκ των στοιχείων τὰ ὁποῖα ἔχομεν ὑπ' ὄψιν καὶ ἐκ τοῦ ἐλέγχου τὸν ὁποῖον ἐνεργεῖ ἡ ὑφ' ἡμᾶς Γενικὴ Διεύθυνσις Τηλεπικοινωνιῶν διαπιστοῦται ἄνευ ἀμφιβολίας τινὸς ὅτι εἶναι δυνατόν νὰ ἐπιτευχθῇ περιορισμὸς τῆς δαπάνης ταύτης καὶ δὴ εἰς μεγάλην κλίμακα ἄνευ βλάβης τῶν κρατικῶν συμφερόντων.

Πράγματι διαπιστοῦται ἐκ των στοιχείων τούτων ὅτι πολὺ ἐκ των αποστελλομένων τηλεγραφημάτων δὲν ρυθμίζουσι ζητήματα ἐπείγουσης φύσεως καὶ ὅτι ἡδύναντο ἀντὶ των τηλεγραφημάτων τούτων ν' ἀποσταλῶσι ταχυδρομικῶς ἐγγράφα ἄνευ οὐδεμιᾶς βλάβης τοῦ δημοσίου συμφέροντος.

Ἐξ ἄλλου κατὰ κανόνα τὰ τηλεγραφήματα των δημοσίων ὑπηρεσιῶν εἰρήνουσι περιττῶν φράσεων καὶ λέξεων, αἵτινες ἡδύναντο νὰ παραλειφθῶσι ἄνευ βλάβης τῆς σαφηνείας των τηλεγραφημάτων. Σημειωτέον ὅτι ἡ ἄσκησις πολυλογίας δὲν παρατηρεῖται εἰς τὰ ὑπὸ ἰδιωτῶν αποστελλόμενα τηλεγραφήματα διότι οὗτοι ὡς εἶναι εὐνόητον, ἀναμετρῶσι τὰς συνεπείας τῆς πολυλογίας, ὡς ὑφιστάμενοι οἱ ἴδιοι ταύτας.

Ἐπίσης εἰς πλείστας περιπτώσεις αἱ Κεντρικαὶ ὑπηρεσίαι των Ὑπουργείων, αἱ Γενικαὶ Διοικήσεις καὶ Νομαρχίαι ἀποστέλλουσι τηλεγραφικῶς μακροσκελεῖς ἐγκυκλίους, δι' ἐκάστην των ὁποίων ἐπιβαρύνεται τὸ Δημοσίον μὲ πολλὰ ἐκατομύρια δεδομένου ὅτι διὰ τὸν ὑπολογισμὸν τοῦ τέλους ἐκάστη ἐγκύκλιος ὑπολογίζεται εἰς τόσα τηλεγραφήματα ὅσοι εἶναι οἱ ἀποδέκται εἰς οὓς ἀπευθύνεται. Ἀκόμη χαρα-

κτηριστικώτερον είναι τὸ γεγονός ὅτι πλείσται τῶν ἐγκυκλίων τούτων ἀναφέρονται εἰς ἐνεργείας μελλοντικῶς δηλαδὴ εἰς ἐνεργείας αἰτινες θὰ λάβωσι χώραν μεταγενεστέρως τῆς ἡμέρας ἀποστολῆς τῶν τηλεγραφημάτων καὶ συνεπῶς ὑπάρχει ὅλος ὁ ἀπαιτούμενος χρόνος, ἵνα πολυγραφημένα ἀντίγραφα τῶν ἐγκυκλίων φθάσωσι ταχυδρομικῶς καὶ ἐγκαίρως καὶ εἰς τὰ πλέον ἀπομακρυσμένα μέρη τῆς χώρας.

Ἐκρίναμεν σκόπιμον νὰ ἐπανέλθωμεν ἐπὶ τῆς ἐν ἀρχῇ ἀναφερομένης ἐγκυκλίου ἡμῶν τοῦ παρελθόντος ἔτους, ἀντίγραφον τῆς ὁποίας ἐπισυνάπτωμεν, διότι διεπιστώσαμεν ἐκ τοῦ ἐλέγχου τῶν τηλεγραφημάτων τῶν Δημοσίων ὑπηρεσιῶν τοῦ ἔτους 1951 ὅτι ταῦτα ἀντὶ νὰ ἐλαττωθῶσι ηὔξηθῆσαν ἐν συγκρίσει μὲ τὸ ἔτος 1950.

Οὕτω ἐνῶ κατὰ τὸ 1950 ἀπεστάλησαν ὑφ' ὄλων τῶν Δημοσίων Ὑπηρεσιῶν 405.000 τηλεγραφήματα συνολικοῦ ἀριθμοῦ 17.000.000 λέξεων, κατὰ τὸ 1951 ἀπεστάλησαν 563.000 τηλεγραφήματα συνολικοῦ ἀριθμοῦ 24.300.000 λέξεων ἤτοι ἔχομεν αὐξῆσιν κατὰ τὸ 1951 τῶν μὲν τηλεγραφημάτων κατὰ 158.000 τοῦ δὲ συνολικοῦ ἀριθμοῦ τῶν λέξεων κατὰ 7.300.000 λέξεις. Ἐκ τῆς αὐξήσεως ταύτης προκύπτει αὐξήσις τῶν δαπανῶν τοῦ Δημοσίου ἧτις, μὲ τὸ ἡλαττωμένον τιμολόγιον τῶν Κρατικῶν τηλεγραφημάτων, ἀνέρχεται εἰς χίλια διακόσια ἐκατομμύρια δραχμῶν ἐπὶ πλέον τῶν καταβληθέντων διὰ τὸ ἔτος 1950. Ἡ δαπάνη αὕτη καθ' ἡμᾶς, δὲν καλύπτει ὑπηρεσιακὴν ἀνάγκη καὶ συνεπῶς εἶναι καθαρὰ σπατάλη. Φρονοῦμεν ὅθεν ὅτι αὕτη δύναται καὶ πρέπει νὰ ἐκλειψῇ ὀλοσχερῶς καὶ περαιτέρω ὅτι δύναται νὰ μειωθῶσι τὰ τηλεγραφήματα τῶν Δημοσίων ὑπηρεσιῶν πολὺ κάτω τοῦ ἐπιπέδου τοῦ ἔτους 1950, λαμβανομένου ὑπ' ὄψει ὅτι τὸ ἐπίπεδον τοῦτο εἶναι πολὺ ὑψηλὸν ἐν σχέσει μὲ πάσας τὰς λοιπὰς χώρας.

Ἐπικαλούμεθα ὅθεν τὴν προσωπικὴν ἐπέμβασιν τῶν κ. κ. Ὑπουργῶν διὰ τὴν λήψιν περιοριστικῶν μέτρων πρὸς μείωσιν τῶν ἀποστελλομένων τηλεγραφημάτων ὑπὸ τῶν Δημοσίων ὑπηρεσιῶν εἰς τὰ ἀπολύτως ἀναγκαῖα ὄρια διὰ τὴν ἐξυπηρέτησιν ἐπιγυουσῶν Κρατικῶν υποθέσεων, καὶ ἐφιστῶμεν τὴν προσοχὴν πασῶν τῶν Δημοσίων ὑπηρεσιῶν διὰ τὴν δραχύλογον διατύπωσιν τῶν τηλεγραφημάτων.

Ὁ Ὑπουργός
Ι. ΠΑΠΑΔΑΚΗΣ

Β' ΔΙΕΥΘΥΝΣΕΩΣ ΤΑΧ. ΕΚΜΕΤΑΛΛΕΥΣΕΩΣ

Περὶ ὀρίσμου ταχ. τέλους ἐντύπων εἰδοποιήσεων.

Ἀριθ. 23019)179.

Α Π Ο Φ Α Σ Ι Σ

Ἐχοντες ὑπ' ὄψει τὰς διατάξεις: α) τοῦ ἀρθροῦ 11 τοῦ Ν. Δ. 896)1941 «περὶ ἀυξήσεως τῶν ΤΤΤ τελῶν Ἐσωτερικοῦ», β) τοῦ ἀρθροῦ 1 τοῦ ἀπὸ 17 Ἀπριλίου 1952 Β. Δ. «περὶ ὀρίσμου ταχ. τελῶν, γ) τὴν ἀπὸ 27 Ἀπριλίου 1952 γνωμοδότησιν τοῦ Συμβουλίου Ταχ/κῆς Ἐκμεταλλεύσεως,

Ἀποφασίζομεν:

1. Εἰδοποιήσεις ἐντυποι, ἀφορώσαι τὴν εἰσπραξὶν συνδρομῆς τηλεφώνου, κατατιθέμεναι ὑπὸ τοῦ Ὄργανισμοῦ Τηλεπικοινωνιῶν Ἑλλάδος (Ο.Τ.Ε) καὶ προοριζόμεναι νὰ διανεμηθῶσιν ἐντὸς τῆς ἀκτίνας διανομῆς τοῦ γραφείου καταθέσεως, ὑπόκεινται ἀπὸ 15ης Ἀπριλίου 1952 εἰς τὴν καταβολὴν μειωμένου ταχ. τέλους δραχμ. 300 (ἀνὰ 50 γραμμ. ἢ κλάσμα αὐτῶν) ὑπὸ τοὺς ὅρους, ὅπως:

α) Κατατίθενται εἰς ποσότητα 15.000 τοῦλάχιστον ἀντιτύπων κατὰ μῆνα ὑπὸ τοῦ ἰδίου ἀποστολέως καὶ εἰς τὸ αὐτὸ ταχ. Γραφεῖον.

α) Ἐκάστον ἀντίτυπον ἐγκλείεται εἰς ἀνοικτὸν φάκελλον ἢ ὑπὸ ταινίαν ἢ καὶ ἀπλῶς διπλωμένον κατὰ τρόπον ὥστε νὰ μένη ἡ ἐπιγραφή εἰς τὴν προσθίαν ὄψιν μετὰ τὴν ἀναδίπλωσιν.

γ) Κατατίθενται προκειμένου περὶ τοῦ Κεντρικοῦ ταχ. Ἀθηνῶν καὶ τῶν Τμηματικῶν ταχ. Γραφείων Ἀθηνῶν, συνεισχευασμένα εἰς δέσμας τῶν 100 ἀντιτύπων καὶ ταξινομημένα κατὰ ζῶνας διανομῆς.

δ) Τὸ ἀντιπροσωπεῖον τὸ οἰκείον ταχ. τέλος γραμματόσημον δὲν ἐπικολλᾶται ἐφ' ἑκάστου ἀντιτύπου, ἀλλὰ συνολικῶς ἐπὶ τοῦ οἰκείου τριπλοτύπου βιβλίου (ὑπόδ. 101) δι' οὗ εἰσπράττονται τὰ τέλη Περιοδικῶν ἐντύπων, ἀγγελιῶν, προσκληῶν, εἰδοποιήσεων κλπ.

Πάντως ἐν περιπτώσει χρησιμοποίησεως μηχανῆς προπληρωμῆς ὑπὸ τοῦ ἀποστολέως, ἐπιτρέπεται ἡ ὑφ' ἑκάστου ἀντιτύπου ἀποτυπώσεως διὰ τῆς μηχανῆς τῆς οἰκείας ἐνδείξεως τοῦ τέλους.

2. Ἡ ἐπίδοσις ὑπὸ τῶν διανομένων εἰς τοὺς ἀποδέκτας τῶν ἐν λόγῳ εἰδοποιήσεων θὰ γίνεται κατὰ τοὺς ὅρους τῆς διανομῆς τῆς συνήθους ἀλληλογραφίας.

Ἐν Ἀθῆναις τῇ 28 Ἀπριλίου 1952.

»	4 πρώτη	»	1	»	»	3	»
	γραμμή						
»	7	»	2	»	»	3	»
»	8	»	10	»	»	15	»
»	9	»	6	»	»	8	»
»	11	»	9	»	»	12	»
»	12	»	12	»	»	16	»

Σελίς 26—27

ISRAEL :

Στήλη 1	Αντικαταστήσατε	35 pruta	διὰ	95 pruta
» 2	»	20 »	»	55 »
» 3	»	20 »	»	55 »
» 4	»	10 »	»	40 »
		(5	(20
» 6	»	3 »	»	10 »
» 7	»	15 »	»	40 »
» 8	»	75 »	»	185 »
» 9	»	40 »	»	60 »
» 10	»	60 »	»	95 »
» 11	»	35 »	»	50 »
» 12	»	40 »	»	50 »

Σελίς 28—29

MAROC (ZONE ESPAGNOLE)

Στήλη 1	Αντικαταστήσατε	75 centimos	διὰ	2 penctea
» 2	»	45 »	»	1,25 »
» 3	»	45 »	»	1,25 »
» 4	»	»—»	»	50 centimo
		(50	(50 »
» 6	»	5 »	»	15 »
» 9	»	75 »	»	2,50 pesetas
» 10	»	1,50 pesetas	»	4 »
» 11	»	75 centimos	»	3 »
» 12	»	1,50 pesetas	»	4 »

Σελίς 32—33

TIMOR PORTUGAIS

Στήλη 1	Αντικαταστήσατε	39 avos	διὰ	32 avos
» 2	»	23 »	»	20 »
» 3	»	23 »	»	20 »
» 4	»	(16 »	»	(13 »
		(8	(7
» 9	»	79 »	»	64 »
» 10	»	98 »	»	80 »
» 11	»	59 »	»	48 »
» 12	»	78 »	»	64 »

MOZAMBIQUE :

Στήλη 4 πρώτη γραμμή Ἀντικαταστήσατε 90 cents διὰ 90 céntavos.

Σελίς 34—35

VATICAN :

Στήλη 1	Ἀντικαταστήσατε	55	lir	διὰ	60	lir
» 4	»	(10	»	»	12	»
		(10			(12	»
» 9	»	60		»	65	»
» 10	»	80	»	»	85	»
» 11	»	55	»	»	60	»
» 12	»	80	»	»	85	»

Σελίς 36—37

CWRENATQUE :

Στήλη χῶραι Ἀντικαταστήσατε »CYRENAIQUE» διὰ »LIBYE».

Στήλη 4 Ἀντικαταστήσατε 4 milièmes διὰ 5millèmes.

» 10 » 36 » » 5 »

» 14 » »Livre Egyptienne διὰ

»Livre Libyenne».

TRIPOLITAINE :

Διαγράψατε ἀπάσας τὰς νῦν ἐνδείξεις, (ἀπὸ τῆς στήλης χῶραι μέχρι καὶ τῆς στήλης 14) δεδομένου ὅτι ἡ χώρα αὕτη μετὰ τῆς Κηρυναϊκῆς, ἀπετέλεσαν Τμήματα τῆς ἀνεξαρτήτου Διευθύνσεως Λιβύης.

2. Ἐξ ἄλλων, λόγῳ τῆς ἀπὸ 17 Ἀπριλίου ἐ.ε. αὐξήσεις τῶν Ταχ. Τελῶν, ἐπέρχεται ἀνάλογος αὐξήσις τῆς νομισματικῆς μονάδος, δι' ἧς ὑπολογίζονται τὰ ἐλλείποντα Ταχ. τέλη ἐπὶ τῆς ἀλληλογραφίας ἐξωτερικοῦ.

Κατὰ ταῦτα, ἀντικαταστήσατε τὰς ἐν τῇ στήλῃ 13 καὶ ἔναντι ἐκάστης τῶν κάτωθι χωρῶν σημερινὰς ἐνδείξεις ὡς ἀκολούθως :

Σελίς 9

Afghanistan : 1 pool=22,40 Drachmas

Union Afrique du Sud : 1 penny=622,22 Drachmes

Albanie : 1 lek=560 Drachmes.

Allemagne Ἀνατολική. (République Démocra-tique Allemande) 1 pfennig=56 Drachmes .

Allemagne Δυτικῆ. (République Fédérale Allemnde) 1 pfennig=93,33 Drachmes.

Amerique : καὶ Σαμόα κλπ. 1 cent=560 Drachmes.

Arabic Saoudite : 1 grouch=933,35 Drachmes.

Argentine: 1 contévos=62,22 Drachmes.
 Australie, Norfolk: 1 pence=373,33 Drachmes.

Σελίς 11

Papua)

Terre de la Nouvelle Guinée) 1 pence=373,33 Dr. a
) chmes

Autriche: 1 groschen=11.66 Drachmes.

Belgique: 1 franc=700 Drachmes

Congo Belge: 1 franc=700 »

Biclorussie: 1 Kopeck=70 »

Birmanie: 1 anna=509 »

Bolivie: 1 bolivianos=666,66 »

Bresil: 1 cruzéiro=1866,66 »

Bulgarie: 1 leva =140 »

Canada: 1 cent=560 »

Ceylan: 1 cent =112 »

Chili: 1 peso=1120 »

Σελίς 13

Chine:

α) Ἡπειρωτικὴ: 1 Jen-Min-Pi (J.M.P.)=1,12 Drachm.

β) Ἐθνικιστικὴ: 1 Taiwan Dollar (T.\$)=2000 Drachmes
 1 cent=20 Drachmes.

Colombie: 1 contavos =121,73 Drachme

Corée: 1 won = 14 Drahmes

Costa Rica: 1 contimo =112 »

Cuba: 1 centavo =560 »

Danemark: 1 orc =56 »

Dominicaine: 1 centavo =400 »

Egypte: 1 millième = 87,50 »

Soudan: 1 millième =112 »

El Salvador: 1 centavos =127,27 »

Equateur: 1 centavos = 35 »

Espagne: 1 centimo = 14 »

Ensembla des Colonies Espagnoles: 1 centimo=14

Drachmes.

Bureau de poste Espagnol de Tanger 1 centimo=14

Drachmes.

Σελίς 15

Ethiopie: 1 centime =112 Drachmes

Finlande: 1 Mark =112 »

France:) 1 franc = 93,33 »

Sarre:)

Département Français d'outremer de la Reunion:
 1 franc C.F.A.=186,66 Drachmes.

Indochine : 1 piastre = 1483,33 Drachmes.
Inde : (Etablissements Français) 1 cache = 56 Drachmes.

Afrique Equator. Française : 1 franc C.F.A. = 164,70 Drachmes.

Nouvelle Calédonie et dépendances
d'Océanie : (Etabliss. français) : 1 franc C.F.P. = 466,66 Drachmes.

Nouvelles Hébrides : 1 centime or = 140 Drachmes.

Grande Bretagne : 1 penny = 700 Drachmes.

Σελίς 17

Bureau de poste Britannique au Maroc :

a) Tanger : 1 penny = 700 Drachmes,

b) Zone Espagnole (Tetuan) : 1 centimo = 37,33 Drachmes.

Bureaux de poste Britannique du Golfe Persique :
1 anna = 700 Drachmes.

Aden : 1 cent = 80 Drachmes.

Antioa : 1 penny = 933,33 Drachmes.

Bahamas : 1 penny = 560 »

Barbade : 1 penny = 350 »

Bermudes : 1 penny = 700 »

Bornéo du Nord Britannique : 1 cent = 155,55 Drachmes

Σελίς 19

Brunéi : 1 cent = 175 Drachmes

Cayman : 1 penny = 1120 Drachmes

Chypre : 1 piastre = 700 »

Côte d'Or : 1 penny = 700 »

Dominique : 1 penny = 1120 »

Falkland (îles) : 1 penny = 933,33 Drachmes

Fidji : 1 penny = 560 Drachmes.

Cambio : 1 penny = 700 »

Cibrettar : 1 penny = 700 »

Cilbert e Elice : 1 penny = 933,33 Drachmes

Crenade et grenadines : 1 cent = 311,11 Drachmes.

Σελίς 21

Cuyane Britannique : 1 cent de dollar = 350 drachmes

Honduras Britannique : 1 cent de dollar = 280 »

Hong Kong : 1 cent de dollar = 93,33 Drachmes

Jamaïque : 1 penny = 560 Drachmes

Konya et Uganda : 1 cent de shilling = 70 Drachmes.

Malaya : 1 cent de dollar = 140 Drachmes

Malte : 1 penny = 622,22 Drachmes.

Maurice et Dependances : 1 cent de roupie=112 Drachmes

Σελις 23.

- Montserrat : 1 penny=933,33 Drachmes .
- Nigeria : 1 penny=700 Drachmes
- Nyasaland : 1 penny=622,22 Drachmes .
- Rhodesia du Nord :
- Rhodesia du Sud : 1 penny=622,22 Drachmes
- St. Christophe : 1 penny=933,33 Drachmes
- Stc. Helene : 1 cent de dollar=700 Drachmes
- Ste. Lucie :
- St Vincent 1 cent de dollar=280 Drachmes
- Salomon (iles) 1 penny=560 Drachmes.

Σελις 25.

- Sarawak : 1 cent de dollar=175 Drachmes.
- Soychelles : 1 cent de roupie=93,33 Drachmes
- Sierra Leone : 1 penny=700 Drachmes.
- Somaliland : 1 cent de shilling=80 Drachmes .
- Tanganika : 1 cent de shilling=70 Drachmes
- Tonga : 1 penny=466,66 Drachmes
- Trinite et Tobaco : 1 cent de dollar=350 »
- Turques et Caïques (iles) : 1 penny=560 Drachmes
- Vierges (iles) : 1 penny=933,33 Drachmes.

Σελις 27

- Zanziba : 1 cent de shilling=80 Drachmes.
- Nouvelles Hébrides : 1 centime or=140 Drachmes.
- Guatemala : 1 centavo=466,66 Drachmes.
- Haiti : 1 centime de gourde=112 Drachmes.
- Honduras : 1 centavo=186,66 Drachmes.
- Hongrie : 1 fillier=28 Drachmes.
- Inde : 1 anna=700 Drachmes.
- Indonésie : 1 sen=80 Drachmes.,
- Iran : 1 rial=1120 Drachmes.
- Irac : 1 fils= 100 Drachmes.
- Irlande : 1 penny=622,22 Drachmes.
- Islande : 1 Aurar=18,66 Drachmes.,
- Israël : 1 purta=29,47 Drachmes.

Σελις 29.

- Italie : 1 lira=46,66 Drachmes.
- Japon : 1 yen=166,66 Drachmes.
- Liban : 1 piastre=112 Drachmes.
- Libéria : 1 cent=560 Drachmes.
- Luxembourg : 1 franc=700 Drachmes.
- Maroc :

(à l' exclusion de la zone Espagnole) 1 franc=93,33 Drachmes.

Maroc :

(Zone Espagnole) : 1 centimo de péseta=14 Drachmes.

Mexique : 1 centavo=56 Drachmes.

Nicaragua : 1 centavo=93,33 Drachmes.

Norvège : 1 øre=50,90 Drachmes.

Σελίς 31

Nouvelle-Zélande : 1 penny=933,33 Drachmes.

Pak stan : 1 anna=700 Drachmes.

Panama : 1 centesimo de balboa=466,66 Drachme

Paraguay : 1 centimo=100 Drachmes.

Pays-Bas : 1 cent=140 Drachmes.

Nouvelle Guinée Néerlandaise : 1 cent=93,33 Drachmes.

Curacao : 1 cent=186,66 Drachmes.

Surinam : 1 cent=224 Drachmes.

Pérou : 1 centavo=93,33 Drachmes.

Philippines : 1 centavo=155,55 Drachmes.

Pologne : 1 grosz=70 Drachmes.

Portugal : 1 escudo=1217,30 Drachmes.

Territoires Portugais : 1 centavo=12,17 Drachmes
(Angola κ.λ.π.) .

Mozambique : 1 centavo=12,17 Drachmes.

Inde Portugaise : 1 Tanga=622,22 Drachmes.

Macao : 1 Avos =71,79 Drachmes.

Timor Portugais : 1 Avos=87,50 Drachmes.

Roumanie : 1 Lei=186,66 Drachmes.

Saint-Marin : 1 Lira=46,66 Drachmes.

Siam : 1 Santag=28 Drachmes.

Suède : 1 Ore=93,33 Drachmes.

Σελίς 35

Suisse : 1 centime Suisse=70 Drachmes.

Syrie : 1 piastre=112 Drachmes.

Tchecoslovaquie : 1 couronne=560 Drachmes.

Jordanie : 1 fil=140 Drachmes.

Tunisie : 1 franc Tunisien=93,33 Drachmes.

Turquie : 1 Kurus=140 Drachmes.

Ukraine et U.R.S.S. : 1 Kopeck=70 Drachmes.

Utuguay : 1 centésimo de peso=233,33 Drachmes.

Vatican : 1 lira=46,66 Drachmes.

Vénézuéla : 1 centimo=93,33 Drachmes.

Yémen : 1 bagache=446,66 Drachmes.

Yougoslavie : 1 dinar=100 Drachmes.
Corée : 1 won=14 Drachmes.
Libye : 1 millième=140 Drachmes.
Enythrée : 1 cont=70 Drachmes.
Somalie Italienne : 1 cent=70 Drachmes.

Ἐν Ἀθήναις τῇ 28 Ἀπριλίου 1952

E.Y.

Ὁ Διευθυντής

Θ. ΜΠΡΕΔΗΜΑΣ

Ἀριθ. 31795)235.

Περὶ τρόπου διαβίβασιως ἀτελοῦς ἀλληλογραφίας κ.λ.π.
Πρὸς Κέντρ. Ταχυδρ. Ἀθηνῶν.

Ἑμετέρα 11415)1392.

Ἐπὶ τῶν τεθέντων ἐρωτημάτων γνωρίζομεν ὑμῖν τὰ κάτωθι:

α) Διὰ τὸν καθορισμὸν τοῦ προσθέτου ἀεροπορικοῦ τέλους τῶν εἰκονογραφημένων δελταρίων καὶ ἐπισκεπτηρίων πικραπέμπομεν ὑμᾶς εἰς τὰς σχετικὰς 27213)151 καὶ 28081)211 ἐ. ἔ. ἐγκυκλίους διαταγὰς.

β) Ἡ ἀτελής στρατιωτικὴ (ἀλλ.) φιλία δέον νὰ προωθῆται ἐν τῷ συνόλω τῆς διὰ τῶν συνήθων μέσων ὡς διαλαμβάνει καὶ ἡ 27213)151 ἐγκύκλιος.

γ) Ἡ ἀλληλογραφία τῶν Τραπεζῶν Ἀγροτικῆς καὶ Ἑλλάδος, ἡ ἀπολαύουσα ταχ. ἀτελείας, ὡς καὶ ἡ ἀλληλογραφία τῶν ἀπολαύοντων ἀτελείας νομίμων προσώπων ἐξαιροῦται ὡς πρὸς τὸν τρόπον τῆς διαβίβασιως τῆς πρὸς τὴν ἐπίσημον ἀλληλογραφίαν.

Συνεπῶς, θὰ ἰσχύῃ ἐν προκειμένῳ ἡ σχετικὴ διάταξις τῆς ὑπ' ἀριθ. 27213 ἐ. ἔ. ἐγκ. ἐνθα καθορίζεται, ὅτι μόνον τὰ ἐπείγοντα ἐγγράφα τῶν Δημ. Ὑπηρεσιῶν δέον νὰ διαβιβάζωνται ἀεροπορικῶς.

δ) Αἱ ἀνεπαρκῶς προπληρωμένοι ἐπιστολαὶ καὶ Ταχ. δελτάρια δέον νὰ διαβιβάζωνται διὰ τῶν συνήθων μέσων καὶ οὐχὶ ἀεροπορικῶς.

Ἐν Ἀθήναις τῇ 1 Μαΐου 1952.

Ἐντολῇ Ὑπουργοῦ
Ὁ Γεν. Διευθυντής
I. ΦΡΑΓΚΑΚΗΣ

Γ'. ΔΙΕΥΘΥΝΣΕΩΣ ΤΑΧ. ΔΕΜΑΤΩΝ

Αριθ. πρωτ. 037414)3313.

Περὶ τρόπου παραδόσεως δερμάτων μικροδερμάτων ἐγκλειόντων ἀντιφυματικὸν φάρμακον.

Π ρ ὶ σ

- 1) Κεντρ. Ταχυδρ. Ἀθηνῶν (Δεμ. Ἐξ. καὶ Μικροδέματα), 2) Κεντρ. Ταχ. Πειραιῶς, 3) Ταχυδρομεῖα : Θεσ)νίκης, Πατρῶν, Χανίων, Βόλου, Κερκύρας, Χανίων, Ἡρακλείου, Ρόδου.

Κοινοποιούμεν ὑμῖν κατωτέρω ὡς ἔχει τὴν ὑπ' ἀριθ. 44 211 ἐ. ἑ. διαταγὴν τῆς Γεν. Δ)σεως Ἰγ)γεινῆς τοῦ Ἰ)πουργείου Κοιν. Προνοίας πρὸς τὸ Ἰγ)γεινομικὰ Κέντρα Ἀττικῆς, Πειραιῶς, Θεσ)νίκης καὶ Πατρῶν σχετικὴν πρὸς τὰς διατυπώσεις παραδόσεως τοῦ διὰ τῆς Ταχ)κῆς ὁδοῦ ἀποστελλομένου νέου ἀντιφυματικοῦ φαρμάκου, ἵνα ἔχητε ταύτην ὑπ' ὄψιν σας.

Ἀθῆναι τῆ 23)5)1952

Ἐντολῇ Ἰ)πουργοῦ

Ὁ Διευθυντῆς

Κ. ΠΑΠΑΖΑΦΕΙΡΟΠΟΥΛΟΣ

Αριθ. πρωτ. 44211.

Π ρ ὶ σ

Τὰ Ἰγ)γεινομικὰ Κέντρα :

- 1) Ἀττικῆς, 2) Πειραιῶς, 3) Θεσ)νίκης, 4) Πατρῶν

Τὰ ἀποστελλόμενα ὑπὸ τύπον δώρου μικροδέματα περιέχοντα μικρὰς ποσότητας τοῦ νέου ἀντιφυματικοῦ φαρμάκου δι' ἀτομικὴν χρῆσιν θὰ παραδίδωνται μόνον βάσει ἐιδικῆς ἀδείας τῶν οἰκείων Ἰγ)γεινῶν Κέντρων πρὸς τὰς ἀρμοδίας ταχυδρομικὰς καὶ Τελωνειακὰς ἀρχὰς ὑπὸ τοὺς κάτωθι περιορισμούς :

α) Ὅτι ἡ περιεχομένη ποσότης δὲν ὑπερβαίνει μίαν συνήθη θεραπευτικὴν δόσιν (500) πεντακάσια δισκία κατ' ἀνώτατον ὄριον.

β) Προσαγωγῆς ἰατρικῆς βεβαιώσεως λεπτομερῶς ἀναγραφούσης τὰ στοιχεῖα τοῦ ἀρρώστου καὶ ὅτι τὴν εὐθύνην τῆς ἐφαρμογῆς ἀναλαμβάνει ὁ πιστοποιῶν ἰατρὸς γνωστοῦ ὄντος ὅτι δὲν ἐπετρέπη εἰσέτι ἢ νόμιμος κυκλοφορία τοῦ νέου φαρμάκου ἐν Ἑλλάδι.

γ) Ἐν περιπτώσει καθ' ἣν ὁ ἀσθενὴς νοσηλεύεται ἐντὸς ἀνεγνωρισμένου νοσηλευτικοῦ ἰδρύματος, δεόν πλὴν τῆς ἰατρικῆς βεβαιώσεως, νὰ προσάγεται καὶ βεβαιώσις ἐφ' ἀπλοῦ τοῦ ἰδρύματος ὅτι ὁ ἀσθενὴς νοσηλεύεται ἐν αὐτῷ.

δ) Ἐν περιπτώσει καθ' ἣν ἡ ποσότης ὑπερβαίνει τὰ 500 δισκία, προσάγονται πλείονες ἰατρικαὶ βεβαιώσεις διὰ περισσοτέρους ἀσθενεῖς δεόν νὰ διενεργηῖται πάραυτα ἔλεγχος πρὸς ἐπαλήθευσιν τῶν προσαγομένων στοιχείων.

ε) Δέον νὰ ἐλέγχεται ἡ ἰδιότης τοῦ προσκομιζόντος τὴν αἴτησιν προσώπου καὶ ἡ σχέσις αὐτοῦ πρὸς τὸν ἄρρωστον. ἐν πάσῃ δὲ περιπτώσει νὰ λαμβάνονται τὰ στοιχεῖα τῆς ἀστυνομικῆς αὐτοῦ ταυτότητος καὶ ἐξακριβούται ὅτι τὸ φάρμακον δὲν πρόκειται νὰ γίνῃ ἀντικείμενον ἐμπορίας.

στ) Εἰς ἐξαιρετικὰς περιπτώσεις καθ' ἃς τὸ μικρόδεμα περιέχει ποσότητα ὑπερβαίνουσαν τὰ 1000 δισκία, ὅτε τοῦτο ἀπόλλυσι τὸν χαρακτῆρα «μικροδέματος» θ' ἀπαγορευταὶ ἡ παραλαβὴ, οἱ δὲ ἐνδιαφερόμενοι παραπέμπονται εἰς τὸ Ὑπουργεῖον.

ζ) Τὰ Ὑγειον. Κέντρα ἐν περιπτώσει ὑπονοιῶν δὲν θὰ προβαίνουν εἰς τὴν ἔκδοσιν ἀδείας παραλαβῆς πρὸ τῆς διενεργείας ἐπιτοπίου ἐλέγχου πρὸς ἐξακριβώσιν τῶν προσαχθέντων στοιχείων.

η) Ἀπὸ τῆς καινοποιήσεως τῆς παρούσης ἀπαγορεύομεν τὴν ἔκδοσιν ἀδειῶν παραλαβῆς μικροδεμάτων περιεχόντων ποσότητας ἀντισηματικῶν φαρμάκων δι' ἀτομικὴν χρῆσιν παρὰ τῶν Κεντρ. Ὑπηρεσιῶν τοῦ καθ' ἡμᾶς Ὑπουργείου τῆς ἀρμοδότητος ταύτης περιεχομένης ἐξ ὁλοκλήρου εἰς τὰ κατὰ τόπους Ὑγειονομικὰ Κέντρα.

Ἀθῆναι τῆ 14/5/52.

Ὁ Ὑπουργός

Φ. ΖΑΪΜΗΣ

Δ'. ΔΙΕΥΘΥΝΣΕΩΣ ΔΙΑΧ. ΛΟΓ. ΤΑΧ. ΕΛΕΓΧΟΥ

Ἄριθ. πρωτ. 2160

«Ὁδηγίαι διὰ τὴν ὑποβολὴν ἐτησίων λ)κῶν στοιχείων καὶ τὴν τακτοποιήσιν διελθίων ἐπιταγῶν ἐπὶ τῇ λήξει τοῦ οἰκ. ἔτους 1951—52».

Π ρ ὀ ς

Τὰς Περιφερ. Ταχυδρ. Διευθύνσεις, Κ.Τ.Α., Γενικὸν Ἐπιτελεῖον Στρατοῦ — ΤΥΣ. Ἄπαντα Γραφεῖα ἐκτελοῦντα ὑπηρεσίαν ἐπιταγῶν.

Ἐπὶ τῇ λήξει τοῦ οἰκ. ἔτους 1951—52 παρακαλοῦμεν ὅπως ἐπιστήσητε ἐγκαίρως τὴν προσοχὴν τῶν διαχειριστῶν

των ἐπιταγῶν εἰς τὴν τήρησιν τῶν ὀδηγιῶν αἰτινες ἀναγράφονται εἰς τὴν ὑπ' ἀριθ. 24692 ἐγκ. 2) γῆν μας τοῦ ἔτους 1951 τὴν δημοσιευθεῖσαν εἰς τὴν σελίδα 255 τοῦ Δελτίου τῆς Ταχ)κῆς Ὑπηρεσίας ἔτους 1951. Ἀσχέτως πρὸς τὰ ἀνωτέρω καὶ πρὸς ἀποφυγὴν ἐκδόσεως ἄλλης ἐγκυκλίου σημειοῦμεν τὰ κάτωθι :

1) Ὅτι τὰ τέλη τῶν ἐπιταγῶν ὡς ταῦτα καθωρίσθησαν διὰ τῆς ὑπ' ἀριθ. 29037)513 τῆς 17.4.52 ἐγκ. 2) γῆς μας εἰσπράττονται ἀπὸ 17.4.52 δι' ἐπικολλήσεως γραμ)μου.

2) Ὅτι εἰς τὴν οἰκείαν στήλην τῶν καταστάσεων τῶν ἐκδομένων ἐπιταγῶν θὰ ἀναγράφηται συνολικῶς τὸ εἰς δραχμὰς ποσὸν τῶν ἐπικολληθέντων τελῶν γραμ)μου εἰς ὃ θὰ συμπεριλαμβάνηται καὶ τὸ τέλος τοῦ δελτίου δρχ. 500, τὸ ἀεροπορικὸν τέλος δρ. 100 ὡς καὶ τὸ τέλος τῶν ταχ. εἰδοποιήσεων ὑποδ. 30 δρχ. 1000 ἐγκ. 29038)529.22.4.52.

3) Ὅτι αἱ ταχ. εἰδοποιήσεις τῶν τηλ. ἐπιταγῶν θὰ υποβάλλωνται ἐπὶ ἀποδείξει.

4) Ὅτι ἐν περιπτώσει προσωρινῆς διακοπῆς τῆς ὑπηρεσιῶν ἐπιταγῶν καὶ πρὸ τῆς λήξεως τοῦ οἰκ. ἔτους δὲν υποβάλλονται τὰ ἐτήσια λ) καὶ στοιχεῖα διότι εἶναι ἐνδεχόμενον νὰ ἐπαναληφθῇ ἡ ὑπηρεσία τῶν ἐπιταγῶν.

Ἐν περιπτώσει μὴ ἐπαναλήψεως τῆς ὑπηρεσίας τῶν ἐπιταγῶν κατὰ τὴν λήξιν τοῦ οἰκ. ἔτους τὰ ἐτήσια διχ) καὶ στοιχεῖα θὰ υποβληθῶσιν ἡμῖν μερίμνη τῶν οἰκείων Περιφ. Ταχ. Δ)νσεων.

5) Ὅτι οἱ μηνιαῖοι λ) σμοὶ ἐπιταγῶν δέον νὰ υποβάλλωνται ἐντὸς τοῦ πρώτου πενθημέρου τοῦ ἐπομένου μηνός.

6) Ὅτι ἐντὸς τῶν μηνιαίων λ) σμῶν καὶ τῶν ἐτησίων διαχ) κῶν στοιχείων ἐπιταγῶν δέον νὰ μὴ ἐγκλιεῖνται λ) καὶ καταστάσεις ἢ γραμμάτια καταθέσεως περισσείας ἢ ἄλλαι αἰτήσεις περὶ τῆς τύχης ἐπιταγῶν καὶ γενικῶς πᾶν στοιχεῖον ἀσχετον πρὸς τὰ μηνιαῖα ἢ τὰ ἐτήσια διαχ) καὶ στοιχεῖα.

7) Ὅτι αἰτήσεις περὶ τῆς τύχης ἐπιταγῶν, ἀλλαγῆς διευθύνσεως, γραφείου προορισμοῦ, ἐπιστροφῆς ἢ ἀναστολῆς πληρωμῆς ἐπιταγῆς ὑπόκεινται εἰς τὴν ἐπικόλλησιν γρ)μου δρχ. 2.000.

8) Ὅτι ἀποδείξεις παραλαβῆς ἐπιταγῆς ὑπόκειται εἰς τὴν ἐπικόλλησιν γρ)μου ἀξίας δρχ. 1200 ζητούμενη μετὰ τὴν κατάθεσιν εἰς δρχ. 2000.

9) Ὅτι αἱ ἐκ τῶν ὑπέρων ἀφικνούμεναι ταχ. εἰδοποιήσεις μετὰ τὴν ὑποβολὴν τῶν μηνιαίων λ) σμῶν δέον νὰ υποβάλλωνται ἀμέσως εἰς τὸ Ὑπουργεῖον καὶ ἐπὶ ἀποδείξει.

10) Ὅτι ἐν περιπτώσει ἀπωλείας ταχ. εἰδοποιήσεως τηλ. ἐπιταγῆς ὑποδ. 30 ὑποβαλλομένης ἤδη ἐπὶ ἀποδείξει, δέον νὰ συντάσσεται πρωτόκολλον ἐπὶ τῇ βάσει τῶν κεκανονισμέ-

νων πρὸς ἐξακρίβωσιν τοῦ ὑπαίτιου τῆς ἀπωλείας εἰς ὃν ἡ ἡμετέρα Ὑπηρεσία θὰ καταλογίζῃ καὶ τὴν καταβολὴν τοῦ ἀναλογούντος τέλους ὅπερ εἶχεν ἐπικολληθῆ ἐπὶ τῆς σχετικῆς ταχ. εἰδοποιήσεως.

Ἐν Ἀθήναις τῆ 22 Μαΐου 1952.

Ἐντολῇ Ὑπουργοῦ
Ὁ Γενικὸς Διευθυντῆς
Ι. ΦΡΑΓΚΑΚΗΣ

Ἄριθ. Πρωτ. 32503)328.

Ἐπείγουσα

«Ὅπως αἱ ταχ. εἰδοποιήσεις τῶν τηλ. ἐπιταγῶν διαβιβάζονται ἐφεξῆς ἐπὶ ἀποδείξει».

Π ρ ὶ σ

- 1) Ἀπάτας τὰς Περιφ. Ταχ. Δ)νσεις
- 2) Ἀπαντα τὰ Ταχ. Γραφεῖα τὰ ἐκτελοῦντα ὑπηρεσίαν ἐπιταγῶν.
- 3) Κεντρ. Ταχ)μετῶν Ἀθηνῶν
- 4) Κεντρ. Ταχ. Γραφ. Πειραιῶς

Κατόπιν τῆς ὑπ' ἀριθ. 21070)491 ἡμετέρας ἐγκυκλίου, δι' ἧς ὀρίζεται, ὅπως ἡ εἰσπραξίς τῶν καταβαλλομένων ὑπὸ τῶν ἀποστολέων τελῶν, ἐνεργῆται δι' ἐπικολλήσεως ἀναλόγου γραμματοσήμου ἐπὶ τῶν δελτίων τῶν Ταχ. ἐπιταγῶν καὶ ἐπὶ τῶν οικείων ταχ. εἰδοποιήσεων ἐκδόσεως ἐσωτερικῶν τηλ. ἐπιταγῶν (Ὑπόδ. 30) παραγγέλλομεν πρὸς πρόληψιν ἀπωλείας τῶν ταχ. εἰδοποιήσεων, ὅπως διαβιβάζονται αὐταί, ἅμα τῇ λήψει τῆς παρουσίας εἰς τὸν προορισμὸν τῶν ἐπὶ ἀποδείξει, καταργουμένης τῆς δημοσιευθείσης εἰς τὸ ὑπ' ἀριθ. 21—22 Δελτίον τῆς Ταχ. Ὑπηρεσίας, σελίς 549, ὑπ' ἀριθ. 78278) 585 διαταγῆς ἡμῶν, δι' ἧς ὀρίζετο ὅπως αἱ Ταχ. εἰδοποιήσεις διαβιβάζονται ὡς ἀπλαί.

Ἐν Ἀθήναις τῆ 29 Ἀπριλίου 1952.

Ἐντολῇ Ὑπουργοῦ
Ὁ Γενικὸς Διευθυντῆς
Ι. ΦΡΑΓΚΑΚΗΣ

Ε' ΔΙΕΥΘΥΝΣΕΩΣ ΥΛΙΚΟΥ ΚΑΙ ΠΡΟΜΗΘΕΙΩΝ

Ἀριθ. Πρωτ. 29012)310.

«Περὶ διαγραφῆς τῆς ἐνδείξεως «Ἑλληνικά Ταχυδρομεία» ἐκ τῶν ὀνομαστικῶν σάκκων τῶν Ἀποθῆκῶν Ταχ. Ὑλικοῦ καὶ προσθήκης ἐκ δευτέρου τῆς εἰδικῆς τούτων ἐνδείξεως».

ΕΓΚΥΚΛΙΟΣ

Π ρ ὶ ς

Περὶ καὶς Ταχ. Δ)νσεις, Κεντρικὸν Ταχ. Ἀθηνῶν, Κεντρ. Δ)νσιν Κιν. Ταχ)μείων, Γ.Ε.Δ. Πειραιῶς, Κεντρ. Ταχ. Γραφ. Πειραιῶς, Γεν. Ἀποθ. Ταχ. Ὑλικοῦ, Ἀποθήκην Ταχ. Ὑλικοῦ Θεσ)νίκης, Ἀποθήκην Ταχ. Ὑλικοῦ Χανίων.

Ἐπιθυμοῦντες ὅπως περιορίσωμεν εἰς τὸ ἐλάχιστον τὰς προκυπτούσας ἀνωμαλίας ἐκ τῆς χρησιμοπορήσεως ὀνομαστικῶν σάκκων, ἰδίᾳ τῆς Γεν. Ἀποθήκης Ταχ. Ὑλικοῦ πρὸς σύνθεσιν Ταχ. ἀποστολῶν, διετάξαμεν σχετικῶς καὶ προέβη ἤδη ἡ τελευταία αὐτὴ εἰς τὴν ἐπανεγγραφήν διὰ ζωηρᾶς μελάνης τῶν ἐπὶ τῶν ὀνομαστικῶν αὐτῆς σάκκων εἰδικῶν ἐνδείξεων.

Ἐκ παραλλήλου διὰ νὰ ἄρωμεν ἐν τῷ μέλλοντι πᾶσαν τυχόν ἀνωμαλίαν ἢ ἀντίστοιχον δικαιολογίαν ἐκ τοῦ ὅτι οἱ ὀνομαστικοὶ σάκκοι τόσον τῆς Γεν. Ἀποθήκης Ταχ. Ὑλικοῦ, ὅσον καὶ τῶν λοιποῶν τοιοῦτων, ἔφερον ἐπὶ τῆς ἐτέρας τῶν πλευρῶν των τὴν ἐνδείξιν «Ἑλληνικά Ταχυδρομεία» διετάξαμεν τὴν Γεν. Ἀποθήκην ὅπως προέβη εἰς τὴν διαγραφὴν τῆς ἐνδείξεως ταύτης καὶ τὴν ἀντ' αὐτῆς προσθήκην καὶ ἐκ δευτέρου τῆς ὀνομαστικῆς εἰδικῆς ἐνδείξεως.

Προκειμένου ὅθεν ἡ αὐτὴ ὡς ἄνω διαδικασία νὰ ἀκολουθηθῆ καὶ διὰ τοὺς ὀνομαστικοὺς σάκκους τῶν Ἀποθῆκῶν Θεσ)νίκης καὶ Χανίων, αἱ τελευταῖαι αὗται κατόπιν συνεννοήσεως των μετὰ τῆς ἐνταῦθα Γενικῆς Ἀποθήκης θέλουσιν ἀποστείλει τούτους εἰς ταύτην τμηματικῶς κατὰ χρονικὰ διαστήματα διὰ τὴν περαιτέρω ἐνέργειαν.

Κατόπιν τῶν ἀνωτέρω, ὡς ἐπίσης καὶ τῶν ἄλλων μέτρων ἅτινα ἐλήφθησαν ὑπὸ τῆς εἰρημένης Γεν. Ἀποθήκης, πιστεύομεν ὅτι δὲν θὰ εὐρεθῶμεν τοῦ λοιποῦ εἰς τὴν δυσάρεστον θέσιν τοῦ καταλογισμοῦ σάκκων τῆς κατηγορίας ταύτης ἐνεκεν χρησιμοποίησεως τούτων πρὸς σύνθεσιν ταχ. ἀποστολῶν.

Ἐν Ἀθήναις τῇ 9 Μαΐου 1952.

Ἐντολῇ Ὑπουργοῦ
Ὁ Γενικὸς Διευθυντῆς
Ι. ΦΡΑΓΚΑΚΗΣ

Αριθ. Πρωτ. 29023)349.

«Περὶ τροποποιήσεως τῆς ὑπ' ἀριθ. 11566)115 ἐγκυκλίου διαταγῆς».

Π ρ ὶ σ

- 1) Τὰς Περιφερ. Ταχυδρ. Διευθύνσεις
- 2) Κεντρικὸν Ταχυδρομεῖον Ἀθηνῶν
- 3) Κεντρικὴν Δ/νσιν Κινητῶν Ταχ(μειῶν)
- 4) Γ.Ε.Δ. Πειραιῶς
- 5) Κεντρ. Ταχυδρ. Γραφεῖον Πειραιῶς
- 6) Γεν. Ἀποθήκην Ταχυδρ. Ὑλικοῦ

Τροποποιοῦντες τὴν ὑπ' ἀριθ. 11566)115)22.2.52 ἐγκύκλιον ἡμῶν διαταγῆν (δημοσιευθεῖσαν ἐν τῷ ὑπ' ἀριθ. 2)1952 Δελτίῳ Τ.Τ.Τ., σελὶς 100) ὀρίζομεν τοῦ λοιποῦ τιμὴν καταλογισμοῦ εἰς βάρος τῶν ὑπαίτιων διὰ τὴν ἀπώλειαν ἢ ἀδικαιολόγητον φθορὰν ἀπάντων τῶν εἰδικῶν τάνκων δερμάτων (πλὴν τῶν τοῦ ΑΑ μεγέθους δι' οὓς ἰσχύει ἡ τιμὴ τῶν 100.000) ἀντὶ τῆς μέχρι τοῦδε τῶν 60.000 δραχμῶν τὴν τοιαύτην τῶν μέχρι 80.000 δραχμῶν.

Κατὰ τὰ λοιπὰ διατηρεῖται ἐν ἰσχύϊ ἡ ρηθεῖσα ἐν ἀρχῇ ἐγκύκλιος ἡμῶν διαταγῆς.

Ἐν Ἀθήναις τῇ 28 Μαΐου 1952.

Ἐντολῇ Ὑπουργοῦ

Ὁ Γενικὸς Διευθυντὴς

Ι. ΦΡΑΓΚΑΚΗΣ

ΣΤ'. ΔΙΕΥΘΥΝΣΕΩΣ ΓΕΝΙΚΩΝ ΥΠΟΘΕΣΕΩΝ

Αριθ. πρωτ. 40599)96.

Περὶ ὑπογραφείσης συμφωνίας μεταξὺ Ταχυδρομικῆς Ὑπηρεσίας καὶ Ὁργανισμοῦ Τηλεπικοινωνιῶν Ἑλλάδος ἐπὶ τῶν ὄρων τῆς συνεργασίας εἰς τὰ Ταχυδρομικὰ Γραφεῖα Γ' τάξεως.

Π ρ ὶ σ

Περιφερειακὰς Ταχυδρομικὰς Διευθύνσεις.

1. Γνωρίζομεν ὑμῖν, ὅτι ἐπελθούσης τελικῆς συμφωνίας μεταξὺ Ταχυδρομικῆς Ὑπηρεσίας καὶ Ὁργανισμοῦ Τηλεπικοινωνιῶν Ἑλλάδος ἐπὶ τῶν ὄρων συνεργασίας αὐτῶν εἰς τὰ Ταχυδρομικὰ Γραφεῖα γ' τάξεως, ὑπεγράφη σχετικὴ Σύμβασις, τῆς ὁποίας διαβιβάζομεν, συνημμένως, ἀντίγραφον. Ἡ συνεργασία αὕτη προβλέπεται, ὡς γνωστον, ἐκ τοῦ Νόμου

πρὸς μείωσιν τῶν δαπανῶν ἀμφοτέρων τῶν Ὑπηρεσιῶν εἰς τὰ ἐν λόγῳ Γραφεῖα, διὰ τῆς λειτουργίας τῶν ὁμοίων ἐπιδιώκει τὸ Κράτος, ἐν τῇ ἀσκήσει τῆς γενικωτέρας κοινωνικῆς πολιτικῆς του, τὴν ἐξυπηρέτησιν τῶν ΤΤΤ σχέσεών του πληθυσμοῦ τῆς Ὑπαίθρου ὑπὸ τοὺς καλύτερους δυνατοὺς ὁρους, παραβλεπομένου τοῦ γεγονότος ὅτι τὰ ἔσοδα αὐτῶν κατὰ τὸ πλεῖστον ὑπολείπονται τῶν ἀντιστοίχων δαπανῶν.

Ἐν ὄψει τοῦ ὡς ἄνω βασικοῦ καὶ γενικωτέρας κοινωνικῆς σπουδαιότητος προορισμοῦ τῶν Γραφείων γ' τάξεως, συμφωνήθη ὅπως ἐκάστη τῶν ὑπηρεσιῶν συμμετέχη ἐξ ἴσου εἰς τὰς μικτὰς ΤΤΤ δαπάνας τῶν ἐν λόγῳ Γραφείων, ἤτοι εἰς τὰς δαπάνας προσωπικοῦ, φωτισμοῦ, θερμάνσεως, καθαρισμοῦ καὶ γραφικῆς ὕλης, ὑδρεύσεως, ἐνοικίων καὶ ἐπισκευῆς τῶν οἰκημάτων. Τὸ αὐτὸ θὰ ἰσχύσῃ καὶ προκειμένοι περὶ τῶν Ταχυδρομικῶν ἐκείνων Γραφείων β' τάξεως εἰς τὰ ὁποῖα τὸ τηλεπικοινωνιακὸν ἔργον ἐξησφαλίσθη ὑπὸ ὀργάνων τῆς Ταχυδρομικῆς Ὑπηρεσίας.

Ἡ ἐπὶ τῆς βάσεως ταύτης ρύθμισις τοῦ ζητήματος, ἣτις προφανῶς ἀπεικονίζει τὸ ἴσον ἐνδιαφέρον τῆς Ταχυδρομικῆς Ὑπηρεσίας καὶ τοῦ ΟΤΕ διὰ τὴν ἐξασφάλισιν μιᾶς ἱκανοποιητικῆς ΤΤΤ ἐξυπηρέτησεως τοῦ πληθυσμοῦ τῆς ὑπαίθρου, ἐπαυξάνει τὴν ὑποχρέωσιν τῆς ὑπηρεσίας μας ὅπως λάβῃ μέτρα διὰ τὴν ἀνευ διακρίσεως τινὸς καὶ ὑπὸ τὰς καλύτερας δυνατὰς συνθήκας ἐκτέλῃ εἰς τὰ Γραφεῖα ταῦτα τὸσον τῆς ταχυδρομικῆς ὅσον καὶ τηλεγραφικῆς καὶ τηλεφωνικῆς Ὑπηρεσίας, ὡς ἄλλως τε ρητῶς μνημονεύεται ἐν τῷ ὑπ' ἀριθ. 2 ὄρῳ τῆς Συμβάσεως.

Τοῦτο πρέπει νὰ κατονοηθῇ ὑπὸ πάντων καὶ ἰδιαιτέρως ὑπὸ τῶν Προϊσταμένων τῶν Γραφείων Γ' καὶ Β' τάξεως, καὶ παρακαλοῦμεν ὅπως δοθῶσιν αἱ δέουσαι εἰς αὐτοὺς ὁδηγίαι.

Τυχὸν ἀντίληψις ὅτι τὸ Τηλεπικοινωνιακὸν ἔργον ἀποτελεῖ πάρεργον καὶ τρόπον τινὰ ἀγγαρείαν διὰ τοὺς Ταχυδρομικοὺς Ὑπαλλήλους καὶ συνεπῶς εἶναι ἐπιδεικτικὸν παραμελήσεως οἰασδήποτε, εἶναι τελείως ἀπαράδεκτος, καθ' ὅσον καὶ εἰς ματαίωσιν (ὑπαιτιότητα, τῶν Ταχυδρομικῶν ὀργάνων) τοῦ ὡς ἄνω ἐξαιρετικῶν κοινωνικοῦ σκοποῦ λειτουργίας τῶν Γραφείων γ' τάξεως θὰ ὠδήγει, ἀλλὰ καὶ τὴν ὑπηρεσίαν μας, θὰ ἐνεφάνιζεν ἐν ἀταξίᾳ ἐναντι τῶν ἀνειλημμένων διὰ τῆς συμβάσεως ὑποχρεώσεών της.

Δέον συνεπῶς νὰ τονισθῇ ὅλως ἰδιαιτέρως εἰς τοὺς ὡς ἄνω Προϊσταμένους, ὅτι κανονικῆς ἐκτέλεσις τῆς Τηλεγραφικῆς καὶ Τηλεφωνικῆς Ὑπηρεσίας ἐν τῷ Γραφεῖῳ των, ἀποτελεῖ ὑπηρεσιακὸν αὐτῶν καθήκον, ὑπὸ τὴν ἰδίαν ἀκριβῶς ἔνομιαν ὑφ' ἣν καὶ ἡ ἐκτέλεσις τῆς Ταχυδρομικῆς Ὑπηρεσίας.

Δι' οἰανδήποτε συνεπῶς παραμέλησιν τοῦ Τηλεπικοινωνιακοῦ ἔργου, δὲν εἶναι δυνατόν παρὰ νὰ ζητῶνται εὐθῶναι ἐπὶ παραβάσει ὑπηρεσιακοῦ καθήκοντος. Τὸ αὐτὸ βεβαίως

ισχύει και δια τὰ Γραφεία β' τάξεως τὰ εκτελούντα τὸ τηλεπικοινωνιακὸν ἔργον.

Ἐχόντες ὑπ' ὄψει τὴν διακρίνουσαν τοὺς Ταχυδρομικοὺς ὑπαλλήλους ἀντίληψιν περὶ καθήκοντος ἐναντι τῆς ὑπηρεσίας καὶ τοῦ Κοινωνικοῦ συνόλου, εἴμεθα θέλαιοι ἵτι δὲν θὰ ἐμφανισθῇ περίπτωσις πρὸς ἀσκήσιν ἐλέγχου διὰ τοιαύτην αἰτίαν.

Ἐξ ἄλλου δέον νὰ λάβετε ἰδιαίτερώς ὑπ' ὄψιν ὅτι δυνάμει τοῦ ἀρθροῦ 4 τοῦ Νόμου 2045)52 «περὶ Στεγάζεως τῶν Ταχυδρομείων κ.λ.π.» τὰ ποσὰ τὰ ὁποῖα θὰ καταβάλλονται ὑπὸ τοῦ ΟΤΕ διὰ τὴν τοιαύτην ἐξυπηρέτησίν του εἰς τὰ Γραφεία Γ' θὰ διατίθενται διὰ τὴν ἀνέγερσιν νέων καταλλήλων Ταχυδρομικῶν Κτηρίων καὶ τὴν ἐπισκευὴν καὶ συντήρησιν τῶν Ταχυδρομικῶν Καταστημάτων ἐν γένει, με ἀποτέλεσμα τὴν βελτίωσιν τῶν συνθηκῶν ἐργασίας καὶ τὴν προστασίαν τῆς υγείας τοῦ προσωπικοῦ ἐν γένει.

2. Ἐπὶ τῇ εὐκαιρίᾳ παρακαλοῦμεν ὅπως ἐπισπεύσητε τὴν ὑποβολὴν ἡμῖν τῶν ζήτηθέντων διὰ τῆς ὑπ' ἀριθ. 10585)78 ἐγκυκλίου στοιχείων, πρὸς ἐκκαθάρισιν τοῦ Λογαριασμοῦ διὰ τὴν ἐξυπηρέτησιν τοῦ ΟΤΕ κατὰ τὸ διάστημα ἀπὸ 1 Ἰανουαρίου 1950 μέχρι τέλους Ἰουνίου 1951.

Διὰ τὴν τακτοποίησιν τοῦ λογαριασμοῦ κατὰ τὸ ἐξῆμνον Ἰουλίου—Δεκεμβρίου 1951 θὰ δοθῶσιν ὑμῖν εἰδικαὶ λεπτομερεῖς ὁδηγίαι προσεχῶς.

Ἐν Ἀθήναις τῇ 18 Μαΐου 1952.

ΦΙΛΟ
ΤΑΧΥΔΡΟΜΙΚΟ
ΜΟΤΕΣ
Ο Ἰ. Γουμπουργὸς
Ι. ΠΑΠΑΔΑΚΗΣ
ΣΥΜΒΑΣΙΣ

Ἐν Ἀθήναις σήμερον τὴν 16 Μαΐου 1952 μεταξὺ ἀφ' ἑνὸς τοῦ κ. Ἰωάννου Φραγκάκη Γενικοῦ Διευθυντοῦ τῶν Ταχυδρομείων, ὡς ἐκπροσώπου τῆς Ταχυδρομικῆς Ὑπηρεσίας, εἰδικῶς ἐξουσιοδοτημένου διὰ τὴν ὑπογραφήν τῆς παρούσης διὰ τῆς ὑπ' ἀριθ. 29558 ε. ε. ἀποφάσεως τοῦ κ. Ἰ. Γουμπουργοῦ Συγκοινωνιῶν, καὶ ἀφ' ἑτέρου τοῦ Ὄργανισμοῦ Τηλεπικοινωνιῶν Ἑλλάδος, ἐκπροσωπούμενου ὑπὸ τοῦ κ. Κυριάκου Πεζοπούλου, ἐξουσιοδοτημένου πρὸς ὑπογραφήν τῆς παρούσης δι' ἀποφάσεως τοῦ Διοικητικοῦ Συμβουλίου τοῦ ΟΤΕ ληφθεῖσης κατὰ τὴν ὑπ' ἀριθ. 143 π. ε. συνεδριάσιν του, συνομολογοῦνται τὰ ἀκόλουθα, κατ' ἐφαρμογὴν τῶν περὶ συνεργασίας μεταξὺ Ταχυδρομικῆς Ὑπηρεσίας καὶ ΟΤΕ διατάξεων τοῦ ἀρθροῦ 23 Ν. Δ. 1049)1949 «περὶ ὀργανώσεως τῶν Τηλεπικοινωνιῶν τῆς Ἑλλάδος».

1) Ἡ Ταχυδρομικὴ Ὑπηρεσία ἀναλαμβάνει τὴν διεξαγωγὴν τοῦ Τηλεπικοινωνιακοῦ ἔργου εἰς τὰ ὑπάρχοντα κατὰ τὴν δημοσίευσιν τοῦ ὡς ἄνω Ν. Δ. 1049 Γραφεία Γ' τάξεως, ἀνεξαρτήτως τῆς ἑκτοτε καὶ ἐφεξῆς τυχόν παραγωγῆς τινῶν τούτων εἰς Ταχ. Γραφεία Β' τάξεως, ὡς ἐπίσης καὶ εἰς τὰ συσταθέντα ἀπὸ τῆς αὐτῆς χρονολογίας μέχρι σήμερον Ταχ. Γραφεία Γ' τάξεως.

2) Ἀμφότεραι αἱ Ὑπηρεσίαι, Ταχυδρομική καὶ Τηλεπικοινωνιακή, θὰ ἐξασφαλίζωνται εἰς τὰ ἀνωτέρω Γραφεῖα ὑπὸ τοὺς ἰδίους ποιοτικῶς ὄρους, ἄνευ διακρίσεως τινὸς ἢ προτιμήσεως τῆς μιᾶς εἰς ἄλλοι τῆς ἄλλης, τῆς Ταχυδρομικῆς Ὑπηρεσίας χρησιμοποιοῦσης πρὸς τοῦτο ὅλα τὰ ὑπηρετοῦντα εἰς τὰ Γραφεῖα ταῦτα ὄργανά της, συμπεριλαμβανομένων καὶ τῶν ἀγροτικῶν διανομέων, ὧν θὰ γίνεται ἡ ἐπίδοσις τῶν διὰ τὴν ἀγροτικὴν περιοχὴν τηλεγραφημάτων ἄνευ καταβολῆς ταχ. τελῶν.

3) Εἰς τὰ ἐφεξῆς συνιστώμενα Ταχ. Γραφεῖα Γ' τάξεως, δύναται νὰ ἀναληφθῇ ἡ ἐκτέλεσις καὶ τοῦ Τηλεπικοινωνιακοῦ ἔργου ὑπὸ τῆς Ταχυδρομικῆς Ὑπηρεσίας, κατὰ τοὺς ὄρους τῆς παρούσης συμβάσεως, ἐφ' ὅσον ἡθέλει ζητηθῆ τοῦτο ἐγγράφως ὑπὸ τοῦ ΟΤΕ εἰς ὃν ἀνακοινῶται ἐκάστοτε ἡ σύστασις τῶν νέων τούτων Γραφείων ὑπὸ τῆς Ταχυδρομικῆς Ὑπηρεσίας.

4) Ὁ Ὄργανισμὸς διατηρεῖ τὸ δικαίωμα ὅπως συνιστᾷ ἴδια Γραφεῖα ἐπιμεταλλεύσεως εἰς τὰς περιπτώσεις ἐκείνας, αἱ ὁποῖαι ἐπιβάλλονται εἴτε λόγῳ τῆς ἐξελισσόμενης κινήσεως, εἴτε ἐκ τῆς ἀνάγκης ἐπιθέλειως εὐρείας ζώνης κοινοτικῆς τηλεφωνικῆς συγκοινωνίας.

5) Εἰς ἀντάλλαγμα τῆς ἐξυπηρέτησεως τοῦ ὑπὸ τῆς Ταχυδρομικῆς Ὑπηρεσίας εἰς τὰ ἐν παραγράφῳ 1 καὶ 3 Γραφεῖα, ὁ ΟΤΕ ἀναλαμβάνει τὴν υποχρέωσιν νὰ συμμετέχη κατὰ τὸ ἥμισυ εἰς τὰς δαπάνας λειτουργίας αὐτῶν.

Ὡς δαπάναι λειτουργίας διὰ τὴν συμμετοχὴν ταύτην τοῦ ΟΤΕ θεωροῦνται αἱ πραγματικαὶ δαπάναι, πλὴν τῶν καθαρῶς ταχυδρομικῶν, ἧτοι αἱ δαπάναι διὰ προσωπικὸν ἀποτελούμενον ἐξ ἐνὸς ὑπαλλήλου καὶ ἐνὸς ἐπαρχιακοῦ διανομέως δι' ἕκαστον Γραφεῖον, καθὼς καὶ αἱ εἰδικαὶ δαπάναι ἐκάστου Γραφείου αἱ ἀφορῶσαι τὸ ἐνοίκιον, τὸν φωτισμὸν, τὴν θέρμανσιν, τὴν καθαριότητα, τὴν ὕδρευσιν, τὴν γραφικὴν ὕλην καὶ τὴν συντήρησιν τοῦ κτιρίου. Αἱ σχετικαὶ καταστάσεις δαπάνης συντάσσονται καθ' ἑξαμηνίαν, ἡ δὲ κατάθεσις εἰς τὸ Δημόσιον τοῦ ὀφειλομένου ποσοῦ γίνεται ἐντὸς τριμήνου τοῦ ἐραδύτερον ἀπὸ τῆς ἀποστολῆς τούτων.

Προκειμένου περὶ Γραφείων ἐκ τῶν ἐν παραγράφῳ 1 ἄτινα ἐμφανίζουσι ἠῤῥηξίμενην Ταχυδρομικὴν καὶ Τηλεπικοινωνιακὴν κίνησιν εἴτε μονίμως εἴτε καθ' ὀρισμένης περιόδου (Φέρετρα - Λουτροπόλεις) μὴ ἑνημερότητος νὰ ἀντιμετωπισθῇ μετὰ τῆς δεούσης ταχύτητος καὶ ἐνημερότητος ὑπὸ ἐνὸς Ταχυδρομικοῦ Ὑπαλλήλου, ὡς προσωπικὸν τοῦ ὁποίου αἱ δαπάναι εἶναι κατανομητέαι, θεωρεῖται καθ' ἀνώτατον ὄριον προσωπικὸν ἐκ δύο ὑπαλλήλων καὶ δύο ἐπαρχιακῶν διανομέων τοῦ ΟΤΕ διατηροῦντος τὸ δικαίωμα νὰ ἐξασφαλίσῃ εἰς ταῦτα καὶ δι' ἰδίων ὀργάνων τὸ Τηλεπικοινωνιακὸν ἔργον, εἴτε ἐν τῷ συνόλῳ εἴτε κατὰ τὴν περίοδον τῆς ἠῤῥηξίμενης κινήσεως. Ἐκάστη περίπτωσις τοιούτων Γραφείων ἀνακοινῶται ἐκ τῶν προτέρων εἰς τὸν ΟΤΕ.

Πρὸς ταχτοποιήσιν τῆς ἐκ τῆς αἰτίας ταύτης ὀφειλῆς τοῦ ΟΤΕ διὰ τὴν περίοδον ἀπὸ 1 Ἰανουαρίου 1950 μέχρι 30

Ίουνίου 1951, συμφωνείται κατ' ἐξαίρεσιν ὅπως ὁ ΟΤΕ καταβάλλῃ εἰς τὴν Ταχ. Ὑπηρεσίαν ἐντὸς ἐξαμήνου ἀπὸ τῆς ὑπογραφῆς τῆς παρούσης, ποσὸν ἴσον πρὸς τὸ σύνολον τῶν εἰσπραχθέντων ἀντιστοίχως ὑπὸ τούτου τελῶν πάσης κατηγορίας εἰς τὰ περὶ ὧν πρόκειται Γραφεῖα.

6) Ἡ διάρκεια τῆς παρούσης συμφωνίας ὀρίζεται πενταετής, ἀρχομένη ἀπὸ 1ης Ἰουλίου 1951 καὶ λήγουσα τὴν 30ὴν Ἰουνίου 1956, δυναμένη νὰ παραταθῇ ἄνευ ἐτέρας διατυπώσεως ἐπὶ μίαν εἰσέτι πενταετίαν, πλην ἂν ἐν ἑτος πρὸ τῆς λήξεως τῆς πρώτης πενταετίας ἤθελε καταγγεληθῇ ἐγγράφως ὑπὸ τινος τῶν συμβαλλομένων.

7) Ἡ παρούσα συμφωνία ἐφαρμόζεται κατ' ἀναλογίαν ἀπὸ 1ης Ἰανουαρίου 1950 καὶ διὰ τὰ Ταχυδρομικὰ Γραφεῖα β' τάξεως, ἐφ' ὅσον καὶ δι' ὃν χρόνον τὸ ἔργον τοῦ ΟΤΕ ἐξυπηρετεῖται ἀποκλειστικῶς εἰς ταῦτα διὰ Ταχ. Προσωπικοῦ. Τοῦ ΟΤΕ ὀφείλοντος νὰ ἐπικυρώσῃ τὰ Γραφεῖα ταῦτα ἐντὸς τριμήνου ἀπὸ τῆς ὑπογραφῆς τῆς παρούσης Συμβάσεως.

Ὡς προσωπικὸν οὐτινος αἱ δαπάναι εἶναι κατανεμητέαι εἰς τὰ ἐν λόγῳ Γραφεῖα, θεωρεῖται κατ' ἀνώτατον ὄριον προσωπικὸν ἐκ δύο ὑπαλλήλων καὶ δύο ἐπαρχιακῶν διανομέων. Διὰ τὸν ἐπιμερισμὸν τοῦ ἐνοικίου εἰς τὰ Γραφεῖα ταῦτα ἐφαρμόζονται αἱ εἰδικαὶ διατάξεις τοῦ ἀρθροῦ 3 Α. Ν. 1366)1949.

8) Εἰς Γραφεῖα β' τάξεως εἰς τὰ ὅποια τὸ Ταχυδρομικὸν καὶ Τηλεπικοινωνιακὸν ἔργον ἐξασφαλίσθη κατὰ τὴν περίοδον ἀπὸ 1ης Ἰανουαρίου 1950 τῇ συμπράξει προσωπικοῦ ἀμφοτέρων τῶν συμβαλλομένων, τὸ σύνολον τῶν μικτῶν δαπανῶν προσωπικοῦ διὰ ὑπολογισθῆ πρὸς κλιταυρῆν καὶ ἡ τυχὸν διαφορὰ διὰ ἀρχθῆ εἰς χρέωσιν τοῦ ἐκ τῶν συμβαλλομένων καταβαλλόντος τὸ μικρότερον ποσὸν δαπανῶν.

Ἡ τοιαύτη μερικὴ ἐκτέλεσις τοῦ ἔργου τῆς μιᾶς ὑπηρεσίας δι' ὀργάνων τῆς ἄλλης δὲν δύναται νὰ παραταθῇ πέραν τοῦ τριμήνου ἀπὸ τῆς ὑπογραφῆς τῆς παρούσης συμβάσεως.

Ἡ παρούσα ὑπεγράφη εἰς διπλοῦν ἀτελῶς δυνάμει τοῦ ἀρθροῦ 11 τοῦ Ν. Δ. 1049)1949.

Οἱ Συμβαλλόμενοι

Διὰ τὴν Ταχυδρομικὴν Ὑπηρεσίαν

Ι. ΦΡΑΓΚΑΚΗΣ

Διὰ τὸν Ὄργανισμὸν Τηλεπικοινωνιῶν Ἑλλάδος

Κ. ΠΕΖΟΠΟΥΛΟΣ

Ἀριθ. Πρωτ. 33321.

«Περὶ τέλους ἀποκομιδῆς ἀπορριμμάτων Ταχ. Γραφείων καὶ Ὑπηρεσιῶν.

Π ρ ὀ ς

Τὰς Περιφερ. Τοχυδρομικὰς Δ)νσεις, καὶ

Ἀνεξαρτήτους Ταχ. Ὑπηρεσίας Ἀθηνῶν—Πειραιῶς.

Κοινοποιούμεν κατωτέρω ὡς ἔχει, τὸ ὑπ' ἀριθ. 15459)28. 4.52 ἐγγράφον τοῦ Ὑπουργείου Ἑσωτερικῶν, κατὰ τὸ ὅποιον

δυνάμει τοῦ ἄρθρου 67 τοῦ Α. Ν. 1910 τοῦ ἔτους 1951 τὸ Δημόσιον ἀπαλλάσσεται παντὸς Δημοτικοῦ ἢ Κοινοτικοῦ φόρου, τέλους ἢ δικαιώματος, οὐχὶ ὅμως καὶ τοῦ ἀντιτίμου τοῦ παρεχομένου εἰς αὐτὸν ὕδατος ἢ ἠλεκτρικοῦ ρεύματος ἢ αερίοφωτος.

Κατ' ἐφαρμογὴν τῶν ἀνωτέρω, παρακαλοῦμεν ὅπως αἱ κατὰ τόπους Ταχυδρ. Ὑπηρεσίαι μὴ δέχωνται βεβαιώσεις διὰ τὴν πληρωμὴν τέλους ἀποκομιδῆς ἀπορριμμάτων παρὰ Δήμων ἢ Κοινοτήτων.

Σχετικῆ ἐν προκειμένῳ τυγχάνει καὶ ἡ ὑπ' ἀριθ. 163233^β ἐγκύκλιος (Δελτίον 1950, σελίς 73).

Ἐν Ἀθήναις τῇ 25 Μαΐου 1952.

Ἐντολῇ Ὑπουργοῦ
Ὁ Γενικὸς Διευθυντὴς
Ι. ΦΡΑΓΚΑΚΗΣ

Ἄριθ. Πρωτ. 15459)28.4.52.

Π ρ ὶ ς

Τὸ Ὑπουργεῖον Συγκοινωνιῶν
Γεν. Δ/νσιν Ταχυδρομείων
Δ/νσιν Γεν. Ὑποδέσεων
Τμῆμα Στεγαστικῶς

Ἐχομεν τὴν τιμὴν νὰ γνωρίσωμεν ὑμῖν, ὅτι ὁ Δήμος Χαλκιδίων ἔθεσεν ὑπ' ὄψιν ἡμῶν τὸ ὑπ' ἀριθ. 85555)906 τῆς 30ῆς Νοεμβρίου 1951 ἐγγραφὸν ὑμῶν πρὸς τὴν Γενικὴν Δ/νσιν Δημοσίου Λογιστικῆς περὶ τῆς ὑποχρεώσεως ἢ μὴ τῶν ὑπηρεσιῶν ὑμῶν ὅπως καταβάλωσιν ἀντίτιμον τοῦ παρεχομένου αὐτοῖς ὑπὸ τῶν Δήμων ἢ Κοινοτήτων ὕδατος.

Συμφώνως τῷ ἄρθρῳ 67 τοῦ Α. Ν. 1910)51 τὸ Δημόσιον ἀπαλλάσσεται παντὸς δημοτικοῦ ἢ κοινοτικοῦ φόρου, τέλους καὶ δικαιώματος, ὡς καὶ τῶν τελῶν καὶ δικαιωμάτων τῶν ἐπιβαλλομένων διὰ τὴν χρῆσιν δημοτικῶν ἢ κοινοτικῶν κτημάτων, ἔργων ἢ ὑπηρεσιῶν, οὐχὶ δὲ καὶ ἐκ τοῦ ἀντιτίμου τοῦ παρεχομένου εἰς αὐτὸ ὕδατος ἢ ἠλεκτρικοῦ ρεύματος ἢ αερίοφωτος, ὅπερ δὲν εἶναι φόρος, τέλος ἢ δικαίωμα. Ἡ διὰ τοῦ ἐγγράφου σας ὑποστηριζομένη ἀποψις εἰς οὐδεμίαν διάταξιν νόμου στηρίζεται, τὸ δὲ ὑπ' ἀριθ. Ε. 8495)1950)25.9.49 ἐγγραφὸν τοῦ Ὑπουργείου Οἰκονομικῶν ἡτε ἐξεδέθη ἀφεώρα εἰς τὸ διὰ τῶν διατάξεων τοῦ Κ.Ν.Δ.Κ. διεπόμενον καθεστῶς ὅπερ κατόπιν τοῦ Α. Ν. 1910)51 δὲν υφίσταται πλέον, θεωροῦσθéntος ρητῶς, ὅτι τὸ Δημόσιον ἀπαλλάσσεται τῶν φόρων, τελῶν καὶ δικαιωμάτων, οὐχὶ ὅμως ὡς ἐρρήθη καὶ τοῦ ἀντιτίμου τοῦ παρεχομένου αὐτῷ ὕδατος, ἠλεκτρικοῦ ρεύματος κλπ. ὅπερ τὸ Δημόσιον καταβάλλει εἰς ἀπάσας ἀνεξαιρέτως τὰς ὁμοίας φύσεως ἰδιωτικὰς ἐπιχειρήσεις.

Ὁ Ὑπουργὸς
Κ. ΡΕΝΤΗΣ

ΣΤΕΓΑΣΤΕΩΣ ΤΩΝ ΤΑΧΥΔΡΟΜΕΙΩΝ

Ἀριθ. πρωτ. 1315.

«Ὅτι δύνανται οἱ ἐκ τοῦ βοηθητικοῦ Ταχ. Προσωπικοῦ μεταταγέντες εἰς τὸ ὑπαλληλικὸν Προσωπικόν, νὰ γίνωσι μέτοχοι τοῦ Ταμείου Ἀρωγῆς.

Π ρ ὶ σ

Περιφερειακὰς Ταχ. Διευθύνσεις
Ἀνεξαρτήτους Ταχ. Ὑπηρεσίας.

Συμφώνως τῷ ἄρθρῳ 7 παρ. 6 τοῦ Ν. 2045)1952 «περὶ στεγαστέως τῶν Ταχυδρομείων κλπ.» οἱ ἐκ τοῦ βοηθητικοῦ Ταχ. Προσωπικοῦ μεταταγέντες εἰς τὸ ὑπαλληλικὸν προσωπικὸν μετεκπαιδευθέντες» δύνανται νὰ γίνωσι μέτοχοι τοῦ Ταμείου Ἀρωγῆς, ὑπολογίζοντες καὶ τὸν πρότερον εἰς τὸ Ταμεῖον Ἀλληλοβοηθείας χρόνον συμμετοχῆς τῶν.

Κατόπιν τούτου, παρακαλοῦμεν ὅπως εἰδοποιήσῃτε τοὺς τυχόν ἐν τῇ περιφερείᾳ σας ὑπαλλήλους τῆς κατηγορίας ταύτης, ἵνα υποβάλλωσιν ἡμῖν σχετικὴν αἴτησιν, μετ' ἀντιγράφου τῶν πρὸς αὐτοὺς ἀνακοινώσεων τῆς ὑπηρεσίας «περὶ διορισμοῦ καὶ προαγωγῆς τῶν.

Ἐν Ἀθήναις τῇ 29 Ἀπριλίου 1952.

Ἐντολῇ Ὑπουργοῦ

Ὁ Γενικὸς Διευθυντὴς

Ι. ΦΡΑΓΚΑΚΗΣ

Ἀριθ. Πρωτ. 1316.

«Ὅτι λαμβάνοντες ἐπίδομα 10 ο)ο καὶ 20 ο)ο λόγῳ ἐξαντλήσεως ἱεραρχίας ἢ τὸ ἥμισυ τῆς διαφορᾶς τοῦ ἀνωτέρου βαθμοῦ ὑπόκεινται εἰς κράτησιν τῆς διαφορᾶς τῆς μισθοδοσίας ἐνὸς μηνὸς ὑπὲρ τῶν Ταμείων Ἀρωγῆς καὶ Ἀλληλοβοηθείας Τ.Τ.Τ.».

Π ρ ὶ σ

Περιφερειακὰς Ταχ. Διευθύνσεις
Ἀνεξαρτήτους Ταχ. Ὑπηρεσίας

Ι. Διὰ τοῦ ἄρθρου 7 παράγρ. 4 τοῦ Νόμου 2045)52 «περὶ στεγαστέως τῶν Ταχυδρομείων κλπ.» ὀρίζεται ὅτι τὸ ποσὸν τοῦ βοηθήματος τῶν μετόχων τῶν Ἀσφαλιστικῶν Ταμείων, τῶν ὁποίων ἡ σύνταξις ἐκανονίσθη ἐπὶ τῇ βᾶσει μισθοῦ ἀνωτέρου τοῦ ἀναλογοῦντος εἰς τὸν βαθμὸν τῆς ὀργανικῆς αὐτῶν θέσεως, προσαυξάνεται κατὰ ποσὸν ἴσον πρὸς τόσα ἑκατοστὰ τῆς διαφορᾶς τοῦ βοηθήματος τοῦ ἀμέσως ἀνωτέρου βαθμοῦ, ὅσα τὰ ἑκατοστὰ τὰ ὁποῖα ἀντιπροσωπεύει, ἔναντι τῆς συνολι-

κῆς διαφορᾶς τοῦ ἀνωτέρου βαθμοῦ, τὸ ἐπὶ πλεόν τοῦ ἀναλογουμένου εἰς τὸν ὀργανικὸν βαθμὸν ποσὸν μισθοῦ, ἐφ' οὗ ἐκανοῖσθῃ ἡ σύνταξις.

II. Διὰ τὴν καταβολὴν τοῦ ὡς ἄνω ηὔξημένου βοηθήματος ἀπαιτεῖται ἡ ἐπὶ ἐν τοῦλάχιστον ἔτος διενέργεια κρατήσεων ὑπὲρ τῶν Ἀσφαλιστικῶν Ταμείων ἐπὶ τοῦ ἐν λόγῳ ηὔξημένου μισθοῦ, καθὼς καὶ ἡ καταβολὴ τῆς διαφορᾶς τῆς μισθοδοσίας ἐνὸς μηνός.

III. Κατόπιν τῶν ὡς ἄνω ἐκ τοῦ μισθοῦ τῶν λαμβανόντων ἐπίδομα 10 ο) ἢ 20 ο) λόγῳ ἐξαντλήσεως ἱεραρχίας ἢ καὶ τῶν λαμβανόντων ὡς ἐπίδομα εὐδοκίμου παραμονῆς τὸ ἥμισυ τῆς διαφορᾶς τοῦ μισθοῦ τοῦ ἀνωτέρου βαθμοῦ, θέλετε παρακρατήσῃ ὑπὲρ τῶν Ταμείων τὴν προκύπτουσαν διαφορὰν μετὰ τοῦ λαμβανομένου ἤδη μισθοῦ καὶ τοῦ τοιοῦτου τοῦ βαθμοῦ τῆς ὀργανικῆς τῶν θέσεως.

IV. Ἡ ὑπ' ἀριθ. 3515)1951 ἐγκύκλιος περὶ παρακρατήσεως τῆς διαφορᾶς ἐνὸς μισθοῦ ἀπὸ τοῦ λαμβανόμενου ὡς ἐπίδομα εὐδοκίμου παραμονῆς ὀλόκληρον τὴν διαφορὰν, ἐξακολουθεῖ ἰσχύουσα. Εὐνόητον ὅτι οἱ λαμβανόμενοι ἐφεξῆς ὡς ἐπίδομα εὐδοκίμου παραμονῆς ὀλόκληρον τὴν διαφορὰν μισθοῦ ἀνωτέρου βαθμοῦ, θὰ καταβάλλωσι εἰς τὸ Ταμεῖον τὸ ἥμισυ τῆς διαφορᾶς ταύτης, ἐφ' ὅσον τοὺς ἔχει γίνεαι κράτησις τοῦ ἐτέρου ἡμίσεως.

V. Ἡ ὡς ἄνω κράτησις θέλει ἐνεργηθῆναι ἐκ τῆς μισθοδοσίας τῆς 16ης Μαΐου ἐ.ε. καὶ ἀποσταλῆναι εἰς τὰ δικαιοῦχα Ταμεῖα κατὰ τὰ ἰσχύοντα.

Ἐν Ἀθήναις τῇ 25 Ἀπριλίου 1952.

Ἐντολῇ Ὑπουργοῦ
Ὁ Γενικὸς Διευθυντὴς
I. ΦΡΑΓΚΑΚΗΣ

Ἀριθ. 1518.

Τήρησις δαπανῶν παρεχομένης γενικῆς περιθάλψεως πρὸς συνταξιούχους φυματικούς Τ. Τ. Τ. τελούστας ὑπὸ ἐπιδότησιν ἢ νοσηλείαν κατὰ τὴν ἐναρξιν τῆς ἰσχύος τοῦ Α. Ν. 1049)49.

Πρὸς τὰς Περιφ. Ταχ. Δ)νσεις.

1) Κατὰ τὰς διατάξεις τοῦ ἀρθροῦ 11 παραγρ. 2 τοῦ Ν. 2045)52 ὁ Ο.Τ.Ε. ὑποχρεοῦται νὰ συνεισφέρει ἀπὸ τοῦ ἔτους 1951 καὶ ἐφεξῆς εἰς τὸν εἰδικὸν Λογισμὸν Προνοίας Ταχυδρ. Πράσωπικοῦ τὰ 2)5 τῆς ἐκάστοτε ἐτησίως δαπάνης διὰ τὴν ἐπιδότησιν καὶ περίθαλψιν τῶν κατὰ τὴν ἐναρξιν

της ισχύος του Α. Ν. 1049)49 τελούντων υπό επιδότησιν ή νοσηλείαν Φυματικών ΤΤΤ Υπαλλήλων.

2) Κατ' εφαρμογήν τούτων και ίνα καθορίζωμεν έπακριθώς την προς τούτο εισφοράν του Ο.Τ.Ε., παρακαλούμεν όπως διατάξητε τή γραφεία τής δικαιοδοσίας σας, ήτινα είναι έξουσιοδοτημένα διά την παροχήν γενικής περιθάλψεως όπως τηρῶσιν εις ίδιον βιβλίον πλήρη τή στοιχεία των δαπανών αιτινας θαρύνουσι τούς φυματικούς συνταξιούχους ΤΤΤ τούς κατά την έναρξιν τής ισχύος του Α. Ν. 1049)49 τελούντας υπό επιδότησιν ή νοσηλείαν και όν πίνακα διαβιζόμεν συνημμένως εις όν εμφαίνεται ή ένεστῶσα τούτων διαμονή.

3) Αί έν λόγω δαπάναι θά αναφέρονται εις την παρεχόμενην γενικήν περίθαλψιν εις τούς συνταξιούχους τής κατηγορίας ταύτης και τή ήσφαλισμένα μέλη των οικογενειών τούτων.

4) Σημειωτέον ότι δι' έκαστον συνταξιούχον και τή μέλη τής οικογενείας αυτού θά τηρείται εις τό έν λόγω βιβλίον ίδια μερίς δαπανών, αντίγραφον τής όποιας εις τό τέλος έκάστου τριμήνου θά υποβάλλεται ύμιν.

Έξαιρετικῶς διά τό τρέχον τρίμηνον 'Απριλίου --- Ιουνίου, τή ούτω τηρηθησόμενα στοιχεία θά υποβληθῶσιν ύμιν την 30 Ιουνίου, του λοιπού δ' έ κανονικῶς κατά τρίμηνον (31)3,30)6, 30)9 και 31)12).

5) Τά στοιχεία ταύτα συγκεντρούμενα παρ' ύμῶν θά υποβάλλωνται ήμιν τό θραδύτερον μέχρις τής 15ης του έπομένου μηνός.

6) Είς την κατά τή άνω τηρουμένην κατά συνταξιούχον μερίδαn θά αναγράφεται:

α) Τῷ όνοματεπώνυμον του φυματικού συνταξιούχου ή προστατευομένου αυτού μέλους.

β) Η ήμερομηνία παροχῆς περιθάλψεως.

γ) Αίτιολογία δαπάνης (φαρμακευτικῆς 3)4), νοσοκομειακῆς, ιατρικῆς και παρακλινικῶν έξετάσεων και

δ) Δαπάνη εις δραχμάς θαρύνουσα τό Ταμείον Υγείας Ταχ. Προσωπικού τής στήλης ταύτης άθροιζομένης ίνα εμφαίνηται ή τριμηνιαία επιβάρυνσις του Ταμείου κατά συνταξιούχον.

7) Η παρούσα θέλει τύχει εφαρμογῆς από τής κοινοποιήσεως αὐτῆς εις ένδιαφερόμενα Ταχ. Γραφεία.

Έν Αθήναις τῇ 11 Μαΐου 1952.

Έντολή Υπουργού

Ό Διευθυντής

Γ. ΚΑΦΕΤΖΑΚΗΣ

Π Ι Ν Α Ξ

Συναξιοῶν Φυματικῶν Τ.Τ.Τ. μέγρι 1-1-50 χρόνου διαχωρισμοῦ Ο.Η.Ε. διαμενόντων εἰς Ἐπαρχίας

Α]Α	Ὅνοματεπωνυμον	Τόπος διαμονῆς	Περὶ τῆ Ταχ. Δ]σις
1.	Κιουπλίδης Κωνσταντῖνος	Θεσσαλονίκη	Θεσσαλονίκη
2.	Δεσπότης Δημήτριος	»	»
3.	Τσέσης Νικόλαος	Πολιμαίς.	»
4.	Τηλίδης Ἀντώνιος	Φλώρινα	»
5.	Ἰραντόπουλος Μιχαήλ	Λιτόχωριον	»
6.	Σιμόπουλος Εὐάγγελος	Θεσσαλονίκη	»
7.	Μαρουλέας Ἰωάννης	Χρυσούπολις	Κομοτινῆς
8.	Ραφτόπουλος Σωτήριος	Κέρκυρα	Ἰωαννίνων
9.	Κανελλοπούλου Ρεγγίνα	Μέτσον	»
10.	Φραγμαδάκης Στυλιανός.	Ἡράκλειον Κρήτης	Χανίων
11.	Μεθυμάκης Ἀντώνιος	Νεάπολις Κρήτης	»
12.	Κοντογιάννης Ἐλευθέριος	Τζερμαίδες	»
13.	Παπαζημόπουλος Κωνστ.	Καρδίτσα	Λαρίσης
14.	Χατζησάββας Ἰωάννης	Τύρναβος	»
15.	Παππᾶς Βασίλειος	Στυλῆς	»



16. Καπετάνος Ἀχιλλεύς
17. Τσότσολος Παναγ.
18. Βρύσσης Παναγ.
19. Φιφές Κωνστ.
20. Μπασκώζος Χαραλ.
21. Παπαθεοδώρου Γεώργιος
22. Κουμουτσός Θεόδωρος
23. Θαλασσινός Ζαφείριος
24. Τζωρτζής Χαραλ.
25. Στρατηγάκης Ἰωάννης
26. Γεωργακάκης Α.
27. Κοτοπούλης Εὐάγγελος
28. Κηρύκος Γεώργιος
29. Κωνσταντέλλος Γεώργιος
30. Ζούλιας Ἰωάννης
31. Χρυσοφός Γεώργιος
32. Βούλγαρης Ἀντώνιος
33. Σχορδέλης Φίλιππος
34. Κωνσταντούδης ἢ Παπάδος Ι.

Μουζάκιον	Υ	»
Μεσολόγγιον	ΥΙ	Πατρέων
Αίγιον	ΥΙ	»
Καλάβρυτα	ΥΙ	»
Πύργος Ἡλείας	ΥΙ	»
Βαλπεσινίου	ΥΙΙ	Τριπόλεως
Θώβρια	ΥΗ	»
Βοτίνη	ΥΗ	»
Οὐραλία	ΥΗ	»
Ἐλαιοχώριον	ΥΗ	»
Ναύπλιον	ΥΗ	»
Κονίστορα Εὐβοίας	ΥΙΙΙ	Ἀθηνῶν
Χαλκίδα	ΥΙΙΙ	»
Δίστομον	ΥΙΙΙ	»
Μήλος	ΙΧ	Πειραιῶς
Σύρος	ΙΧ	»
Μύκονος	ΙΧ	Πειραιῶς
Σάμος	Χ	Μυτιλήνης
Κ. Λήμνου	Χ	»

ΜΟΥΣΕΙΟ

VI. Ἀνακοινώσεις

Α' ΠΑΡΑΙΤΗΣΕΙΣ

Παρητήθησαν οἱ:

- 1) Μαρία Ἀραμπατζόγλου ἐνημερωμένη α' τάξεως παρὰ τῷ Κεντρ. Ταχ. Δράμας. (Φ.Ε.Κ. 82 Γ' 3.4.52).
- 2) Νικόλ. Σαρρέας Ταχ. Διευθυντῆς παρὰ τῇ I Περιφερειακῇ Ταχ. Δ/νσει Θεσσαλονίκης. (Φ.Ε.Κ. 87 Γ' 14. 4.1952).
- 3) Σπυρίδ. Παγκράτης ταχ. ἐπόπτης α' παρὰ τῷ Κεντρ. Ταχ. Γραφείῳ Κερκύρας. (Φ.Ε.Κ. 96 Γ') 25.4.52).
- 4) Νικόλ. Δημ. Γελάσης ταξινομὸς α' τάξεως παρὰ τῷ Κεντρ. Ταχ. Ἀθηνῶν.
- 5) Γεώργ. Εὐσταθίου ἀρχιταξινομὸς παρὰ τῷ Κεντρ. Ταχ. Ἀθηνῶν.
- 6) Νεόφυτος Λαμπρίδης βοηθὸς β' τάξεως παρὰ τῷ Κ. Ταχ. Γραφείῳ Πολυγύρου (Φ.Ε.Κ. 104 Γ') 30.4.52).

Β) ΜΕΤΑΘΕΣΕΙΣ — ΤΟ ΠΟΘΕΤΗΣΕΙΣ

Μετετέθησαν οἱ:

- 1) Ἀναστάσιος Κοκκινιάκης, βοηθὸς β' ἐκ τοῦ Ταχ. Γραφείου Χώρας Σρακίων εἰς τὸ τοιοῦτον Κολυμπαρίου.
- 2) Ἰωάννης Λευτέρης, βοηθὸς β' ἐκ τοῦ Κεντρ. Ταχ. Χανίων εἰς τὸ Ταχ. Καλυθέων. (1) — (2): Φ.Ε.Κ. 79 Γ' 1.4. 1952).
- 3) Εὐάγγελος Νικήτας, βοηθὸς β' ἐκ τοῦ Ταχ. Βυτίνης εἰς τὸ Ταχ. Λαγκαδίων. (3): Φ.Ε.Κ. 82 Γ' 3.4.52).
- 4) Ἀντώνιος Παπαϊωάννου, Ταχ. Ἐπόπτης β' ἐκ τοῦ Ταχ. Λαγκαδίων εἰς τὸ Ταχ. Βυτίνης.
- 5) Γεώργιος Ράπτης Ταχ. Ἐπόπτης β' ἐκ τοῦ Κεντρικοῦ Ταχ. Πρεβέζης εἰς τὸ Ταχ. Πάργας.
- 6) Χαράλαμπος Βλαχάνης, Ταχ. Ἐπόπτης β', ἐκ τοῦ Ταχ. Καλυθέων εἰς τὸ Κεντρ. Ταχ. Χανίων.
- 8) Δημ. Ψαθάκης, Ταχ. Ἐπόπτης α', ἐκ τοῦ Κεντρ. Ταχ. Ἁγίου Νικολάου εἰς τὸ τοιοῦτον Χανίων.
- 8) Ἰωάννης Ἀναγνωστάκης, Ταχ. Ἐπόπτης β', ἐναλλάξ τῷ προηγουμένῳ.
- 9) Σωτήριος Μπαλαρῆς, βοηθὸς α', ἐκ τοῦ Ταχ. Γρεβενῶν εἰς τὸ Ταχ. Σκλήθρου.
- 10) Γεώργιος Φραγκάκης, Ταχ. Ἐπόπτης β', ἐκ τοῦ Ταχ. Πύργου Κρήτης εἰς τὸ Ταχ. Παχείας Ἄμμου. (4) — (10): Φ.Ε.Κ. 96 Γ' 25) 4) 52).
- 11) Χρήστος Νόκος, βοηθὸς β' ἐκ τοῦ Κεντρ. Ταχ. Μεσολογγίου εἰς τὸ τοιοῦτον Πατρῶν.

12) Εὐάγγελος Μπέζας, βοηθὸς β', Ἀμοιβαίως τῷ προηγούμενῳ (11)—12): ΦΕΚ 108Γ' 10.5.52).

Ἐτοποθετήθησαν:

α) Εἰς ἄς θέσεις ὑπηρετοῦν οἱ:

1) Βασ. Βουδούρης Ταχ. Δ)ντῆς παρὰ τῇ I Περιφ. Διευθύνσει Θεσσαλονίκης ὡς ἐπιθεωρητῆς.

2) Χαρίλ. Γαλανάκης, Ταχ. Δ)ντῆς παρὰ τῷ Κεντρ. Ταχ. Θεσσαλονίκης ὡς προϊστάμενος τῆς ὑπηρεσίας Διεκπεραιώσεως.

3) Νικόλ. Κοντάνης Ταχ. Δ)ντῆς παρὰ τῷ Κεντρ. Ταχ. Θεσσαλονίκης ὡς Ὑποδιευθυντῆς.

β) Συνεπεῖρ προαγωγῆς οἱ:

1) Κωνστ. Λευιτικός Ταχ. Δ)ντῆς εἰς τὸ Κεντρ. Ταχ. Λεβαδείας ὡς προϊστάμενος μετατεθεὶς ἐκ τῆς VIII Περ. Ταχ. Δ)νσεως.

2) Παναγ. Κίτκιρας, Ταχ. Δ)ντῆς παρὰ τῷ Κεντρ. Ταχ. Θεσσαλονίκης ὡς προϊστάμενος τῆς ὑπηρεσίας ἀφίξεως μετατεθεὶς ἐκ τῆς I Περιφ. Ταχ. Δ)νσεως Θ)νίκης (α)καί β): Φ.Ε.Κ. 102Γ', 30.4.52).

Γ' Π Ρ Ο Α Γ Ω Γ Α Ι

1) Ταχ. Ὑπηρεσίας:

Εἰς Ἀρχιταξινόμους οἱ Ταξινόμοι α':

α) Κατ' ἐκλογὴν:

- 1) Ἀργ. Μαργαρίτης
- 2) Γεώργ. Κομνηνός
- 3) Εὐάγγ. Τραυλός
- 4) Στυλ. Μαραγκάκης
- 5) Θεοφ. Ραυτόπουλος
- 6) Δημ. Ρηγόπουλος
- 7) Πέτρος Κορφιιάτης
- 8) Ἀριστ. Καρδερίνης

β) Κατ' ἀρχαιότητα:

- 1) Εὐστ. Σταματόπουλος
- 2) Ἀθαν. Περράκης
- 3) Ἐμμ. Δημητρίου (α)καί β': Φ.Ε.Κ. 83Γ' 8.4.52).

2) Ταχ. Ταμειυτηρίου:

Εἰς εἰσηγητὴν ὁ γραμματεὺς α' Γρηγόρ. Παπκρηγορίου (Φ.Ε.Κ. 83Γ' 8)4)52).

Δ'. ΔΙΟΡΘΩΣΙΣ ΗΜΑΡΤΗΜΕΝΩΝ

Εἰς τὴν ὑπ' ἀριθ. 14747)151 ἡμετέραν ἐγκύκλιον ἑ. ἔ., καταχωρηθεῖσαν εἰς τὸ Δελτίον Τ.Τ.Τ. Μαρτίου 1952 διορθώσατε εἰς τὸ Κεφάλαιον IV. παράγραφον 4. τὴν φράσιν «...εἰς τὴν ἐξοφλητικὴν ἀπόδειξιν Ἰουνίου ἐκάστου οἰκονομικοῦ ἔτους», εἰς τὸ ὄρθον «... εἰς τὴν ἐξοφλητικὴν ἀπόδειξιν Ἰουνίου ἐκάστου οἰκονομικοῦ ἔτους».

(Ἐκ τῆς Διευθύνσεως Ταχ. Ἐκμεταλλεύσεως)

ΤΑ ΕΛΛΗΝΙΚΑ ΤΑΧΥΔΡΟΜΕΙΑ ΕΙΣ ΤΗΝ ΤΟΥΡΚΙΑΝ

ὑπὸ Κωνσ. Ρ. Σφήκα
πρώην Γενικοῦ Διευθυντοῦ Τ.Τ.Τ.

Ἡ ἑλλειψὶς ὀργανωμένου Ταχυδρομείου εἰς τὴν Τουρκία γιὰ τὴν εὐκολία τοῦ κοινού, εἰς τὴν μορφήν μὲ τὴν ὁποίαν παρουσιάζεται σήμερα εἰς ὅλα τὰ πολιτισμένα Κράτη, ὅπως καὶ ἄλλη φορὰ μού ἐδόθηκεν ἀφορμὴ νὰ γράψω, ἀνάγκασε μερικὲς ἀπὸ τὶς ξένες Κυβερνήσεις νὰ συστήσουν μέσα εἰς τὸ ἔδαφος τῆς Τουρκικῆς Ἐπικρατείας δικὰ τοὺς Ταχυδρομεῖα, ποὺ ἐξυπηρετοῦσαν τὶς ἀνάγκας τῶν ὑπηκόων τῶν καθ' ὡς καὶ ἄλλων ξένων ὑπηκόων, ποὺ ἐπιθυμοῦσαν νὰ κάμουν χρῆσιν τοὺς.

Ἐκτὸς ἀπὸ τὰ Ἑλληνικὰ Ταχυδρομεῖα εἰς τὴν Ὀθωμανικὴν Αὐτοκρατορία, ἐλειτούργοῦσαν καὶ τὰ ἀκόλουθα ξένα Ταχυδρομεῖα. Τὸ Αὐστριακόν, ποὺ ἐσυστάθηκεν μὲ τὴν συνθήκην τοῦ 1719. Τὸ Γαλλικόν ποὺ ἰδρύθηκε μὲ τὴ συνθήκην τοῦ 1740, τὸ Ρωσσικόν μὲ τὴ συνθήκην τοῦ 1873, τὸ Ἀγγλικόν καὶ τὸ Ἰταλικόν. (1).

Καὶ ἡ Ἑλλάς ἀκολουθῶντας τὸ παράδειγμα τῶν ξένων Κρατῶν καὶ γιὰ νὰ ἐξυπηρετήσῃ κανονικὰ τοὺς Ἑλληνικοὺς πληθυσμοὺς εἰς τὴν Τουρκία, ἐσύστησεν εἰς τὰ 1834 μερικὰ Ἑλληνικὰ Ταχυδρομικὰ Γραφεῖα εἰς τὰ κυριώτερα μέρη τῆς Τουρκίας. Τὰ γραφεῖα αὐτὰ «τὰ διανημητήρια» ὅπως τὰ ὠνόμαζαν, διευθύνοντο ἀπὸ τὸν Ἑλληνα πρόξενο τοῦ τόπου καὶ ἀνελάμβανον νὰ παραλαμβάνουν μονάχα τοὺς ταχυδρομικοὺς σάκκους ποῦ ἤρχοντο ἀπὸ τὸ ἐξωτερικόν ἢ προωρίζοντο γιὰ τὸ ἐξωτερικόν, ποῦ τοὺς παρέδιναν κατόπιν εἰς τὰ ξένα Ταχυδρομεῖα τῆς Τουρκίας γιὰ νὰ φροντίσουν γιὰ τὴν περαιτέρω ἀποστολὴν τοὺς.

(1) Τὰ ξένα αὐτὰ Ταχυδρομεῖα ἐκτὸς ἀπὸ τὰ Ἑλληνικὰ, ποῦ εἶχαν κλείσει προτῆτερα, ἔπαψαν τὴ λειτουργία τοὺς μὲ τὴν συνθήκην τῆς Λωζάννης (1923).

Τέτοια «διανημητήρια» είχαν συσταθῆ τὴν ἐποχὴ ἐκείνη, εἰς τὴν Κωνσταντινούπολη, τὴ Μασσαλία, τὴ Μεσσήνη τῆς Ἰταλίας, τὴν Ἀλεξάνδρεια τῆς Αἰγύπτου, τὸ Ἡράκλειον καὶ τὴ Σμύρνη (2).

Ἡ Ἑλληνικὴ Κυβέρνηση (1835) γιὰ νὰ ἐξυπηρετηθῆ καλλίτερα ἢ συγκοινωνία μὲ τὴν Κωνσταντινούπολη, ἔθεσεν εἰς τὴν διάθεσιν τῆς Ἑλληνικῆς Ταχυδρομικῆς Ὑπηρεσίας τὸ ἀτμόπλοιο «ANATOLIA» ποῦ ἔκαμνε κάθε δεκαπενθήμερο τὴ ταχυδρομικὴ γραμμὴ Πειραιῶς—Σύρου—Κωνσταντινούπολη μὲ προσεγγίσεις εἰς τὴ Μυτιλήνη, Τύνιδα, Δαρδανέλλια καὶ Καλλιπόλη.

Στὸ ταξεῖδι τῆς ἢ «ANATOLIA» μετέφερε γιὰ λογαριασμὸ τῆς Ἑλληνικῆς Ταχυδρομικῆς Ὑπηρεσίας ὄλα τὰ γράμματα καὶ τοὺς ταχυδρομικοὺς φακέλλους ποῦ διευθύνοντο σ' ἓνα ἀπὸ τοὺς παραπάνω λιμένας προσεγγίσεως καὶ ἀντίθετα, καθὼς καὶ ὅσα ἤρχοντο εἰς τὴν Ἑλλάδα μὲ τελικὸ προορισμὸ τὴν Εὐρώπη, τὴν Αἴγυπτον, τὴν Κρήτην, τὴ Κύπρον, τὴ Ρόδον καὶ ἀντίθετα.

Τὰ ταχυδρομικὰ δικαιώματα γιὰ τὰ γράμματα καὶ τοὺς φακέλλους, ποῦ μετέφερον ἢ «ANATOLIA» εἶχαν κανονισθῆ σύμφωνα μὲ τὴν ἀπόστασιν. Ἔτσι γιὰ ἓνα ἀπλό γράμμα, βάρους 7 γραμμαρίων, ἀπὸ τὸν Πειραιᾶ γιὰ τὴ Σύρον ἐπλήρωναν λεπτὰ 30, ἀπὸ τὸν Πειραιᾶ γιὰ τὴ Χίον λεπτὰ 60, ἀπὸ τὸν Πειραιᾶ γιὰ τὴ Σμύρνη λεπτὰ 90, ἀπὸ τὸν Πειραιᾶ γιὰ τὴ Μυτιλήνη δραχμὴ μία, ἀπὸ τὸν Πειραιᾶ γιὰ τὴν Τύνιδα δραχμ. 1,30, ἀπὸ τὸν Πειραιᾶ γιὰ τὴ Καλλιπόλη δραχμ. 1,20 ἀπὸ τὸν Πειραιᾶ γιὰ τὴν Κωνσταντινούπολη δραχμ. 1,50. Ἀπὸ τὴ Σύρον γιὰ τὴ Χίον λεπτὰ 30, ἀπὸ τὴ Σύρον γιὰ τὴ Σμύρνη λεπτὰ 60, ἀπὸ τὴ Σύρον γιὰ τὴ Μυτιλήνη λεπτὰ 70, ἀπὸ τὴν Σύρον γιὰ τὴ Τένεδον λεπτὰ 90, ἀπὸ τὴ Σύρον γιὰ τὰ Δαρδανέλλια λεπτὰ 90 καὶ ἀπὸ τὴ Σύρον γιὰ τὴ Κωνσταντινούπολη δραχμ. 1,20.

Αἱ ἡμικεκαλυμμένοι δεῖξεις πραγματειῶν (τὰ δεῖγματα ἐμπορευμάτων) ἐπλήρωναν τὸ τρίτον ἀπὸ τὰ δικαιώματα τῶν γραμμάτων. Τὰ τυπωμένα φύλλα (τὰ ἔντυπα) ἐγένοντο δεκτὰ χωρὶς νὰ καταβληθῆ κανὲν δικαίωμα, ἐνῶ ἀπειναντίας δὲν ἐγένοντο δεκτὰ βιβλία, ἔντυπα καὶ χειρόγραφα.

Μὲ εἰδικὸν κανονισμὸν εἰς τὸν ὁποῖον ἐπροσηρτάτο καὶ

(2) Γιὰ περισσότερες πληροφορίες, κοιτᾶτε τὴ Δηλοποίησιν τῆς Γενικῆς Διευθύνσεως τοῦ Ταχυδρομείου τῆς 9 Δεκεμβρίου 1835 «περὶ παύσεως τῆς διὰ τῶν ταχυπλόων Φεράλδων ταχ. συγκοινωνίας μετὰ τοῦ ἀτμόπλοιου «ANATOLIA» (Ἑλλ. Νομ. Δεληγιάννη—Ἐρησοπούλου τομ. Δ' σελ. 136). Γιὰ τὴ συγκοινωνία μὲ τὰ «ταχύπλοα ἰστιοφόρα τοῦ Φεράλδου θὰ γράψω προσεχῶς.

ναυολόγιο, εξαθωρίζετο τὸ δρομολόγιον τοῦ ἀτμοπλοίου καὶ πᾶν ὅ,τι ἀφοροῦσε τοὺς ἐπιβάτες, τὰ χρηματοδέματα, τὰ ἐμπορεύματα καὶ τὴν ἀλληλογραφία, ποῦ ἐσυγκεντροῦτο εἰς τὰ Ταχυδρομεῖα Ἀθηνῶν καὶ Σύρου (1).

Κατὰ τὸ μεταξὺ (1838) ἡ Γαλλία ἐγκατέστησε τακτικὴν ταχυδρομικὴν συγκοινωνίαν μὲ τὰ ἀτμόπλοια, ποῦ διατηροῦσε τὴν ἐποχὴ ἐκείνη στὴ Μεσόγειο καὶ μὲ τὰ ὅποια ἐγένετο ἡ ἀνταλλαγὴ τῶν ταχυδρομικῶν σάκκων καὶ μὲ τὸ «διανημητήριον» τῆς Κωνσταντινουπόλεως (2).

Ἡ Γενικὴ ὅμως διεύθυνσις τοῦ Ταχυδρομείου δὲν εὑρίσκειν ἱκανοποιητικὴν τὴν λειτουργίαν τοῦ «διανημητηρίου» τῆς Κωνσταντινουπόλεως καὶ γι' αὐτὸ κατὰ τὸν Ὀκτώβρη τοῦ 1849 ἐζήτησεν ἀπὸ τῆ Κυβέρνηση νὰ καταργήσῃ αὐτὸ καὶ νὰ συστήσῃ ἀντ' αὐτοῦ τακτικὸν Ταχυδρομικὸν Γραφεῖο.

Τὴ σύστασιν τοῦ Ταχυδρομικοῦ αὐτοῦ Γραφείου ἐθεωροῦσεν ἡ Γενικὴ Διεύθυνσις ὡς ἀπολύτως ἀναγκαῖα διότι, ὅπως ἔγραφεν εἰς τὴν ἀναφορὰ τῆς ὄχι μόνον διάφοροι καταχρήσεις ἐπήγασαν εἰς τὴν ἀλληλογραφίαν τῆς Ἑλλάδος καὶ ἐπὶ τούτῳ καὶ αἱ Ἐφημερίδες καὶ οἱ πολῖται ἐζήτησαν τὴν φεραπίαν, ἀλλὰ καὶ κατὰ τὴν μεταξὺ Ἑλλάδος καὶ Ρωσσίας ταχ. συνθήκην (3) ἐναπαιτεῖται ἡ σύστασις τοιούτου γραφείου διὰ τὴν παράδοσιν, παραλαβὴν καὶ ἀποστολὴν τῶν μεταφερομένων φακέλων ἀπὸ τὴν Ἑλλάδα διὰ τὴν Ρωσίαν καὶ διὰ τὰς Ἡγεμονίας τῆς Δακίας καὶ τὰνάπαλιν (4).

Ἐπειτα ἀπὸ τὸ παραπάνω ἔγγραφο τοῦ Γενικοῦ Διευθυντοῦ τοῦ Ταχυδρομείου, ἡ Κυβέρνηση ἔσπευσε νὰ ἀναγράψῃ εἰς τὸν προϋπολογισμὸν τοῦ 1849 τὴν πίστωσιν ποῦ ἐχρειάζετο γιὰ τὴν λειτουργίαν τοῦ Ταχυδρομείου τῆς Κωνσταντινουπόλεως καὶ νὰ στείλῃ γιὰ τὴν ὀργάνωσιν καὶ τὴν τακτοποίησίν του τὸν Ὑποδιευθυντὴν τοῦ Ταχυδρομείου Πειραιῶς Α. Μυλωνᾶν, ὁ ὁποῖος διετάχθη νὰ ἐκτελῇ προσωρινὰ τὰ καθήκοντα τοῦ Διευθυντοῦ.

Ἀπὸ κάποια ἀναφορὰ τοῦ Μυλωνᾶ μὲ ἡμερομηνία 26 Ἰουλίου 1850 βλέπουμε πῶς τὴν ἐποχὴ ἐκείνη εἶχε πλέον τελειώσει ἡ διοργάνωσις τοῦ Ταχυδρομείου τῆς Κωνσταντινουπόλεως καὶ ἐζητοῦσεν ὁ Μυλωνᾶς νὰ διαταχθῇ νὰ γυρίσῃ στὴ πρωτῆτερινὴν του θέσιν, στὸν Πειραιᾶ.

(1) Πράκτορες τῆς «ΑΝΑΤΟΛΗΣ» ἦσαν εἰς μὲν τὰς Ἀθήνας ὁ Φεράλδης, εἰς δὲ τὴν Σμύρνην ὁ Β. Γ. Μαλτᾶς.

(2) Κοιτ. «Ταχ. Σύμβασις μεταξὺ Ἑλλάδος καὶ Γαλλίας» 2 Ἰανουαρίου 1838.

(3) Κοιτ. ἄρθρ. 4 τῆς Ταχ. Συμβάσεως Ἑλλάδος—Ρωσσίας Νόμος 2 Σεπτεμβρίου 1848.

(4) Ἀναφορὰ τῆς Γεν. Διευθύνσεως τοῦ Ταχ. πρὸς τὸ Ὑπουργ. Ἐσωτερικῶν μὲ ἀρ. 4600 τῆς 19 Ὀκτωβρίου 1849.

Ἡ Γενική ὁμως Διεύθυνση δὲν ἐνέκρινε τὴν αἴτηση αὐτῆ τοῦ Μυλωνᾶ καὶ τὸν παρεκάλει νὰ παραμείνῃ εἰς τὰ χρέη του.

Γιὰ νὰ δεῖξουμε τὴν οἰκτρὰ κατάστασιν εἰς τὴν ὁποία εἶχε περιέλθει ἡ ταχυδρομικὴ συγκοινωνία μὲ τὴν Κωνσταντινούπολην, δημοσιεύουμε τὸ παρακάτω ἀπόκομμα ἀπὸ τὴν «Ἐλπίδα» τῶν Ἀθηνῶν (1).

«Ἡ Ἑλληνικὴ ἀλληλογραφία θεωρεῖται ὑπὸ τῆς Γαλλικῆς Διευθύνσεως τῶν Ταχ. ἐν Κωνσταντινουπόλει, ὡς ἔκθετον τέκνον, παραδιδομένη ἐλέους χάριν εἰς βυζάστραν, τὸν διανομέα. Πολλαὶ ἐπιστολαὶ δὲν δίδονται πρὸς τοὺς ἐπιγραφομένους, ἀλλὰ δίδονται σχισμέναι καὶ ὁ διανομέας, Γάλλος, ἕνας δεύτερος χαρατῆξ».

Μὲ ἐγκύκλιον τῆς Γεν. Διευθύνσεως τῆς 9.8.1857 ἐκανονίσθησαν ὀριστικὰ τὰ τῆς λειτουργίας τῶν Ἑλληνικῶν Ταχυδρομείων εἰς τὴν ἀλλοδαπὴν καὶ μερικῆς ἀπὸ τῆς ὁδηγίης αὐτῆς καταχωρίζομεν παρακάτω. Διὰ τὸ Ταχ. Γραφεῖο ἐχορηγεῖτο ἀνάλογον δωμάτιον εἰς τὸ Προξενεῖον εὐρίσκετο εἰς ἀπόκεντρον σημεῖον τῆς πόλεως, ὅπου ἐπρέπε νὰ ἐνοικιάσῃ γραφεῖον εἰς κεντρικὸν μέρος καὶ ἐπάνω εἰς τὴν θύραν τοῦ γραφείου ἔθεταν σῆμα μὲ τὰ Βασιλικὰ ἐμβλήματα καὶ τὴν ἐπιγραφὴν POSTE HELLENIQUE.

Τὰ Ταχυδρομεῖα αὐτὰ ἀσχολοῦντο :

α) Εἰς τὸ νὰ παραλαβαίνουν τὰ γράμματα καὶ τῆς ἐφημερίδας γιὰ τὴν Ἑλλάδα καὶ ποῦ τῆς ἔστειλε μέσα σὲ ἰδιαιτέρους σάκκους μὲ τὰ γαλλικὰ καὶ αὐστριακὰ ἀτμόπλοια εἰς τὰ ἀνταλλακτικῆρα Ταχυδρομεῖα Πειραιῶς καὶ Σύρου.

β) Νὰ μοιράζων τὰ γράμματα καὶ τῆς ἐφημερίδας ποῦ ἤρχοντο μὲ τὰ ἴδια ἀτμόπλοια ἀπὸ τὴν Ἑλλάδα.

γ) Νὰ παραλαβαίνουν ἀπὸ τὸ Ρωσικὸ Ταχυδρομεῖο τῆς Κωνσταντινουπόλεως τοὺς ταχ. φακέλους τῆς Ρωσσίας καὶ τῶν δύο ἡγεμονιῶν τῆς Δακίας, ποῦ εἶχον προορισμὸν τὴν Ἑλλάδα, ποῦ τοὺς ἔστειλε μέσα εἰς ἰδικούς του ταχ. σάκκους, καθὼς καὶ νὰ παραδίνῃ εἰς τὸ ἴδιο ταχυδρομεῖο τοὺς Ἑλληνικούς φακέλους, ποῦ ἐπροορίζοντο γιὰ τῆς παραπάνω ἐπικράτειας, σύμφωνα μὲ τὴν ταχ. σύμβασιν Ἑλλάδος καὶ Ρωσσίας 1848.

Τοὺς ταχ. σάκκους του ἔστειλε τὸ Ἑλληνικὸ Ταχυδρομεῖο μὲ τὰ Αὐστριακὰ καὶ τὰ Γαλλικὰ ἀτμόπλοια, ποῦ ἔκαναν τὴ γραμμὴ Ἑλλάδος — Τουρκίας.

Τὰ γράμματα καὶ τῆς ἐφημερίδας, ποῦ ἐπροορίζοντο γιὰ τὴν Ἑλλάδα, τὸ Ἑλληνικὸ Ταχυδρομεῖο τῆς Κωνσταντινουπόλεως, τῆς ἐδέχετο σύμφωνα μὲ τοὺς ὅρους τῶν Συμβάσεων,

(1) Σελ. 2188 τῆς 29 Αὐγούστου 1845.

πού εἶχεν συνάψει ἡ Ἑλληνικὴ Κυβέρνησις μετὰ τὴν Γαλλικὴν ἀτμοπλοικὴν Ἑταιρείαν Ροστάν καὶ τὸ Αὐστριακὸν Λόυδ.

Ἐπειδὴ ἡ νομισματικὴ μὴν καὶ ἐπομένως ἡ ἀξία τοῦ Ἑλληνικοῦ νομίσματος πρὸς τὸ Τουρκικόν, εἶχε διαφορὰ, οἱ Ταχ. Διευθυνταὶ συνεννοοῦντο μετὰ τὰ Ἑλληνικὰ Προξενεῖα καὶ ὄρισαν ἀπὸ κοινοῦ, μετὰ πρωτόκολλο, τὸ τουρκικὸν νόμισμα τὴν ἀντίστοιχον ἀξίαν τοῦ Ἑλληνικοῦ.

Ἑλληνικὰ Ταχυδρομεῖα πού εἶχαν συσταθῆ ἕως τὰ 1857 εἰς τὸ ἐξωτερικὸν ἦσαν τὰ ἑξῆς :

A) Γραφεῖα 1) Κωνσταντινουπόλεως, 2) Σμύρνης, 3) Ἀλεξανδρείας, 4) Θεσσαλονίκης, 5) Ἰωαννίνων, 6) Βουκουρεστίου, 7) Ἰασίου, 8) Ἰερραίλας, 9) Γαλατσίου (1).

B) Διανεμητήρια 1) Δαρίσης, 2) Ἄρτας, 3) Πρεβέζης,

Εἰς τὰ Γενικά Ἀρχεῖα τοῦ Κράτους κατὰ σχετικὴν ἀναδίφησίν μου εὑρον τὴν παρακάτω ὑπ' ἀριθ. 2253 ἀπὸ 18 Ἀπριλίου 1858 ἀναφορὰν τοῦ Γενικοῦ Διευθυντοῦ τῶν Ταχ. Θ. Λεονάρδου πρὸς τὸ Ὑπουργεῖον Ἑσωτερικῶν, σχετικὰ μετὰ τὴν Ἑλληνικὴν ἀλληλογραφίαν τοῦ Καίρου. Ἡ ἀναφορὰ αὕτη δημοσιεύεται γιὰ πρώτη φορά.

Πρὸς τὸ Ὑπουργεῖον τῶν Ἑσωτερικῶν

«Ἐπειδὴ παρατηρήσαμεν, ὅτι ἡ μεταξὺ Ἑλλάδος καὶ Καίρου ἀλληλογραφία διατηρεῖται ἀκεραία, ἐσκέφθημεν ὅτι ἔπρεπε νὰ ληφθῆ ἡ θέουσα καὶ περὶ αὐτῆς πρόνοια, ὅπως διαβιβάζεται αὕτη ἀσφαλῶς καὶ ἐγκαιρῶς διὰ τῶν Ἑλλην. Ταχ. Γραφείων Ἀλεξανδρείας. Ἀπετάθημεν κατὰ συνέπειαν πρὸς τὸν ἐν Ἀλεξανδρείᾳ Γεν. Πρόξενον καὶ ἐηγήσαμεν παρ' αὐτοῦ διαφόρους ἐπὶ τοῦ ἀντικειμένου τούτου πληροφορίες».

Ὁ κ. Γεν. Πρόξενος δὸς ἡμῖν τὰς ζητηθείσας πληροφορίες φρονεῖ ἐπίσης ὡς ἡμεῖς, ὅτι εἰ ἐστὶν ὁσημέραι καὶ ὑπὸ μᾶλλον ἀνάπτυξιν τῆς ἀνταποκρίσεως ἢ σύστασις Ταχ. Γραφείου θέλει συντείνει τὰ μέγιστα καὶ ὠφελῆσει τὸ ἐμπόριον, καθόσον θέλει παρέχει καὶ εὐκολίας περισσοτέρας, ἐνῶ ἡ δαπάνη διὰ τοιαύτην οὐσιώδη ὑπηρεσίαν, συγκρινομένη μετὰ τὴν εὐκολίαν καὶ τὴν κατὰ συνέπειαν ὠφέλειαν τοῦ Ἑλληνικοῦ ἐμπορίου, δὲν δύναται νὰ θεωρηθῆ ὡς πρόσκομμα. Κατόπιν τῶν ἀνωτέρω πληροφοριῶν ὁ ἐν Καίρῳ διατρίβων δι' ὑποδείξεις Σ. Μοθωνιός, πρῶτον Ὑποδιευθυντῆς τοῦ Ταχ. Πατρῶν, πληροφορηθεὶς παρὰ τοῦ ἐκείσε Προξενεῖου, ὅτι ἐζητήθησαν περὶ τοῦ ἀντικειμένου πληροφορίες, ἀπήντησεν ἡμῖν, δι' ἰδιαιτέρας ἐπιστολῆς του, εὐνοϊκᾶς πληροφορίας καὶ ἐκφράσας τὴν ἐπιθυμίαν του νὰ συντελέσῃ εἰς τὴν εὐδῶσιν τοῦ σκοποῦ. διητύθωνε συγχρόνως ἀναφορὰν, δι' ἧς προτείνει, ὅτι δέχεται τὴν διεύθυνσιν τοῦ Ταχ. τούτου γραφείου μετὰ μόνην ἀντιμισθίαν τῶν 20 ρ) ο ἐπὶ τῶν καθαρῶν εἰσπράξεων καὶ ὅτι καθόσον ἀφορᾷ τὰ γραφικὰ ἔξοδα καὶ τὸ ἐνοίκιον τοῦ καταστήματος, ἀφίνει νὰ προσδιορίσῃ ἡ Κυβέρνησις ὅ,τι ἤθελεν ἐγκρίνει.

Πλήν τούτου νομίζω, ὅτι εἶναι ἀνάγκη νὰ ἐξασφαλισθῇ ἡ ἀλληλογραφία ἄλλων τινῶν παραλίων Τουρκικῶν πόλεων, μετὰ τῶν ὁποίων διετηρεῖτο τακτικὴ συγκοινωνία δι' ἀτμοπλοίων καὶ ὧν ἡ ἀλληλογραφία ἦτο ἐμπεπιστευμένη εἰς τὰ Πρακτορεῖα Λόυδ, ἅτινα ἐξετέλουν χρέη διανεμητηρίων οὕτως εἰπεῖν γραφεῖον (1) καὶ διὰ τοῦτο προτείνω τὴν ἐπὶ τοῦ παρόντος σύστασιν γραφεῖον διανεμητηρίων εἰς τὰς ἐξ αὐτῶν ἐχούσας μεγαλύτεραν ἀλληλογραφίαν καὶ ἀνεπτυγμένον ἐμπόριον δηλ. εἰς Χίον, Λάρνακα, Κύπρον, Χανιά καὶ Βόλον.

Ἐν τέλει προτείνω α) τὴν σύστασιν Ταχ. Γραφεῖου ἐν Καίρῳ τῆς Αἰγύπτου καὶ ταχ. διανεμητηρίων εἰς Χίον, Λάρνακα (τῆς Κύπρου) Χανιά (τῆς Κρήτης) καὶ Βόλον τῆς (Θεσσαλίας).

β) Τὸν διορισμὸν τοῦ Σ. Μοθωνιοῦ ὡς εἰδικοῦ διαχειριστοῦ τοῦ ἐν Καίρῳ Ταχ. Γραφεῖου μετ' ἀπολαβὴν τῶν 20 ο)ο ἐπὶ τῶν καθαρῶν εἰσπράξεων καὶ τὴν ἀνάθεσιν τῆς ἐπιστάσεως τῶν ταχ. διανεμητηρίων εἰς τοὺς Γραμματεῖς καὶ ὅπου δὲν ὑπάρχουν τοιοῦτοι εἰς τοὺς Βοηθούς τῶν Προξενείων.

γ) Τὴν χαρῆγησιν διὰ μὲν τὸ γραφεῖον ἐν Καίρῳ 180 δραχμῶν ἐφ' ἅπαξ δι' ἔξοδα τῆς πρώτης συστάσεως καὶ ἀνά δραχ. 100 κατὰ μῆνα λόγῳ ἐνοικίου καταστήματος καὶ γενικῶν ἐξόδων εἰς δὲ τὰ διανεμητήρια ἀνά δραχ. 10 ἐφ' ἅπαξ διὰ τὴν κατασκευὴν ἐνὸς κιβωτίου ἐν ᾧ θέλουσι ρίπτεσθαι τὰ πρὸς ἀποστολὴν γράμματα κλπ. καὶ ἀνά δραχ. 15 κατὰ μῆνα λόγῳ γραφικῶν ἐξόδων.

δ) Τὴν ἐγκρισιν τοῦ ἀναγκασμοῦ ἐξόδου διὰ τὴν διὰ τοῦ σιδηροδρόμου μεταφορὰν τῶν φακέλων ἀπὸ Ἀλεξανδρείας εἰς Καίρον καὶ τανάπαλιν, ἂν καὶ πεποίθαμεν ὅτι, τῇ μεσολαβήσει τοῦ ἐν Ἀλεξανδρείᾳ Γεν. Προξενείου ὁ Ἀντιβασιλεὺς θέλει διατάξῃ τὴν δωρεάν τῶν εἰρημῶν φακέλων μετακώμισιν, ὅπως ἔπραξε τοῦτο καὶ εἰς ὁμοίους φακέλους ἐργολάβου τινὸς Ἰταλοῦ, συστήσαντος ἐν Καίρῳ Ταχ. Γραφεῖον.

ε) Τὴν ἐπὶ τῶν γραμμάτων καὶ δειγμάτων, τῶν διευθυνόμενων ἐξ Ἀλεξανδρείας εἰς Καίρον καὶ τανάπαλιν, ἐπιβολὴν προσθέτου ταχ. τέλους, ὁμοίου τοῦ ἐν τῷ ἄρθρῳ τοῦ ἀπὸ 9 Ἰουλίου 1857 Β. Δ. προσδιορισθέντος διὰ γράμματα καὶ δείγματα ἐμπορευμάτων διευθυνόμενα ἐξ Ἰβραήλας εἰς Βουκουρέστιον ὡς ἐκ Γαλατσίου εἰς Ἰάσιον καὶ τανάπαλιν.

(1) Εἰς τὴν Εὐρωπαϊκὴν, Ἀσιατικὴν καὶ Νησιωτικὴν Τουρκίαν ἦσαν ἐγκατεστημένα 37 Αὐστριακὰ Ταχ. Γραφεῖα, 17 εἰς τὴν Βλαχίαν καὶ τὴν Μολδαβίαν (ποῦ ἦσαν ἡγεμονίαις ὑποτελεῖς εἰς τὴν Τουρκίαν), 7 εἰς τὴν Βουλγαρίαν καὶ Ρωμυλίαν, ποῦ ἦσαν τότε Τουρκικὰ βιλαέτια καὶ πασσαλίκια, 2 εἰς τὴν Αἴγυπτον, ποῦ ἦτο κάτω ἀπὸ φιλὴ ἐπικυριαρχία τοῦ Σουλτάνου καὶ 1 εἰς τὸ Μαυροβούνιον, ποῦ ἦτο ἡγεμονία ὑποτελεῖς εἰς τὸν Σουλτάνον (EDIN M·U·LLER).

Ἡ Γεν. Δ' νσις θέλει ἐφοδιάσει τὸ Ταχ. Γραφεῖον Καίρου ἐκ τῶν ἐξόδων τοῦ ἀρμαδίου ἄρθρου τοῦ προϋπολογισμοῦ αὐτῆς μὲ τὴν ἀναγκαίαν πλάστιγγα ὡς ἐπίσης τόσον τὸ γραφεῖον τοῦτο, ὅσον καὶ τὰ λοιπὰ διανεμητήρια μὲ τὰς ἀνάγκαιας ταχ. σφραγίδας καὶ σήμαντρα.

Ἐπὶ τῇ ὑποθέσει, ὅτι αἱ προτάσεις αὗται θέλουσι παραδεχθῆ ὑπὸ τοῦ Ὑπουργείου, ὑποβάλλομεν συγχρόνως δύο σχέδια Β. Δ.

Εὐπειθέστατος
Ὁ ἐκπληρῶν χρέη Διευθυντοῦ
Ὑποδιευθυντῆς
Θ. ΛΕΟΝΑΡΔΟΣ

Τὶ ἀπέγινε μὲ τὴν ἀναφορὰν αὐτῆ τοῦ Λεονάρδου δὲν κατάρθωσα νὰ ἐρῶ, ὑποθέτω ὁμοίως, ὅτι δὲν ἔγινε τίποτε, γιατί τὴν ὑπ' ἀριθ. (6764) 49 τῆς 27 τοῦ Νοέμβριος 1865, πού δημοσιεύω πάρα κάτω, ἡ Γεν. Δ' νσις ἐκανόνισε τὴν ἀποστολὴ τῆς ἀλληλογραφίας γιὰ τὸ Κάιρο μὲ τὸ Γαλλικὸ Ταχ. τοῦ Καίρου.

«Τῇ 1 Ἰανουαρίου 1866 θὰ λειτουργῇ Γαλλικὸν Ταχ. γραφεῖον ἐν Καίρῳ.

Ἡ Ὑπηρεσία διέταξε τὰ Ταχ. Γραφεῖα νὰ δέχωνται καὶ ἀποστέλλουν εἰς Κάιρον γράμματα καὶ Ἐφημερίδας ἐπὶ πληρωμῇ τῶν αὐτῶν τελῶν καὶ ἐπὶ ταῖς αὐταῖς ὁροῖς δι' ὧν ἀπεστέλλοντο ἤδη καὶ εἰς τὰ λοιπὰ ἐν Ἀνατολῇ συνεστημένα Γαλλικὰ Ταχυδρομεῖα καὶ ἰδίως εἰς Ἀλεξάνδρειαν».

Τὰ Ἑλληνικὰ Ταχυδρομεῖα εἰς τὴν Τουρκίαν ἐλειτούργησαν καινικὰ ἕως τὰ 1881, ἐκτός ἀπὸ μίαν μικρὰ διακοπὴν τὸ 1854, ὅταν, ἐξ αἰτίας τοῦ Κριμαϊκοῦ πολέμου εἶχαν διακοπῆ οἱ διπλωματικὲς σχέσεις μεταξὺ Ἑλλάδος καὶ Τουρκίας. Ἀπὸ τὴν αἰτία αὐτῇ τὰ Ἑλληνικὰ Ταχ. τῆς Τουρκίας ἐκλείσαν καὶ ἡ ἀλληλογραφία γιὰ τὰ μέρη ἐκεῖνα ἐστέλλετο ἀπὸ τὴν Ἑλλάδα εἰς τὰ ξένα Ταχυδρομεῖα τῆς Τουρκίας μὲ καθυστέρηση.

Ἡ λειτουργία τῶν Ἑλληνικῶν Ταχυδρομείων εἰς τὴν Τουρκίαν ξανάρχισε κατὰ τὸ Δεκέμβριον τοῦ 1855, ὅταν ἐπανελήφθησαν καὶ οἱ συγκοινωνίες διὰ ξηρᾶς μεταξὺ Ἑλλάδος καὶ Τουρκίας πού εἶχαν διακοπῆ διὰ τὸν αὐτὸν λόγον.

Εἰς τὰ 1857 ἡ κίνησις τοῦ Ταχυδρομείου τῆς Κων. πόλεως εἶχεν αὐξήσει τόσο πολὺ, ὥστε ἀναγκάσθηκεν ἡ ὑπηρεσία νὰ τὸ ἐνισχύσῃ καὶ μὲ ἄλλους Κρατικοὺς ὑπαλλήλους. (1)

Ὁ Ἰταλο—Ἀυστριακὸς πόλεμος τοῦ 1859 διέκοψε τῖς Ἑλληνικὰς συγκοινωνίας μὲ τὸ ἐξωτερικὸ καὶ πρὸ παντὸς τῆ

(1) Τὸ προσωπικόν του ἀποτελεῖτο ἀπὸ τὸν Διευθυντὴ του ἕνα βοηθὸ καὶ ἕνα κλητῆρα.

κανονική ανταλλαγή του 'Ελληνικοῦ Ταχυδρομείου με τὴ Τουρκία ἐξ αἰτίας τῆς διακοπῆς τῶν Αὐστριακῶν δρομολογίων.

Γι' αὐτὸ τὸ λόγο ἡ 'Ελληνικὴ Κυβέρνηση ἀποφάσισε νὰ συστήσῃ μιὰ ἐξωτερικὴ ταχ. γραμμὴ 'Ελλάδος—Τριεστιῶν—Κων) πολὴ με προσέγγιση εἰς τὰ νησιά τοῦ Ἰονίου. Καὶ γι' αὐτὸ τὸ λόγο ἐπαραχώρησε γιὰ δύο μῆνες εἰς τὴν 'Ελληνικὴν ἀτμοπλοικὴν 'Εταιρείαν δύο πολεμικὰ πλοῖα, γιὰ νὰ μπορέσῃ νὰ πυκνώσῃ τὰ δρομολογία της. Καὶ ἔτσι ἡ ἀλληλογραφία γιὰ τὸ ἐξωτερικὸ μετεφέρετο με τὰ ἑλληνικὰ ἀτμόπλοια. Καὶ με αὐτὸ τὸ μέσο καὶ ἡ Αὐστριακὴ Ταχ. Ὑπηρεσία ἔστειλε τὴν ἀλληλογραφία της, ποὺ ἐπροορίζετο γιὰ τὰ Αὐστριακὰ Ταχυδρομεία τῆς Ανατολῆς.

Τὸν Ἰούλιο τοῦ 1859 τὸ Αὐστριακὸ Λόγδ ξανάρχισε τὰ δρομολογία του καὶ ἡ ἐπικοινωνία τῆς χώρας μας με τὸ ἐξωτερικὸ, με τὰ Αὐστριακὰ ἀτμόπλοια, ἀποκαταστάθηκεν ὅπως καὶ πρὶν.

Τὸν Νοέμβριον τοῦ 1881 ἀφοῦ ὁ 'Ελληνικὸς Στρατὸς κατέβαλε τὴν Λάρισα, ἡ 'Ελληνικὴ Κυβέρνηση (1) ἐκλείσει με τὴ βία τὸ Τουρκικὸ Ταχυδρομεῖο τῆς πόλεως ἐκείνης, καθὼς καὶ ἔλα τὰ ἄλλα τουρκικὰ ταχυδρομεία, ποὺ ἦσαν εἰς τὰ μέρη ἐκείνα τοῦ Τουρκικοῦ Κράτους, ποὺ σύμφωνα με τὴ συνθήκη τοῦ Βερολίνου (1878) εἶχαν δοθῆ εἰς τὴν 'Ελλάδα.

Εἰς τὶς 10 Νοεμβρίου 1881 ὁ Πρέσβυς τῆς 'Ελλάδος εἰς τὴν Κωνσταντινούπολιν Ἀνδρέας Γ. Κουντουριώτης ἐλάβανε μιὰ διακοίνωσιν ἐκ μέρους τῆς Ὑψηλῆς Πύλης καὶ με τὴν ὁποία τοῦ ἐγνώριζε, πῶς ἔπρεπε σὲ τρεῖς ἡμέρας νὰ κλείσῃ τὸ 'Ελληνικὸ Ταχυδρομεῖο τῆς Κωνσταντινουπόλεως, καθὼς καὶ τὰ ἄλλα 'Ελληνικὰ Ταχυδρομεία, ποὺ ἦσαν εἰς τὴν Ὀθωμανικὴν Ἐπικράτειαν, καὶ ἀπειλοῦσε, πῶς, ἐὰν δὲν ἐγίνετο τὸ κλείσιμο αὐτό, θὰ εὕρισκετο εἰς τὴν ἀνάγκην νὰ μεταχειρισθῆ τὰ ἴδια καταναγκαστικὰ μέτρα, ποὺ εἶχεν ἐφαρμόσει ἡ 'Ελληνικὴ Κυβέρνησις εἰς τὴν Λάρισα.

Μάταια ὁ Κουντουριώτης διεμαρτυρήθη πρὸς τὸν Ὑπουργὸ τῶν Ἐξωτερικῶν τῆς Τουρκίας καὶ ἐπεκαλέσθη τὶς προνομίαις. (2)

Ἡ Ὀθωμανικὴ Κυβέρνησις ἦτο ἀνένδοτος καὶ κατάρχησε

(1) Πρωθυπουργὸς ἦτο ὁ Ἀλέξ. Κουμουνοῦρος.

(2) Με τὴ συνθήκην τοῦ Κάλκιντζα τῆς 9 Ἰουλίου 1855 ποὺ ἔως τὸ 1897 ποὺ ἀποτελοῦσε τὸν χάρτη δημοσίου δικαίου καὶ τῶν διεθνῶν σχέσεων μεταξὺ 'Ελλάδος καὶ Τουρκίας, εἶχαν ἀποκατασταθῆ οἱ πολιτικὲς καὶ διπλωματικὲς σχέσεις, ποὺ εἶχαν διακοπῆ ἀπὸ τὸν Φεβρουάριον τοῦ 1854.

Μὲ τὴν ρήτρα «τοῦ μᾶλλον ἐννοουμένου» (LA PLUS FAVORISE), ποὺ ἀνέγραφεν ἡ συνθήκη αὐτή, εἶχαν δοθῆ εἰς τὴν 'Ελλάδα τὰ ἴδια δικαιώματα, ποὺ εἶχαν εἰς τὴ Τουρκίαν οἱ Μεγάλας Δυνάμεις, καὶ τὸ δικαίωμα ἐπομένως νὰ ἔχῃ δικὰ της ταχ. Γραφεῖα στὴν Ὀθωμανικὴν Ἐπικράτειαν.

διὰ τῆς βίας πρῶτα τὰ Ἑλληνικά Ταχυδρομεία τῆς Αἰγύπτου.

Εἰς τὴν 24 Νοεμβρίου 1884 ἐπαρουσιάσθησαν εἰς τὸ Ἑλληνικὸ Ταχ. Κατάστημα τῆς Κωνσταντινουπόλεως, με ἰσχυρὴ συνοδεία στρατιωτῶν καὶ Ἀστυφυλάκων ὁ Νομάρχης, ὁ Διοικητὴς καὶ ὁ Διευθυντὴς τῆς Ἀστυνομίας καὶ ἐκοινοποίησαν εἰς τὸν Διευθυντὴν τοῦ Ταχυδρομείου τὴν διαταγὴ τῆς Κυβερνήσεώς των καὶ τὸν ἐπροκάλεσαν νὰ πάψῃ τὴ λειτουργίαν τοῦ Γραφείου καὶ νὰ τὸ κλείσῃ.

Ὁ Διευθυντὴς ἔσπευτε νὰ εἰδοποιήσῃ ἀμέσως τὸν Κουντουριώτη, ὁ ὁποῖος γιὰ νὰ ἀποφύγῃ τὴ βία, τὸν διέταξε νὰ κλείσῃ τὸ Ταχυδρομεῖο καὶ νὰ μεταφερθοῦν εἰς τὴν Πρεσβείαν ὅσα γράμματα εὕρισκοντο εἰς τὸ Ταχυδρομεῖο.

Καὶ ἔτσι οἱ Τούρκοι ἐκλείσαν γιὰ πάντα τὰ Καταστήματα πού τότες ὑπηρεσίαις εἶχαν προσφέρει εἰς τὸν ἀλύτρωτο Ἑλληνισμὸν καὶ ἀπὸ τὰ ὅποια ἐκατέβηκε ἡ Ἑλληνικὴ ἐπιγραφή.

Συνέπεια τοῦ ἐπεισοδίου αὐτοῦ ἦταν νὰ διακοπῇ γιὰ ἕξ σχεδὸν ἑβδομάδας ἡ ταχυδρομικὴ συγκοινωνία Ἑλλάδος καὶ Τουρκίας, ἡ δὲ ἀλληλογραφία νὰ διαβιβάζεται με τὰ ξένα Ταχυδρομεία τῆς Κων. πόλεως.

Ἡ πράξις τῆς Κυβερνήσεως τοῦ Κοινοβουλίου κατακρίθη ἀπὸ ὅλους καὶ ἐθεωρήθη ὡς ἓνα μέτρο πολιτικὸ ἄστοχο γιὰ τὴ γνώμη ἐκείνων, πού εἶχαν ἀχοληθῆ κατὰ τὴν ἐποχὴ ἐκείνη με τὸ ζήτημα αὐτὸ ὁ ἀντίκτυπος τῶν ὄσων ἐσυμβῆκαν εἰς τὴ Λάρισα εἶχε μεγάλη ἠθικὴ καὶ ὕλική ζημίαν γιὰ τὸν Ἑλληνισμὸν. Τὸ Τουρκικὸ Ταχυδρομεῖο εἰς τὴ Λάρισα θὰ ἐκλείνει μόνον του, χωρὶς νὰ ὑπάρξῃ ἀνάγκη βίας, γιὰ τὸν δὲν θὰ μπορούσε νὰ συντηρηθῇ με τὴς ἐλάχιστας εἰσπράξεις, πού θὰ εἶχεν ἕξ αἰτίας τῆς μεταναστεύσεως τῶν Τούρκων, πού ἀπὸ ἐθνικὸ μόνον φιλότιμον θὰ ἐχρησιμοποιούσαν τὸ Τουρκικὸ Ταχυδρομεῖο.

Με τὸ μέτρο αὐτὸ τὸ Κράτος ἐζημιώθη πάρα πολὺ, διότι αἱ εἰσπράξεις τῶν Ἑλληνικῶν Ταχυδρομείων τῆς Τουρκίας ἦσαν μεγάλαι καὶ ἡ βία τῆς Ἑλληνικῆς Κυβερνήσεως νὰ καταργήσῃ τὸ Τουρκικὸ Ταχυδρομεῖο εἰς τὴν Λάρισα ἐκάταστρεψε ἓνα μεγάλο μέρος τοῦ γοήτρου, πού εἶχεν ἡ Ἑλλὰς εἰς τὴ Τουρκίαν καὶ πού τότε με τὴν ἀπόκτηση τῶν νέων ἐπαρχιῶν εἶχεν ἀξιοθῆ σημαντικά.

Τὸ Φεβρουάριον τοῦ 1920 εἶχα τὴν εὐτυχίαν, ὡς Στρατιωτικὸς Ταχυδρομικὸς Ἐπιθεωρητὴς τοῦ Γενικοῦ Στρατηγείου, νὰ ἐγκαταστήσω εἰς τὴν Κωνσταντινούπολιν τὸν Τ.Τ. 920 με ὑπολογιστὸν τότε Ἀσιτουλιανάνην Ἰωάννην ὡς Προϊστάμενον.

Τὸ στρατιωτικὸ αὐτὸ Ταχυδρομεῖο ἀπὸ τὸν Ἀπρίλιον τοῦ ἰδίου ἔτους ἀνέλαβε νὰ ἐξυπηρετήσῃ καὶ τοὺς ὁμογενεῖς τῆς Κων. πόλεως καὶ ἐδέχτο τὰ γράμματά τους γιὰ τὴν Ἑλλάδα μόνον, γιὰ τὴν ὁποία ἐπλήρωναν τὸ ἐσωτερικὸν ταχ. τέλος με νοσηματόσημα, πού ἐσφραγίζοντο με τὸ σημαντρο τοῦ Τ.Τ. 920. Καὶ τὰ γράμματα ἀπὸ τὴν Ἑλλάδα γιὰ τοὺς ὁμογενεῖς τῆς Κων. πόλεως ἐστέλλοντο εἰς τὸν Τ.Τ. 920, πού τὰ παρέδιδεν εἰς τὴν Ἑλληνικὴν Ἀρμυστίαν πού εἶχεν ἀναλάβει τὴ φροντίδα τῆς διανομῆς των.

Καβάλας
24-9-52

ΔΕΛΤΙΟΝ ΥΠΟΥΡΓΕΙΟΥ ΣΥΓΚΟΙΝΩΝΙΩΝ

ΓΕΝΙΚΗ ΔΙΕΥΘΥΝΣΙΣ ΤΑΧΥΔΡΟΜΕΙΩΝ

Αριθ. 6.

ΙΟΥΝΙΟΣ 1952.

ΠΕΡΙΕΧΟΜΕΝΑ

I. Υπουργικαί αποφάσεις και έγκρίσεις

1ον) Αριθ. 5796. 16-5-52 «Περί συγκροτήσεως των υπηρεσιακών Συμβουλίων του Υπουργείου Συγκοινωνιών.» 291

II. Εγκύκλιοι

A'. Διευθύνσεως Διοικητικού

2ον) Αριθ. 38215. 14-6-52. «Περί τῆς κατὰ τὸν Ὑπαλληλικὸν Κώδικα τιμωρήσεως τῶν πειθαρχικῶν παραβάσεων.» 293
3ον) Αριθ. 45909. 23-6-52 «Περί ἀνωτάτου ὁρίου διὰ τὴν ἀνευ ἀποδείξεως δικαιολόγησιν ἀντιτίμου εἰσιτηρίου.» 305

B'. Διευθύνσεως Ταχ. Ἐκμ)σεως

4ον) 37540) ΚΔ4. 28-5-52. Ἀνακοινῶνται τροποποιήσεις τῶν ὑπ' ἀριθ. 4)1949 ὑπηρ. ἐκδόσεως «Τιμολόγια κλπ.» 306
5ον) Αριθ. 41880. 4-6-52 «Περί διαβιβάσεως φακέλων Ο.Τ.Ε. περιεχόντων τηλ)τα δι' ἰδίῳ μεταφορ. μέσων.» 309
6ον) 43006)43. 5-6-52. «Περί ἐξυπηρετήσεως τοῦ τέλους ἐπιστολῆς ἐσωτερικοῦ δι' ἑνὸς γραμμοῦ δρχ.700 καὶ ἑνὸς δρχ.300.» 309
7ον) Αριθ. 41633. 6-6-52 «Περί χρήσεως ὑπεραστικῶν καὶ ἀστικῶν συγκοινωνιῶν τῶν ἀγροτικῶν διανομῶν βάσει Νόμου 2119)52.» 310
8ον) Αριθ. 28912)198. 20-6-52 «Περί ταχ. ἀτελείας Συμβουλίων Ἐφ'εδρῶν Ὑπουργ. Ἐθνικῆς Ἀμύνης.» 311

Γ'. Διευθύνσεως Ταχ. Δεμάτων

9ον) Αριθ. 40051)3461. 5-6-52 «Κοινοποιοῦνται νέα προσωρινὰ τιμολόγια ἀποστολῆς δεμάτων εἰς τὸ ἐξωτερικόν.» 311

10ον) *Αριθ. 40070)3480. 20-6-52. «Περί ἐγχωρίων προϊόντων ὑποκειμένων εἰς ἐξαγωγικὸν τέλος».....	349
11ον) *Αριθ. 31070)84. 25-6-52. «Περί καθορισμοῦ ἐνίων τελῶν ταχ. δεμάτων».....	349
12ον) *Αριθ. 40098)3508. 27-6-52 «Κοινοποίησις τῆς ὑπ' ἀριθ. Δ. 9219 ἐ. ἔ. ἐγκυκλίου Ὑπουργ. Οἰκονομικῶν»..	351
13ον) *Αριθ. 44474)3763. 18-6-52, «Περί χιλιαστικῶν βιβλίων ἐντύπων κ.λ.π.»	354
14ον) *Αριθ. 49614)3964. 1-7-52. «Περί δεμάτων καὶ λοιπῶν ταχ. ἀντικειμένων ἐγκλειόντων χρεώγραφα»....	355
15ον) *Αριθ. 49615)3965. 1-7-52. «Περί ἀναθέσεως ὑπηρεσίας δεμάτων εἰς τὸ ταχ. Γραφεῖον Ἀερολιμένος Ἑλληνηκοῦ»	355
16ον) *Αριθ. 49616)3966. 26-6-52. «Περί ἀναθέσεως ὑπηρεσίας δεμάτων εἰς τὸ ταχ. Γραφεῖον Πύλης—Τρικκάλων	356

Δ'. Διευθύνσεως Ὑλικοῦ καὶ Προμηθειῶν

17ον) *Αριθ. 43113)416. 26-6-52 «Περί ἐπανεγγραφῆς τῶν εἰδικῶν ἐνδείξεων ἐπὶ τῶν ὀνομαστικῶν σάκκων	356
---	-----

Ε'. Διευθύνσεως Διαχ. Λογ. Ταχ. Ἐλέγχου

18ον) *Αριθ. 45008)107)273. 16-6-52. «Περί τρόπου συντάξεως λογιστικῶν στοιχείων».....	357
19ον) *Αριθ. 48573)692. 27-6-52. Περὶ ἀπαγορεύσεως ἐπικολλήσεως τῶν εἰς γραμματόσημα τελῶν ταχ. ἐπιταγῶν ἐπὶ τοῦ ἀποκόμματος τῆς ἐπιταγῆς κ.λ.π.	359

ΣΤ'. Διευθύνσεως Ἀσφαλ. Ταμείων

20ον) *Αριθ 2036. 18-6-52 «Ἐπιβολὴ κυρώσεων εἰς περιπτώσεις μὴ ἐγκαίρου ἀσφαλίσεως εἰς ταμεῖον ὑγείας δικαιουμένων πρὸς τοῦτο μελῶν».....	360
---	-----

Ζ'. Γεν. Δ/σεως Ταχ. Ταμειυτηρίων

21ον) *Αριθ 1550)553. 2-6-52. «Περί Ἀπωλείας βιβλιαρίων ταχ. ταμειυτηρίων».....	361
---	-----

III. Γνωμοδότησις Νομ. Συμβουλίου

22ον) *Αριθ. Γνωμ. 400)Σ. 24-5-52 Ἐπὶ σχετικοῦ ἐρωτήματος τῆς Δ/σεως Δ.Λ.Τ.Ε.	362
--	-----

IV. Ἀνακοινώσεις

Α'. Προαγωγαὶ	364
Β'. Παραιτήσεις.....	365
Γ'. Μεταθέσεις—Τοποθετήσεις.....	365
Δ'. Διόρθωσις Ἡμαρτημένων.....	365

Γ. ΥΠΟΥΡΓΙΚΑΙ ΑΠΟΦΑΣΕΙΣ ΚΑΙ ΕΓΚΡΙΣΕΙΣ

Περί συγκροτήσεως των υπηρεσιακών Συμβουλίων του Υπουργείου Συγκοινωνιών.

Φ. Ε. Κ. 114 Β' 17.5.1952

Ο ΥΠΟΥΡΓΟΣ ΤΩΝ ΣΥΓΚΟΙΝΩΝΙΩΝ

Έχοντες υπό ὄψιν τὰ ἄρθρα 7, 8, καὶ 198 τοῦ Ὑπαλληλικοῦ Κώδικος καὶ τὴν ἐπ' ἀριθ. 332/1952 σύμφωνον γνώμην τοῦ Α.Σ.Δ.Υ., ἀποφασίζομεν:

Ἄρθρον 1.

1. Εἰς τὴν κεντρικὴν ὑπηρεσίαν τοῦ κατ' ἑμᾶς Υπουργείου συνιστῶνται, κατὰ ἄρθρα 7 καὶ 8 τοῦ Ὑπαλληλικοῦ Κώδικος δύο ὑπηρεσιακὰ Συμβούλια προσωπικοῦ ὑπὸ στοιχεῖα Α' καὶ Β'.

2. Εἰς τὴν ἀρμοδιότητα τοῦ Α' Ὑπηρεσιακοῦ Συμβουλίου ὑπάρχοντα οἱ ὑπάλληλοι τῶν Γενικῶν Διευθύνσεων Ταχυδρομείων, Τηλεπικοινωνιῶν καὶ Ταχυδρομικοῦ Τεχνιευτηρίου τῆς Κεντρικῆς Ὑπηρεσίας τοῦ Υπουργείου Συγκοινωνιῶν ὡς καὶ οἱ περιφερειακοὶ ὑπάλληλοι τῶν Ὑπηρεσιῶν τούτων ἀνήκοντες εἰς κοινούς μετ' αὐτῶν κλάδους.

3. Εἰς τὴν ἀρμοδιότητα τοῦ Β' Ὑπηρεσιακοῦ Συμβουλίου ὑπάρχοντα οἱ ὑπάλληλοι τῶν Γενικῶν Διευθύνσεων Σιδηροδρόμων καὶ Τροχιοδρόμων, Αὐτοκινήτων καὶ Κρατικῆς ὑπηρεσίας Πολιτικῆς Αεροπορίας, οἱ περιφερειακοὶ ὑπάλληλοι τῶν ὑπηρεσιῶν τούτων οἱ ἀνήκοντες εἰς κοινούς μετ' αὐτῶν κλάδους ὡς καὶ οἱ ὑπάλληλοι τῶν ἀκολουθῶν ἀνεξαρτήτων περιφερειακῶν κλάδων τῆς Κρατικῆς Ὑπηρεσίας Πολιτικῆς Αεροπορίας:

- α) Τεχνικοῦ
- β) Ἐλεγκτῶν ἐναερίου κυκλοφορίας
- γ) Ἐλεγκτῶν κινήσεως, καὶ
- δ) Χειριστῶν τηλετύπου.

Ἄρθρον 2.

1. Τὸ Α' Ὑπηρεσιακὸν Συμβούλιον συγκροτεῖται ἐκ τῶν ἀκολουθῶν τακτικῶν μελῶν:

- α) Τοῦ Βασιλείου Μακρῆ, Ἀεροπλοῦτου.
- β) Τοῦ Εὐαγγέλου Γιαλούρη, Συμβούλου τοῦ Ἐλεγκτικοῦ Συνεδρίου.
- γ) Τοῦ Νικολάου Κοντογιάννη, Συμβούλου τοῦ Νομικοῦ Συμβουλίου τοῦ Κράτους.
- δ) Τοῦ Ἀλεξάνδρου Τσιριντάνη, τακτοῦ Καθηγητοῦ τοῦ Πανεπιστημίου Ἀθηνῶν.
- ε) Τοῦ Ἰωάννου Φραγκάκη, μονίμου ὑπαλλήλου τῆς Κε-

τρικῆς Ὑπηρεσίας τοῦ Ὑπουργείου Συγκοινωνιῶν ἐπὶ 1ῳ βαθμῷ.

στ) Τοῦ Σταματίου Νικόλη, μόνιμου ὑπάλληλου τῆς Κεντρικῆς Ὑπηρεσίας τοῦ Ὑπουργείου Συγκοινωνιῶν ἐπὶ 1ῳ βαθμῷ.

ζ) Τοῦ Φιλοκτῆτου Ἀγγελάκη, μόνιμου ὑπάλληλου τῆς Κεντρικῆς Ὑπηρεσίας τοῦ Ὑπουργείου Συγκοινωνιῶν ἐπὶ 1ῳ βαθμῷ.

2. Ἀναπληρωματικά μέλη ὀρίζονται ἀντιστοίχως τὰ ἀκόλουθα:

α) Ὁ Ἀθανάσιος Παπαναστασίου, Ἀρεοπαγίτης.

β) Ὁ Κωνσταντῖνος Παπαλουκάς, Σύμβουλος Ἐλεγκτικοῦ Συνοδίου.

γ) Ὁ Κ. Περιφανάκης, Σύμβουλος τοῦ Νομικοῦ Συμβουλίου τοῦ Κράτους.

δ) Ὁ Γεώργιος Ράμμος, τακτικός καθηγητὴς τοῦ Πανεπιστημίου Ἀθηνῶν.

ε) Ὁ Στάμος Ζωγραφακῆς, μόνιμος ὑπάλληλος τῆς Κεντρικῆς Ὑπηρεσίας τοῦ Ὑπουργείου Συγκοινωνιῶν ἐπὶ 1ῳ βαθμῷ.

στ) Ὁ Δημήτριος Σίνης, μόνιμος ὑπάλληλος τῆς Κεντρικῆς Ὑπηρεσίας τοῦ Ὑπουργείου Συγκοινωνιῶν ἐπὶ 1ῳ βαθμῷ.

ζ) Ὁ Κωνσταντῖνος Φιλιππίδης, μόνιμος ὑπάλληλος τῆς Κεντρικῆς Ὑπηρεσίας τοῦ Ὑπουργείου Συγκοινωνιῶν, ἐπὶ 1ῳ βαθμῷ.

3. Πρόεδρος τοῦ Συμβουλίου εἶναι ὁ Ἀρεοπαγίτης Βασίλειος Μακρῆς.

Ἀπόντος ἢ κωλυομένου τοῦ Προέδρου τοῦ Συμβουλίου προεδρεῖ τὸ ἐκ τῶν μελῶν αὐτοῦ προηγουμένον κατὰ τὴν ἐν παραγράφῳ 2 τοῦ ἄρθρου 8 τοῦ Ὑπαλληλικοῦ Κώδικος σειράν.

4. Γραμματεὺς τοῦ Συμβουλίου ὀρίζεται ὁ Χρῆστος Κολlias, μόνιμος ὑπάλληλος τῆς Κεντρικῆς Ὑπηρεσίας τοῦ Ὑπουργείου ἐπὶ 5ῳ βαθμῷ, ἀναπληρωτὴς δὲ τούτου ὁ Ἀναστάσιος Κουσκουράκης ἐπίσης μόνιμος ὑπάλληλος τῆς αὐτῆς Κεντρικῆς Ὑπηρεσίας ἐπὶ 5ῳ βαθμῷ.

Ὁ Ὑπουργὸς
Γ. ΜΠΟΥΡΔΑΡΑΣ

II. ΕΓΚΥΚΛΙΟΙ

Α' ΔΙΕΥΘΥΝΣΕΩΣ ΔΙΟΙΚΗΤΙΚΟΥ

Αριθ. Πρωτ. 38215.

Περὶ τῆς κατὰ τὸν Ὑπαλληλικὸν Κώδικα τιμωρήσεως τῶν πειθαρχικῶν παραβάσεων.

Πρὸς τὴν Γενικὴν Ταχυρ. Ἐπιθεώρησιν, Δ)νσεις καὶ Τμήματα Κεντρ. Ὑπηρεσίας, Ἀπάσας Περιφ. Ταχ. Δ)νσεις καὶ λοιπὰς Ἀνεξαρτήτους Ὑπηρεσίας.

(Κοινοποιουμένη ὑπ' αὐτῶν εἰς ἀπάσας τὰς Ταχ. Ὑπηρεσίας)
Κατόπιν τῆς ἀπὸ 1ης Μαΐου ἐ. ἔ. ἐνάρξεως τῆς ἰσχύος τῶν διατάξεων τοῦ Ὑπαλληλικοῦ Κώδικος (Νόμου 1811) 1951) τῶν ἀναφερομένων εἰς τὸ Πειθαρχικὸν Δίκαιον τῶν Ὑπαλλήλων, ἤτοι τῶν ἄρθρων 131—175 αὐτοῦ, γνωρίζομεν ὑμῖν συνοπτικῶς τὰ ἐξῆς, ἐν σχέσει πρὸς τὰς ὑπὸ τούτου εἰσαγομένας καινοτομίας καὶ ἐπὶ τῆς ἐφεξῆς τηρητέας διαδικασίας διὰ τὴν πειθαρχικὴν δίωξιν τῶν παραβάσεων τῶν ὑπαλλήλων.

ΦΙΛΟΤΕΛΙΚΟ

Α' Πειθαρχικά ἀδικήματα.

Τὸν ὅρισμόν τοῦ Πειθαρχικοῦ ἀδικήματος καὶ τοῦ ὑπαλληλικοῦ καθήκοντος δίδει τὸ ἄρθρον 131 τοῦ Κώδικος. Τὰ ἐν ἄρθρῳ 132 ἀπριθυμύμενα πειθαρχικά ἀδικήματα τίθενται ἐνδεικτικῶς, ὥστε ἔχει πάντοτε ἡ Διοίκησις τὴν διακριτικὴν εὐχέρειαν νὰ χαρακτηρίσῃ ὡς πειθαρχικὴν παράβασιν καὶ πᾶσαν μὴ προβλεπομένην ὑπὸ τοῦ ἄρθρου τούτου ἄλλην πράξιν, ἣτις εἶναι ἐπιζήμια εἰς τὸ συμφέρον τῆς Δημοσίας Ὑπηρεσίας. Στοιχείον τῆς ἐννοίας τοῦ Πειθαρχικοῦ ἀδικήματος ἀποτελεῖ ἡ ὑπαιτιότης (δόλος ἢ ἀμέλεια). Ἄνευ ταύτης δὲν ὑπάρχει πειθαρχικὸν ἀδίκημα. Διὰ τὸν λόγον τοῦτον αἱ ἀποφάσεις πρέπει νὰ στηρίζωνται ἐπὶ ἀποδεδειγμένων γεγονότων τὰ ὅποια ὑπαιτιῶς ἐνήργησεν ἢ παρέλειψεν ὁ ὑπάλληλος, καὶ οὐχὶ ἐπὶ ἀπλῶν ὑπονοιῶν (ἄρθρον 166 παράγρ. 4), πρέπει δὲ νὰ εἶναι, καθ' ἃ κατωτέρω, ἠτιολογημένοι ὡς πρὸς τὴν διαπίστωσιν τῆς ἐνοχῆς, ὡς καὶ ὡς πρὸς τὸν καθορισμὸν τῆς ποινῆς (διατὶ ἐπιβάλλεται ἡ α' ἀντὶ τῆς β' ποινῆς, τὴν ὅποιαν εἶχε τὴν εὐχέρειαν νὰ ἐπιβάλῃ ὁ ἐκδίδων τὴν ἀπόφασιν).

Β' Πειθαρχικὴ δίωξις.

Ἡ δίωξις τῶν πειθαρχικῶν ἀδικημάτων γίνεται πάντοτε πρὸς τὸ συμφέρον τῆς ὑπηρεσίας καὶ πάντοτε αὐτεπαγγέλτως.

Ἡ πειθαρχικὴ δίωξις δὲν ἀπόκειται πλέον εἰς τὴν διακριτικὴν ἐξουσίαν τῆς Διοικήσεως, ἀλλ' ἀποτελεῖ καθήκον, παράλειψις τοῦ ὁποίου συνιστᾷ πειθαρχικὸν ἀδίκημα διὰ τὸν ἀμελήσαντα ταύτην (ἄρθρον 144). Μόνον προκειμένου περὶ ἐλαφρῶν ἀδικημάτων, ἅτινα δικαιολογοῦν ἐπιβολὴν ποινῆς ἐπιπλήξεως καὶ οὐχὶ μεγαλυτέραν, ἡ δίωξις καὶ τιμώρησις ἀπόκειται εἰς τὴν διακριτικὴν ἐξουσίαν τῆς Διοικήσεως. Αὐτὴ σταθμίζουσα τὸ συμφέρον τῆς ὑπηρεσίας καὶ τὴν ἐν γένει διαγωγὴν τοῦ ὑπαλλήλου, δύναται νὰ μὴ διώξῃ καὶ τιμωρήσῃ τὸν ὑπαίτιον. Ὁ παραλείψας τὴν ὑποχρεωτικὴν ὡς ἀνωτέρω δίωξιν καὶ τιμώρησιν ἐλείχτερος τυγχάνει καὶ τιμωρεῖται διὰ τὴν τοιαύτην παράλειψιν.

Γ'. Προβλεπόμεναι ποιναί.

Αἱ ποιναί αἱ προβλεπόμεναι ὑπὸ τοῦ Κώδικος (ἄρθρον 133) εἶναι αἱ ἑξῆς : 1) ἔγγραφος ἐπιπλήξις, 2) πρόστιμον μέχρι ἀποδοχῶν τριῶν μηνῶν, 3) δυσμενὴς μεταθέσις, 4) διακοπὴ τοῦ πρὸς προαγωγὴν δικαιώματος ἀπὸ ἐνὸς μέχρι πέντε ἐτῶν, 5) ὑποβιβασμὸς καὶ 6) ὀριστικὴ παύσις.

Ἡ ποινὴ τῆς ὀριστικῆς παύσεως δύναται νὰ ἐπιβληθῇ ἀποκλειστικῶς καὶ μόνον διὰ τὰ ἐν τῇ παραγρ. 4 τοῦ ἄρθρου 133 ἀπαριθμούμενα πειθαρχικὰ ἀδικήματα.

Ἡ ὑπὸ τῶν μέχρι τοῦδε ἰσχυουσῶν διατάξεων προβλεπομένη ποινὴ προσωρινῆς ἀπολύσεως κατηργήθη. Ἐν τούτοις αἱ τελεσιδικίως ἐπιβληθεῖσαι ἤδη ποιναὶ προσωρινῆς ἀπολύσεως θὰ ἐκτιδοῦν κατὰ τὰ μέχρι τοῦδε ἰσχύοντα, προσβληθεῖσαι ὅμως ἐμπροθέσμως ἀποφάσεις, δι' ὧν ἐπιβάλλοντο τοιαῦται ποιναί, θὰ μεταρρυθμισθοῦν ἐκδιδομένων ἀποφάσεων, δι' ὧν θὰ ἐπιβάλλονται ἀνάλογοι ποιναὶ προβλεπόμεναι ὑπὸ τοῦ Κώδικος.

Δ'. Πειθαρχικὰ ὄργανα.

Ὅργανα τὰ ὁποῖα ἔχουν τὸ δικαίωμα καὶ τὴν ὑποχρέωσιν τῆς ἀσκήσεως πειθαρχικῆς δίωξεως εἶναι οἱ Πειθαρχικῶς Προστάμενοι, ὡς τοιοῦτοι δὲ νοοῦνται κατὰ σειρὰν ἐκ τῶν κάτω πρὸς τὰ ἄνω :

1) Ἡ ἀμέσως Προϊσταμένη ἀρχὴ τοῦ ὑπαλλήλου, ἣτις δύναται νὰ ἐπιβάλλῃ εἰς τοὺς ὑφισταμένους αὐτῇ ὑπαλλήλους ἀνεξαρτήτως βαθμοῦ τὴν ποινὴν τῆς ἐγγράφου ἐπιπλήξεως καὶ τοῦ πρόστιμου μέχρι τοῦ ἐνὸς τρίτου τῶν μηνιαίων ἀποδοχῶν. Ὡς ἀμέσως Προϊσταμένη ἀρχὴ διὰ τοὺς παρὰ τοῖς Ταχ. Γραφεῖσις ὑπηρετοῦντας ὑπαλλήλους λογίζεται ὁ Προϊσταμένος τοῦ οἰκείου Ταχ. Γραφεῖου καὶ ὁ Περιφ. Ταχυδρ. Διευθυντής.

2) Ὁ Ἐπιθεωρητὴς τῆς Περιφέρειας τοῦ διωκόμενου ὑπαλλήλου, ὅστις δύναται νὰ ἐπιβάλλῃ τὰς αὐτὰς ὡς ἄνω ποινὰς ἐγγράφου ἐπιπλήξεως καὶ πρόστιμου μέχρι τοῦ ἐνὸς τρίτου τῶν μηνιαίων ἀποδοχῶν. Τὴν αὐτὴν ἀρμοδιότητα ἔχει καὶ ὁ

Διευθυντής παρά τῇ Κεντρικῇ Ὑπηρεσίᾳ τοῦ Ὑπουργείου ἐπὶ τῶν ὑπαλλήλων τῆς Διευθύνσεως του βαθμοῦ κατωτέρου τοῦ Εἰσηγητοῦ περιλαμβανομένου.

3) Ὁ Γενικὸς Ἐπιθεωρητὴς ἐπὶ πάντων τῶν ὑπαλλήλων, ἐφ' ὧν ἐνεργεῖ γενικὴν Ἐπιθεώρησιν, βαθμοῦ κατωτέρου τοῦ ὧν φέρει οὗτος.

Ὁ Γενικὸς Διευθυντὴς τοῦ Ὑπουργείου καὶ ὁ Γενικὸς Γραμματεὺς τοῦ Ὑπουργείου ἢ τῆς Γενικῆς Διοικήσεως ἐπὶ πάντων τῶν ὑπαλλήλων βαθμοῦ κατωτέρου τοῦ Τμηματάρχου Α' τάξεως περιλαμβανομένου.

Πάντες οὗτοι δύνανται νὰ ἐπιβάλλουν τὴν ποινὴν τῆς ἐγγράφου ἐπιπλήξεως καὶ τοῦ προστίμου μέχρι τοῦ ἡμίσεως τῶν μηνιαίων ἀποδοχῶν.

4) Ὁ Γενικὸς Διοικητὴς καὶ ὁ Ὑπουργὸς οἵτινες δύνανται νὰ ἐπιβάλλουν ἀνεκκλήτως τὴν ποινὴν τῆς ἐγγράφου ἐπιπλήξεως καὶ τοῦ προστίμου μέχρι τῶν ἀποδοχῶν ἐνὸς μηνός.

Ὁ Νομάρχης ἔχει τὴν αὐτὴν ὡς μέχρι τοῦδε πειθαρχικὴν ἀρμοδιότητα ἐπὶ τῶν ἐν τῇ περιφερείᾳ του ὑπηρετούντων Διοικητικῶν Ὑπαλλήλων, ἤτοι τὴν πειθαρχικὴν ἀρμοδιότητα τοῦ Γενικοῦ Διοικητοῦ.

Ε'. Πειθαρχικὰ Συμβούλια.

Ἀρμοδιότητα ἐπιβολῆς ποινῆς βαρυτέρας τῆς τοῦ προστίμου ἀποδοχῶν ἐνὸς μηνός ἔχουσι μόνον τὰ Πειθαρχικὰ Συμβούλια.

Ὡς τοιαῦτα νοοῦνται τὰ οἰκεία παρὰ τῇ Κεντρικῇ Ὑπηρεσίᾳ ἢ παρὰ τῇ Γενικῇ Διοικήσει Ὑπηρεσιακὰ Συμβούλια τὰ προβλεπόμενα ὑπὸ τοῦ Ὑπαλληλικοῦ Κώδικος.

Τὸ Πειθαρχικὸν Συμβούλιον οὐδέποτε δύναται νὰ ἐπιληφθῇ ἐξ ἰδίας πρωτοβουλίας. Ἐξαιρέσει τῆς περιπτώσεως ἐκδικάσεως τῶν ἐφέσεων, διὰ νὰ ἐπιληφθῇ ὑπὸ τοῦ οἰκείου Ὑπουργοῦ ἢ Γενικοῦ Διοικητοῦ.

Κατὰ τὴν ἐνώπιον αὐτοῦ διαδικασίαν ἐπὶ τε τῆς πειθαρχικῆς ἀγωγῆς ὡς καὶ τῆς ἐφέσεως ἢ ἀνάριστις εἶναι ὑποχρεωτικῆ.

Τὸ Πειθαρχικὸν Συμβούλιον, ἅπαξ ἐπιληφθὲν, δὲν δύναται νὰ ἀναπέμψῃ τὴν ὑπόθεσιν εἰς τὴν Διοίκησιν. Ἐὰν κρίνῃ ὅτι προσήκει ἡ ἐπιβολὴ ποινῆς τὴν ὁποῖαν εἶχε τὴν ἀρμοδιότητα νὰ ἐπιβάλλῃ αὐτὸ τὴν ποινὴν ταύτην.

Τὰ κατὰ τὸ Διάταγμα τῆς 23 Δεκεμβρίου 1936 ὑφιστάμενα ὑπηρεσιακὰ Συμβούλια παρὰ ταῖς Περιφερ. Ταχ. Διευθύνσιν, οὐδεμίαν πλὴν πειθαρχικὴν ἀρμοδιότητα ἢ ἀρμοδιότητα δευτεροβαθμίου Δικαστηρίου ἐπὶ ἐφέσεων διατηροῦν.

ΣΤ'. Ἀπολογία καὶ κοινοποιήσις ταύτης.

Ἡ πειθαρχικὴ διώξις ἀρχίζει πάντοτε διὰ τῆς κλήσεως εἰς ἀπολογίαν. Ἡ κλήσις εἰς ἀπολογίαν διὰ τὴν τιμωρίαν τοῦ ὑπαλλήλου θεωρεῖται τύπος τεταγμένος ἐπὶ ποινῇ ἀκυ-

ρότητος. Ἡ κλήσις εἰς ἀπολογίαὶν δὲν πρέπει νὰ εἶναι ἀόριστος, ἀλλὰ πρέπει νὰ διαφωτίζη πλήρως τὸν ὑπάλληλον περὶ τοῦ διωκόμενου πειθαρχικοῦ ἀδικήματος, ἀναγράφουσα λεπτομερῶς τὴν ἀποδιδομένην πρᾶξιν, ὡς καὶ τὴν ἡμερομηνίαν καὶ τὰς συνθήκας ὑφ' ἃς διεπράχθη. Κλήσις μὴ περιέχουσα τὰ στοιχεῖα ταῦτα εἶναι ἀκυρὸς λόγῳ ἀοριστίας καὶ καθιστᾷ ἄκυρον τὴν περαιτέρω πειθαρχικὴν διαδικασίαν.

Ἡ ἀπολογία ἐπιδίδεται ὑπὸ τοῦ Προϊστάμενου ἢ τοῦ ἐπὶ τούτῳ ἐντεταλμένου εἰς χεῖρας ἢ εἰς τὴν κατοικίαν τοῦ ὑπαλλήλου, συντάσσομένου ἀποδεικτικοῦ παραλαβῆς. Ἐν περιπτώσει ἀρνήσεως τῆς παραλαβῆς, ὁ ἐπιδίδων συντάσσει πρᾶξιν βεβαιούσαν τὴν ἀρνήσιν. Ἐὰν ἀγνοῖται ἡ διαμονὴ τοῦ ὑπαλλήλου, ἡ ἀπόφασις τοιχοκόλλεται εἰς τὸ Κατάστημα τῆς ὑπηρεσίας τοῦ ὑπαλλήλου, συντάσσομένου πρωτοκόλλου, ὅπερ ὑπογράφεται ὑπὸ δύο μαρτύρων.

Ἡ τασσομένη πρὸς ἀπολογίαὶν προθεσμίᾳ δὲν ποῖται νὰ εἶναι βραχυτέρα τοῦ 24 ὡρῶν, δύναται δὲ νὰ παραταθῇ αἰτήσῃ τοῦ καλουμένου ἐφ' ἅπαξ μέχρι τοῦ τριπλασίου τῆς ταχυθείσης. Ἐπὶ κλήσεως εἰς ἀπολογίαὶν ὑπὸ τοῦ Πειθαρχικοῦ Συμβουλίου δὲν δύναται νὰ ταχθῇ προθεσμίᾳ βραχυτέρα τῶν τριῶν ἡμερῶν, δυναμένη ὁμοίως νὰ παραταθῇ αἰτήσῃ τοῦ καλουμένου ἐφ' ἅπαξ μέχρι τοῦ τριπλασίου.

Ὁ καλούμενος εἰς ἀπολογίαὶν δικαιούται νὰ ζητήσῃ διὰ τῆς ἀπολογίας αὐτοῦ εὐλογον προθεσίαν διὰ τὴν ὑποβολὴν ἐγγράφων στοιχείων. Ἐν τούτοις εἰς τὴν κρίσιν τοῦ καλούντος ἀπόκειται ἡ παροχὴ τῆς αὐτῆς προθεσμίας.

Ὑπὸ τοῦ Κώδικος εἰσάγεται ἡ καινοτομία τῆς προφορικῆς ἀπολογίας, ἀλλὰ ταυτὴ προφορικὴ ἀπολογία δύναται νὰ ἐπιτραπῇ ὑπὸ τοῦ καλούντος μόνον κατ' ἐξίμνησιν αἰτήσῃ τοῦ ὑπαλλήλου καὶ ἐφ' ὅσον συντρέχῃ εὐλογος αἰτία. Ἐπὶ προφορικῆς ἀπολογίας συντάσσεται πρωτόκολλον ἐνώπιον τοῦ καλούντος ἢ τοῦ ἐπ' αὐτοῦ ὀριζομένου ὑπαλλήλου. Ἐπίσης ὁ Κώδιξ παρέχει δικαίωμα εἰς τὸν καλούμενον εἰς ἀπολογίαὶν, ὅπως λάβῃ γνῶσιν τῆς σχηματισθείσης δικογραφίας.

Αἱ λεπτομέρειαι χρήσεως τοῦ δικαιώματος τούτου προβλέπονται ὑπὸ τῆς παραγρ. 3 τοῦ ἀρθροῦ 161 τοῦ Κώδικος.

Σημειωτέον ὅτι μετὰ τὴν κλήσιν εἰς ἀπολογίαὶν ἡ ἐκδοσις ἀπαλλακτικῆς ἢ καταδικαστικῆς ἀποφάσεως (νομίμως κοινοποιουμένης) εἶναι ὑποχρεωτικὴ, ἵνα ἀποσαφηνισθῇ ἡ ἠθικὴ θέσις τοῦ ὑπαλλήλου, μὴ δυναμένου τοῦ καλούντος νὰ ἐγκαταλείψῃ εἰς τὸ μέσον τὴν πειθαρχικὴν δίκην.

Ζ'. Διαδικασία διώξεως.

Ὁ κατὰ τὰ προεκτεθέντα πειθαρχικῶς Προϊστάμενος τοῦ ὑπαλλήλου, εὐθὺς ὡς ὑποέση εἰς τὴν ἀντίληψίν του ἡ καταγεγραμθῆ αὐτῷ παράπτωμα, ἐνεργεῖ, εἰάν δὲν ὑπάρχωσιν ἀποδείξεις, εἰκάζεται δὲ μόνον ὅτι ἔλαβε χώραν πειθαρχικὸν ἀδίκημα, προανάκρισιν, ἤτοι πρόχειρον ἄνευ τηρήσεως τύπου τινος

συλλογὴν πληροφοριῶν καὶ στοιχείων περὶ τοῦ παραπτώματος καὶ τῶν συνθηκῶν ὑφ' ἃς ἐτελέσθη. Ἡ τοιαύτη προανάκρισις δὲν σημαίνει ἐναρξιν πειθαρχικῆς διώξεως καὶ δὲν ἐπάγεται συνεπείας διὰ τὸν ὑπάλληλον.

Μετὰ ταῦτα, ἐφ' ὅσον τυχὸν δὲν ἤθελον προκύψῃ ἐναγοποιητικὰ στοιχεῖα, συντάσσει ἠτιολογημένην ἐκθεσιν, δι' ἧς τερματίζεται ἡ προανάκρισις καὶ ὁ φάκελλος κατατίθεται εἰς τὸ ἀρχεῖον. Ἐὰν προκύψῃ πειθαρχικὸν ἀδίκημα καὶ κρίνῃ τοῦτο τιμωρητέον διὰ τῆς πειθαρχικῆς ἀρμοδιότητος τὴν ὁποίαν διαθέτει, (πρόστιμον μέχρι τοῦ 1)3 τῶν μηνιαίων ἀποδοχῶν), τότε ἀρχίζει αὐτεπαγγελτὸν πειθαρχικὴν δίκην, καλῶν τὸν ὑπάλληλον εἰς ἀπολογίαν.

Ἐὰν ὁ Προϊστάμενος μετὰ τὴν ἐνεργεῖαν τῆς προανάκρισεως κρίνῃ ὅτι ἡ ὑπόθεσις χρήζει περαιτέρω διευκρινήσεως, προβαίνει εἰς τὴν ἐνεργεῖαν ἀνακρίσεως, περὶ ἧς κατωτέρω, ἐὰν δ' ἄλλως κρίνῃ ὅτι πιθανολογεῖται πειθαρχικὸν ἀδίκημα βαρύτερον διὰ τὸ ὁποῖον δὲν εἶναι ἐπαρκὴς ἡ πειθαρχικὴ ἀρμοδιότης τὴν ὁποίαν διαθέτει, τότε μετὰ τὴν προανάκρισιν παραπέμπει τὴν ὑπόθεσιν εἰς τὸν Ὑπουργόν, ἵνα προῆθ' οὗτος εἰς ἐγερσιν πειθαρχικῆς ἀγωγῆς. Τὴν κατὰ τ' ἀνωτέρω ἀνάκρισιν, εἰς ἣν περιπτώσιν κρίνῃ τι ἡ ὑπόθεσις χρήζει περαιτέρω διευκρινήσεως χωρὶς νὰ πιθανολογηται ἀδίκημα βαρύτερον διὰ νὰ δικαιολογηθῆται ἡ ἄμεστος παρακομπή τῆς ὑποθέσεως εἰς τὸν Ὑπουργόν (ἢ Γενικὸν Διοικητὴν), ἐνεργεῖ αὐτὸς οὗτος ὁ ἄμεστος Προϊστάμενος ἢ ἄλλος ὑπ' αὐτοῦ ὀριζόμενος ὑπάλληλος. Προανάκρισιν κατὰ τὴν ἀνωτέρω διαγραφομένην διαδικασίαν δύναται νὰ ἐνεργήσῃ ἐκτὸς τοῦ ἄμεσου Προϊσταμένου καὶ πᾶς πειθαρχικῶς Προϊστάμενος, ἤτοι ὁ οικεῖος Πέριφερ. Τυχ. Διευθυντής, ἢ Ἐπιθεωρητής ἢ Γενικὸς Ἐπιθεωρητής ἢ Γενικὸς Διευθυντής.

Προκειμένης ἀνακρίσεως, τὴν ὁποίαν ἐνεργεῖ ὁ ἄμεστος Προϊστάμενος ἢ ὁ ὑπὸ τοῦτου ὀριζόμενος, ὁ ὁποῖος πρέπει νὰ εἶναι τοῦλάχιστον ὁμοίβαδμος ἄλλ' ἀρχαιότερος τοῦ διωκόμενου, ἰσχύουσι τὰ ἑξῆς: Ἡ ἀνάκρισις κατ' ἐκτετὴν δὲν σημαίνει πάντοτε ἐναρξιν πειθαρχικῆς διώξεως, διότι δύναται νὰ τερματισθῇ δι' ἀπαλλακτικῆς ἀποστάσεως τοῦ ἐνεργήσαντος αὐτὴν ἀνευ κλήσεως εἰς ἀπολογίαν, ὅποτε θεωρεῖται, ὅτι οὐδέποτε ἔλαβε χώραν πειθαρχικὴ διώξις, οὐδὲ διεξήχθη πειθαρχικὴ δίκη, ἤτις πάντοτε ἄρχεται μόνον διὰ τῆς κλήσεως εἰς ἀπολογίαν. Ἡ ἀνάκρισις δύναται νὰ ἐρευνήσῃ καὶ ἕτερα ἀδικήματα τοῦ αὐτοῦ ὑπαλλήλου διὰ τὰ ὁποῖα προκύπτουν στοιχεῖα ἐν τῇ πορείᾳ τῆς ἀνακρίσεως. Κατὰ τὴν ἀνάκρισιν δέον ὁπωσδήποτε νὰ ἐξετάζηται ὁ διωκόμενος. Ἡ τοιαύτη ἐξέτασις οὐδέποτε δύναται νὰ ἐγῆ θέσιν ἀπολογίας καὶ ἐπὶ τοῦ σημείου τούτου ἐφιστῶμεν τὴν προσοχὴν σας.

Ἡ παράλειψις ἐξετάσεως τοῦ διωκόμενου κατὰ τὴν ἀνάκρισιν ἐπάγεται ἀκυρότητα ταύτης, διότι ἡ ἐξέτασις εἶναι

ουσιώδους τύπος, αφού ο διωκόμενος δύναται να διαφωτίση την υπόθεσιν ἀμυνόμενος ἐγκαίρως και να ἐπηρεάση τὸ πδρισμα.

Οἱ μάρτυρες ἐξετάζονται ἐνόρκως κατὰ τὰ μέχρι τοῦδε ἰσχύοντα. Ὁ διωκόμενος οὐδέποτε ἐξετάζεται ἐνόρκως, παρέχει δ' εἰς αὐτὸν ὁ Κώδιξ τὸ δικαίωμα ὅπως ὑποδείξη τὴν ἐξετάσιν μέχρι πέντε μαρτύρων ἢ και περισσοτέρων.

Ἡ ἐξετάσις μέχρι πέντε μαρτύρων, ἐὰν προσαχθῶσιν ὑπὸ τοῦ διωκόμενου, εἶναι ὑποχρεωτική.

Γραμματεὺς τῆς ἀνακρίσεως προσλαμβάνεται ὁ ὀριζόμενος ὑπὸ τοῦ διεξάγοντος ταύτην ὑπάλληλος.

Πέραν τῆς ἐξετάσεως τῶν μαρτύρων και τοῦ διωκόμενου δύναται να ἐνεργηθῆ αὐτοψία και πραγματογνωμοσύνη. Περὶ τῶν λεπτομερειῶν ἐνεργείας τῆς αὐτοψίας και τῆς πραγματογνωμοσύνης προβλέπεται τὰ άρθρα 154 και 156 τοῦ Κώδικος.

Μετὰ τὸ πέρας τῆς ἀνακρίσεως, ἐὰν ὁ ἐνεργήσας ταύτην πειθαρχικῶς Προϊσταμενος κρίνη ὅτι δὲν περιέχει βασιμῶς πειθαρχικὸν ἀδίκημα, δύναται να ἐκδόσῃ ἀπαλλακτικὴν ἀπόφασιν και ἀνευ κλήσεως εἰς ἀπολογία. Ἐὰν κρίνη ὅτι ὑφίσταται λόγος, καλεῖ τὸν διωκόμενον εἰς ἀπολογία και εἴτα ἐκδίδει τὴν ἀπόφασιν του καταδικαστικὴν ἢ ἀπαλλακτικὴν. Ἐὰν κρίνη ὅτι προκύπτει ἀδίκημα βαρύτερον διὰ τὴν τιμωρίαν τοῦ οποίου δὲν ἐπαρκεῖ ἡ ἀρμοδιότης τὴν ὁποίαν διαθέτει, τότε ὑποβάλλει τὸν φακέλλον εἰς τὸν Ὑπουργόν. Ὁ φακέλλος εἰς τὰς περιπτώσεις ταύτας δὲν να ὑποβάλληται μέσῳ τοῦ Τμήματος Πειθαρχικοῦ τῆς Διευθύνσεως Διοικητικοῦ, παρ' ἧς και θὰ τίθεται ὑπ' ὄψιν τοῦ κ. Ὑπουργοῦ. Καὶ εἰς ἣν ἐτι περιπτώσιν ὁ φακέλλος ἀφορὰ εἰς εἰδικὰ παραβάσεις ἀρμοδιότητος ἄλλων Διευθύνσεων, ἡ ὑποβολὴ θὰ γίνεται πάντοτε διὰ τοῦ αὐτοῦ Τμήματος και οὐχὶ ὡς μέχρι τοῦδε διὰ τῆς οἰκείας Διευθύνσεως. Ἐὰν ὁ διωκόμενος ὑπάλληλος ἀνήκει εἰς ὑπηρεσίαν ὑπαγομένην εἰς Γενικὴν Διοίκησιν, ὁ φακέλλος ὑποβάλλεται εἰς τὸν Γενικὸν Διοικητήν.

Ὁ Ὑπουργὸς ἢ ὁ οἰκείος Γενικὸς Διοικητὴς κατόπιν τῆς τοιαύτης ὑποβολῆς τοῦ φακέλλου, ἐὰν κρίνη ὅτι τὸ ἀδίκημα εἶναι τιμωρητέον διὰ ποινῆς τῆς ἀρμοδιότητός του, προβάλλει εἰς τὴν ἐκδοσιν τῆς πειθαρχικῆς ἀποφάσεως. Ἐὰν ὅμως κρίνη ἀνεπαρκῆ τὴν πειθαρχικὴν ἀρμοδιότητά του, τότε ἐγείρει τὴν κάλουμένην πειθαρχικὴν ἀγωγὴν, ἣτις εἶναι ἡ αἰτησις αὐτοῦ πρὸς τὸ Πειθαρχικὸν Συμβούλιον, ὅπως τοῦτο ἐπιληφθῆ τῆς διώξεως τοῦ πειθαρχικοῦ ἀδικήματος. Ἡ πειθαρχικὴ ἀγωγὴ πρέπει να περιέχῃ ἀπαραιτήτως τὰ ἐξῆς στοιχεῖα: α) τὰ πραγματικὰ περιστατικά, ἅτινα συνιστῶσι τὸ διωκόμενον ἀδίκημα, β) τὰ ὑπάρχοντα στοιχεῖα, ἅτινα πιθανολογοῦν τὴν ἐνοχὴν τοῦ ὑπαλλήλου. Ταῦτα εἶναι οὐσιώδη στοιχεῖα, ἐὰν δὲ δὲν περιέχωνται, ἡ ἀγωγὴ εἶναι ἄκυρος και ἄκυρος κατὰ συνέπειαν καθίσταται και ἡ περαιτέρω δια-

δικασία. Ἄκυρος ἐπίσης εἶναι ἡ πειθαρχικὴ ἀγωγή, ἐὰν περιέχῃ τὰ ὡς ἄνω στοιχεῖα κατὰ τρόπον ἄριστον. Ἡ πειθαρχικὴ ἀγωγή κοινοποιεῖται εἰς τὸν διωκόμενον. Ἡ παράλειψις τῆς κοινοποιήσεως ἐπάγεται ἀκυρότητα τῆς περαιτέρω διαδικασίας. Ἡ δικογραφία μεθ' ὅλων τῶν σχετικῶν καὶ τοῦ ἀτομικοῦ φακέλλου τοῦ ὑπάλληλου, συνοδευομένη καὶ ὑπὸ ἐκθέσεως τοῦ ἀρμοδίου Διευθυντοῦ Διοικητικοῦ, διαβιβάζεται εἰς τὸν Γραμματέα τοῦ Πειθαρχικοῦ Συμβουλίου. Τὸ Πειθαρχικὸν Συμβούλιον ἐὰν ἡ προηγηθεῖσα ἀνάκρισις δὲν κρίνεται ὡς ἐπαρκής, ἀναθέτει τὴν διεξαγωγὴν τοιαύτης εἰς μέλος τοῦ Συμβουλίου. Ὁ Πρόεδρος τοῦ Πειθαρχικοῦ Συμβουλίου μετὰ τὴν ὑποβολὴν τοῦ πορίσματος καλεῖ τὸν διωκόμενον εἰς ἀπολογία καὶ ὀρίζει ἐν τῶν μελῶν τοῦ Συμβουλίου ὡς Εἰσηγητὴν. Συμφωνούντων Προέδρου καὶ Εἰσηγητοῦ, δύναται ἡ ὑπόθεσις νὰ ἀγῆ εἰς συζήτησιν καὶ ἄνευ κλήσεως εἰς ἀπολογία, ἐὰν καθίσταται σφόδρα πιθανὴ ἡ ἀθώωσις τοῦ διωκόμενου. Ἐν τῇ περιπτώσει ταύτῃ ἐὰν τὸ Συμβούλιον δὲν πείθεται περὶ τῆς ἀθωότητος τοῦ διωκόμενου, ἀναβάλλει τὴν δίκην διὰ τὴν κλήσιν αὐτοῦ εἰς ἀπολογία. Ἐπίσης ἀναβάλλει τὴν δίκην καὶ ὅταν κρίνῃ ἀναγκαίαν τὴν συμπλήρωσιν τῆς ἀνακρίσεως ἢ τὴν προφορικὴν ὑποστήριξιν τῆς ἀπολογίας.

Μετὰ τὴν ὑποβολὴν τῆς ἀπολογίας ἢ παρέλευσιν τῆς ταχθείσης προθεσμίας, ὁ Πρόεδρος τοῦ Συμβουλίου διὰ πράξεώς του προσδιορίζει τὴν ἡμέραν τῆς δίκης, ἀνακοινομένην δι' ἐγγράφου τοῦλάχιστον πρὸ 48 ἡρῶν εἰς τὸν ἐγκαλούμενον.

Τοιαύτη ἀνακοίνωσις τῆς ἡμέρας τῆς δίκης ὑπάρχει ὑποχρέωσις ὅπως γίνηται καὶ εἰς περιπτώσιν ἀναβολῆς τῆς καθορισθείσης δίκης. Τὸ Συμβούλιον δικαιοῦται νὰ ἀπαιτήσῃ τὴν ἐνώπιον αὐτοῦ αὐτοπρόσωπον παράστασιν τοῦ ὑπάλληλου. Τὸ αὐτὸ δικαίωμα ἔχει καὶ ὁ ὑπάλληλος. Ἡ πρόκλησις ἢ εἰδοποίησις τοῦ διωκόμενου κοινοποιεῖται ὡς ἡ ἀπολογία καὶ ἡ ἀπόφασις. Δὲν ἐπιτρέπεται ἡ παράστασις ἢ συμπράστασις πληρεξουσίου κατὰ τὴν πειθαρχικὴν δίκην.

Περὶ τοῦ τρόπου συνεδριάσεως τῶν Πειθαρχικῶν Συμβουλίων, τῆρῆσεως τῶν πρακτικῶν κ.λ.π. προβλέπει τὸ ἄρθρον 165 τοῦ Κώδικος. Αἱ ἀποφάσεις τῶν Πειθαρχικῶν Συμβουλίων συντασσόμεναι καὶ ὑπογράφόμεναι, καθ' ἃ ἄνωτέρω, κοινοποιοῦνται ὑπὸ τοῦ Γραμματέως, ὁ ὁποῖος καθίσταται ἀρμόδιος καὶ διὰ τὴν βεβαίωσιν τῶν τελῶν.

Ἐπαναλαμβάνομεν ὅτι κατὰ τὴν ἐνώπιον τοῦ Πειθαρχικοῦ Συμβουλίου διαδικασίαν ἐπὶ τε τῆς πειθαρχικῆς ἀγωγῆς ὡς καὶ τῆς ἐφέσεως ἢ ἀνάκρισις εἶναι ὑποχρεωτικὴ. Μόνον ἂν ἡ προηγηθεῖσα κρίνεται ὡς ἐπαρκής, δύναται νὰ προχωρήσῃ τὸ Συμβούλιον, ἀλλ' ἐν τῇ περιπτώσει ταύτῃ ἀπαιτεῖται ὅπως συνταχθῇ πράξις τούτου βεβαιούσα ὅτι ἡ ἡδῆ ἐνεργηθεῖσα ἀνάκρισις κρίνεται ἐπαρκής.

Ἡ πειθαρχικὴ ἀγωγή ἐκ μέρους τοῦ οἰκείου Ὑπουργοῦ ἢ Γενικοῦ Διοικητοῦ δύναται νὰ ἐγερθῇ καὶ ἐξ ἰδίας πρωτοβουλίας παρ' αὐτοῦ δηλαδὴ χωρὶς νὰ προηγηθῇ ἡ διαδικασία περὶ ἧς ἀνωτέρω.

Καὶ εἰς τὴν περίπτωσιν ὅμως ταύτην δέον νὰ ὑπάρχῃ ἐκθέσεις τῆς ἀρμοδίας Ὑπηρεσίας (Ὑπουργείου ἢ Περιφερειακῆς), ὑποβαλλομένη εἴτε αὐτεπαγγέλτως εἴτε κατόπιν προσκλήσεως αὐτοῦ.

Ἐννοεῖται ὅτι ὁ Ὑπουργός, ἐνεργῶν ἐξ ἰδίας πρωτοβουλίας, δύναται ἀντὶ νὰ ἐγείρῃ πειθαρχικὴν ἀγωγήν νὰ δώξῃ καὶ δίκασῃ αὐτεπαγγέλτως ὡς πειθαρχικῶς Προϊστάμενος.

Εἰς τὴν περίπτωσιν ταύτην θὰ ἐγείρῃ πειθαρχικὴν ἀγωγήν μόνον ἂν κρίνῃ ὅτι ἡ πειθαρχικὴ ἀρμοδιότης τὴν ὁποῖαν διαθέτει εἶναι ἀνεπαρκὴς διὰ τὸν κολασμὸν.

Ὑποχρεωτικῶς ἐγείρεται ἡ πειθαρχικὴ ἀγωγή μόνον κατ' ὑπαλλήλου τεθέντος εἰς ἀργίαν λόγῳ ποινικῆς δώξεως ἢ καταδίκης καὶ ἐπανερχομένου εἰς ἐνέργειαν χωρὶς νὰ ἔχῃ ἐγερθῆ προηγουμένως ταιαύτη ἀγωγή.

Ὅταν ἐγερθῇ πειθαρχικὴ ἀγωγή καταργεῖται ἡ αὐτεπάγγελτος δίκη, πλὴν ἂν ἐξεδόθῃ ἤδη ὀριστικὴ ἀπόφασις, ὅποτε ἡ ἀπόφασις αὕτη καθίστα ἀπαράδεκτον τὴν πειθαρχικὴν ἀγωγήν. Μολοντί ἐκ τῶν προεκτεθέντων προκύπτει ἡ διαφορὰ τῶν ὄρων πειθαρχικῆ ἀγωγῆς καὶ αὐτεπαγγέλτως δίκης, διευκρινίζεται ὅτι αὐτεπάγγελτος δίκη λογίζεται οἰαδήποτε πειθαρχικῆ δώξεως ὑπὸ πειθαρχικῶς Προϊσταμένου μὴ καταλήξασα εἰς ἐγερσιν πειθαρχικῆς ἀγωγῆς, ἥτις κατὰ τὰ ἀνωτέρω ἀποτελεῖ τὴν ὑπὸ τοῦ Ὑπουργοῦ παραπομπὴν τοῦ διωκομένου εἰς τὸ Πειθαρχικὸν Συμβούλιον.

Κατ' ἐξαίρεσιν ἐὰν μετὰ τὴν ὀριστικὴν ἀπόφασιν ἐκδοθῇ τελεσιδίκος ποινικὴ καταδικαστικὴ ἀπόφασις διὰ τὴν αὐτὴν πράξιν, ἐπαναλαμβάνεται ἡ πειθαρχικὴ δώξις μόνον ὅμως ἂν δικαιολογητῆ ἡ ἐπιβολὴ ποινῆς ὀριστικῆς παύσεως. Τοιαύτη ἐπανάληψις προβλέπεται καὶ ὑπὲρ τοῦ ὑπαλλήλου εἰς τὴν περίπτωσιν ἐκδόσεως τελεσιδίκου ἀθροιστικῆς ποινικῆς ἀποφάσεως διὰ τὴν αὐτὴν πράξιν, ἐφόσον αὕτη προδικασθεῖσα πειθαρχικῶς ἀπέληξεν εἰς παῦσιν ἢ ὑποβιασμὸν τοῦ ὑπαλλήλου.

Η'. Πειθαρχικαὶ ἀποφάσεις.

Αἱ πειθαρχικαὶ ἀποφάσεις τῶν Συμβουλίων ἐκδίδονται καὶ ὑπογράφονται ὑπὸ τοῦ Προέδρου καὶ τοῦ Γραμματέως αὐτοῦ, αἱ δὲ τῶν πειθαρχικῶν Προϊσταμένων ὑπὸ τοῦ ἐκδίδοντος. Αἱ ἀποφάσεις περιλαμβάνουν ἐπὶ παντὶ ἀκυρότητος τὰ κατωτέρω στοιχεῖα : τὸν τόπον καὶ χρόνον τῆς ἐκδόσεως, τὸ ὄνομα τὸν τίτλον καὶ τὸν βαθμὸν τῶν δικηστάντων, τὸ ὄνομα τὸν τίτλον καὶ τὸν βαθμὸν τοῦ κριθέντος, τὸ ἀποδιδόμενον πειθαρχικὸν ἀδίκημα μετὰ μνείας πότε καὶ ποῦ ἐτελέσθη τοῦτο, τὰ τῆς ἀπολογίας τῶν ἐν αὐτῇ ὑποστηριζομένων, τὴν αἰτιολογίαν τῆς

ἀποφάσεως καὶ τὴν ὑποβαλλομένην ποινὴν ἢ ἀθώωσιν. Ἐὰν ἡ ἀπόφασις ἐκδίδεται ὑπὸ Πειθαρχικοῦ Συμβουλίου, τότε εἰς τὸ διατακτικὸν δέον νὰ ἀναγράφηται ἂν ὁμοφώνως ἢ κατὰ πλειοψηφίαν ἐλήφθη ἡ ἀπόφασις, δι' ἧς ἐπιβάλλεται ἡ ποινή.

Ἡ αἰτιολογία τῆς ἀποφάσεως πρέπει νὰ περιλαμβάνη ἐν συντομίᾳ πάντα τὰ στοιχεῖα καὶ τὰς σκέψεις ἐκ τῶν ὁποίων ἀποδεικνύεται ἢ συνάγεται ὅτι ἔλαβον χώραν τὰ συνιστῶντα τὸ ἀδίκημα πραγματικὰ περιστατικά, τὸ δὲ διατακτικὸν τὸν λόγον δι' ὃν προκρίνεται ἡ ποινή ἣτις ἐπιβάλλεται. Ἡ ἀπόφασις ἐπιδίδεται εἰς τὸν κριθέντα ὡς καὶ ἡ ἀπολογία. Ἀντίγραφον τῆς ἀποφάσεως τῶν Προϊσταμένων Περιφ. Ὑπηρεσιῶν ὑπαλλάσσεται ὑποχρεωτικῶς εἰς τὸ Ὑπουργεῖον δι' ἐπὶ ἀποδείξει ἀναφορᾶς, ὡς καὶ εἰς τὴν οἰκείαν Γενικὴν Διοίκησιν, ἂν ἀφορᾷ ὑπάλληλον ὑπηρετοῦτα ἐν τῇ περιφερείᾳ αὐτῆς, ἐπίσης δὲ καὶ εἰς τὴν ἀμέσως Προϊσταμένην Ἀρχὴν τοῦ κριθέντος. Εἰς τὸ διατακτικὸν τῆς ἀποφάσεως θὰ διαλαμβάνηται ὅτι εἶναι ἐκτελεστὴ μετὰ παρέλευσιν ἀπράκτου τῆς πρὸς ἔφεσιν νομίμου προθεσμίας.

Θ'. Ἐνδίκαια μέσα.

Αἱ ἀποφάσεις τῆς Προϊσταμένης τοῦ ὑπαλλήλου Ἀρχῆς τοῦ Ἐπιθεωρητοῦ τῆς Περιφερείας, τοῦ Γενικοῦ Ἐπιθεωρητοῦ, τοῦ Γενικοῦ Διευθυντοῦ τοῦ Ὑπουργείου καὶ τοῦ Γενικοῦ Γραμματέως τοῦ Ὑπουργείου ἢ τῆς Γενικῆς Διοικήσεως δύνανται νὰ ἐφετιθῶσιν ὑπὸ τοῦ τιμωρηθέντος ἐντὸς δέκα ἡμερῶν ἀπὸ τῆς κοινοποιήσεως τῆς ἀποφάσεως. Ἡ ἔφεσις ὑποβάλλεται ὑπὸ τοῦ τιμωρηθέντος εἰς τὸ ἐκδόν τὴν ἀπόφασιν ὄργανον. Ἐὰν τὸ ὄργανον τοῦτο εἶναι πειθαρχικῶς Προϊστάμενος ἐδρεύων μακρὰν, τότε ἡ πρὸς ἔφεσιν προθεσμία πικρατείνεται λόγῳ ἀποστάσεως κατὰ δέκα ἐτι ἡμέρας. Ὁ πρὸς ὃν ὑπεβλήθη ἡ ἔφεσις ὀφείλει νὰ διαβιβάσῃ ταύτην μετὰ τοῦ οἰκείου φακέλλου, ἐντὸς πενθήμερου, εἰς τὸ Πειθαρχικὸν Συμβούλιον. Ἐφεσις κατὰ τῶν ὡς ἄνω ἀποφάσεων, δύναται νὰ ἀσκηθῆ ἑντὸς δεκαήμερου ἀπὸ τῆς πρωτοκολλήσεως τοῦ διαβιβαστικοῦ τῆς ἀποφάσεως ἐγγράφου, καὶ ὑπὸ τῶν πειθαρχικῶς Προϊσταμένων τοῦ ἐκδόντος τὴν ἀπόφασιν ὄργανου, νοουμένων ὡς τοιούτων διὰ μὲν τὸν Γενικὸν Ἐπιθεωρητὴν τοῦ Γενικοῦ Διευθυντοῦ καὶ τῶν ἀνωτέρων αὐτοῦ, διὰ τὸν Γενικὸν Διευθυντὴν τοῦ Γενικοῦ Γραμματέως καὶ τῶν ἀνωτέρων αὐτοῦ, διὰ δὲ τὸν Γενικὸν Γραμματεῆ τῶν ἀνωτέρων αὐτοῦ. Ἡ ἔφεσις αὕτη ἀσκεῖται εἴτε ὑπὲρ τῆς Διοικήσεως εἴτε ὑπὲρ τοῦ Ὑπαλλήλου.

Αἱ ἀποφάσεις τοῦ Γενικοῦ Διοικητοῦ καὶ τοῦ Ὑπουργοῦ δι' ὧν ἐπιβάλλεται οἰαδήποτε ποινὴ δύνανται νὰ προσβληθῶσι μόνον ἐνώπιον τοῦ Συμβουλίου Ἐπικρατείας διὰ προσφυγῆς τοῦ τιμωρηθέντος ὑπαλλήλου.

Ἐκ τῶν ἀποφάσεων τοῦ Πειθαρχικοῦ Συμβουλίου ὑπόκεινται εἰς προσφυγὴν ἐνώπιον τοῦ Συμβουλίου Ἐπικρατείας.

δικάζοντος καὶ κατ' οὐσίαν, μόνον αἱ ἀποφάσεις δι' ὧν ἡ ἐπιβληθεῖσα ποινὴ εἶναι στέρξης τοῦ πρὸς προαγωγὴν δικαιώματος, ὑποβιβασμὸς ἢ ὀριστικὴ παύσις. Εἰς τοιαύτην προσφυγὴν δικαιούται ὁ τιμωρηθεὶς ὑπ' ἀλλήλου, ὑπὲρ δὲ τῆς Διοικήσεως ὁ ἀρμόδιος Ὑπουργὸς ἢ Γενικὸς Διοικητής. Αἱ ἀποφάσεις τοῦ Πειθαρχικοῦ Συμβουλίου δι' ὧν ἐπιβάλλεται οἰαδήποτε ἄλλη ποινὴ, ἢτοι ἔγγραφον ἐπίπληξις, πρόστιμον ἢ δυσμενὴς μεταθέσεις εἶναι ἀμετάκλητοι.

Γ'. Ἐκτέλεσις ἀποφάσεως.

Αἱ πειθαρχικαὶ ἀποφάσεις ἐκτελοῦνται μόνον μετὰ τὴν τελεσιδικίαν των. Τελεσιδικοί ἀποφάσεις καθ' ὧν δὲν ἐπιτρέπεται ὡς ἐκτίθεται ἀνωτέρω ἔφεσις ἢ προσφυγὴ εἶναι αἱ ἀποφάσεις τῶν Πειθαρχικῶν Συμβουλίων, δι' ὧν ἐπιβάλλεται ποινὴ ἐγγράφου ἐπίπληξις ἢ πρόστιμου ἀνεξαρτήτως πρὸς ἢ δυσμενοῦς μεταθέσεως. Ἡ ἀπόφασις, ἂν ἐπιτρέπεται κατ' αὐτῆς ἔφεσις, δὲν ἐκτελεῖται πρὸ τῆς ἐκπομπῆς τῆς νομίμου πρὸς ἄσκησιν ταύτης προθεσμίας ἢ, ἀσκηθείσης τοιαύτης, πρὸ τῆς ἐκδόσεως τῆς ἐπὶ ταύτης ἀποφάσεως τοῦ Πειθαρχικοῦ Συμβουλίου. Ἐπίσης δὲν ἐκτελεῖται ἡ ἀπόφασις ἂν κατ' αὐτῆς ἐπιτρέπεται προσφυγὴ ἐνώπιον τοῦ Συμβουλίου τῆς Ἐπικρατείας. Ἡ ὑπὸ κλειμένη εἰς προσφυγὴν ἀπόφασις ἐκτελεῖται μετὰ παρέλευσιν ἀπράκτου τῆς πρὸς ἄσκησιν ταύτης νομίμου προθεσμίας ἢ ἀσκηθείσης τοιαύτης μετ' ἐκδοσιν τῆς ἐπὶ ταύτης ἀποφάσεως τοῦ Συμβουλίου Ἐπικρατείας.

Τὴν ἀπόφασιν, ἂν διὰ ταύτης ἐπιβάλλεται ἡ ποινὴ τοῦ πρόστιμου ἐκτελεῖ ὁ Προϊστάμενος τῆς Ὑπηρεσίας ὁ ἐντελλόμενος τὴν πληρωμὴν τῶν ἀποδοχῶν τοῦ καταδικασθέντος πρὸς ὃν ἀποστέλλεται ὑπὸ τῆς ἐκδόσεως Ἀρχῆς ἀντίγραφον τῆς ἀποφάσεως εὐθὺς ὡς κατὰ τὴν αὐτὴν τελεσιδικίαν. Ἐὖ ἐπιβαλλόμενον πρόστιμον εἰς εἶναι μεγαλύτερον τοῦ 1)4 τῶν ἀποδοχῶν τοῦ ὑπαλλήλου παρακρατεῖται, τμηματικῶς κατὰ μηνιαίας (οὐχὶ δεκαπενθήμερους) συναγεῖαι δόσεις ἴσας πρὸς τὸ 1)4 τῶν ἀποδοχῶν μέχρι ἐξοφλήσεως.

Ἡ ἀπόφασις δι' ἧς ἐπιβάλλεται ποινὴ διακοπῆς τοῦ πρὸς προαγωγὴν δικαιώματος ἐκτελεῖται παρὰ τοῦ Ὑπουργείου καταχωρίζεται δὲ εἰς τὰ Μητρώα καὶ εἰς τὸ ἀτομικὸν βιβλιάριον τοῦ τιμωρηθέντος ἐμφανῶς, ὥστε νὰ ἀποκλεισθῇ οἰαδήποτε ἐκ παραδρομῆς προαγωγὴ τοῦ πρὸ τῆς πορελύσεως τοῦ χρόνου διακοπῆς. Ἡ ἀπόφασις δι' ἧς ἐπιβάλλεται ποινὴ δυσμενοῦς μεταθέσεως ἢ ὑποβιβασμοῦ ἢ ὀριστικῆς παύσεως ἐκτελεῖται δι' ἐκδόσεως τῆς οἰκείας πράξεως μεταθέσεως, ὑποβιβασμοῦ ἢ ἀπολύσεως ὑπὸ τοῦ Γενικοῦ Διοικητοῦ ἢ Ὑπουργοῦ μετὰ παρέλευσιν ἀπράκτου τῆς πρὸς ἄσκησιν τοῦ ἐνδίκου μέσου τῆς προσφυγῆς ἐνώπιον τοῦ Συμβουλίου τῆς Ἐπικρατείας νομίμου προθεσμίας, ἢ μετ' ἀπόρριψιν ὑπ' αὐτοῦ ἀσκηθείσης τοιαύτης. Ἐπὶ τῶν περιπτώσεων πρωτοπικροῦ Γεν. Διοικήσεων, εἰάν ἡ πράξις πρέπει νὰ περιβληθῇ τὸν τύπον

τοῦ Διατάγματος, διαθιβάξεται ὁ φακέλλος εἰς τὸν Ὑπουργὸν διὰ τὴν ἐκδосιν τοῦτου.

Ὁ ὑπάλληλος ἀπὸ τῆς κοινοποιήσεως τῆς ἀποφάσεως τοῦ Συμβουλίου τῆς ἐπιβαλλούσης τὴν ποινὴν ὀριστικῆς παύσεως τίθεται αὐτοδικίως εἰς ἀργίαν συνεπαγόμενῃ κατὰ τὸ ἄρθρον 3 τοῦ Α. Ν. 1016/1947 στέρησιν τῶν ἀποδοχῶν του. Ἐξαφανιζομένης ἢ μεταρρυθμιζομένης τυχὸν ὑπὸ τοῦ Συμβουλίου Ἐπικρατείας τῆς περὶ ὀριστικῆς παύσεως ἀποφάσεως ἐπανέρχεται ὁ τιμωρηθεὶς ὑπάλληλος αὐτοδικίως εἰς ἐνέργειαν.

Τὰ τέλη σημάσεως θεβαίνονται ὑπὸ τοῦ ἐκδόντος τὴν ἀπόφασιν ἢ ὑπὸ τοῦ Γραμματέως τοῦ Πειθαρχικοῦ Συμβουλίου, εἰὰ ἢ ἀπόφασιν ἐξεδόθη παρ' αὐτοῦ. Ἐν περιπτώσει μερικῆς ἀπορρίψεως τῆς ἐφέσεως, τὸ Πειθαρχικὸν Συμβούλιον καταλογίζει εἰς ἄραρος τοῦ καταδικασθέντος ὑπάλληλου, ἐν ὅλῳ ἢ ἐν μέρει, κατὰ τὴν κρίσιν τοῦ Συμβουλίου.

Ἡ παρακολούθησις ἐκτελέσεως τῶν πειθαρχικῶν ἀποφάσεων ὡς πρὸς τὴν παρακράτησιν τοῦ προστίμου καὶ τὴν θεβαίωσιν τῶν τελῶν παραλείψεων ἀνήκει εἰς τὸν ἐκδόσιντα τὴν ἀπόφασιν πειθαρχικῶς Προϊστάμενον προκειμένου δὲ περὶ ἀποφάσεων τοῦ Συμβουλίου εἰς τὸν Γραμματέα τοῦτου. Οὗτοι εἶναι ὑποχρεωμένοι νὰ προσαρτώσιν εἰς τοὺς οἰκείους πειθαρχικοὺς φακέλλους τὰ δικαιολογητικὰ τῆς ἐκτελέσεως στοιχεῖα.

Ἐν τῇ παρουσίᾳ Ἐγκυκλίῳ δὲν ἀναπτύσσονται ἰδιαιτέρως τὰ Κεφάλαια τοῦ Κώδικος δι' ὧν ρυθμίζονται τὰ τῆς ἀρχίας δυνητικῆς καὶ αὐτεπαγγέλτου, τὰ τῆς παραγραφῆς τῶν πειθαρχικῶν ἀδικημάτων, διαγραφῆς τῶν πειθαρχικῶν ποινῶν, σχέσεως τῆς πειθαρχικῆς πρὸς τὴν ποινικὴν δίκην, ἐλέγχου πράξεων τελεσθεισῶν πρὸ τοῦ διορισμοῦ, λήξεως τῆς πειθαρχικῆς εὐθύνης, συνεκδικάσεως πλείονων πειθαρχικῶν ἀδικημάτων τοῦ αὐτοῦ ὑπάλληλου, δικαιώματος τοῦ ἀνακρινομένου ὅπως ζητήσῃ ἐξαίρεσιν ἀνακριτοῦ ἢ δύο κατ' ἀνώτατον ὄριον μελῶν τοῦ Πειθαρχικοῦ Συμβουλίου ὡς ἐπίσης καὶ λεπτομερειακά τινα ζητήματα διὰ τὰ ὅποια δύνασθε ἐκάστοτε νὰ ἀνατρέχητε εἰς τὰς οἰκείας διατάξεις τοῦ Κώδικος.

Περαίοντες, γνωρίζομεν ὅτι ὑπὸ τῶν διατάξεων τοῦ Κώδικος διέπονται ὅλα τὰ πειθαρχικὰ ἀδικήματα τὰ ὅποια δὲν ἐξεδικάσθησαν ὀριστικῶς μέχρι τῆς 1ης Μαΐου, ἐπίσης καὶ αἱ δίκαι συνεπεῖα ἐγκρημῶν ἐφέσεων ἢ αἰτήσεων ἀναθεωρήσεως.

Αἱ ἐφέσεις ὅμως αὗται καὶ αἱ αἰτήσεις ἀναθεωρήσεως ἐφ' ὅσον λόγῳ ἀναστολῆς τῆς ἰσχύος τῆς διατάξεως μέχρι τῆς 1ης Ἰουλίου ἐ. ἐ. δὲν συνεστήθη εἰσέτι τὸ κατὰ τὸν Κώδικα Ὑπηρεσιακὸν Συμβούλιον παρὰ τοῦ Ὑπουργείου, τὸ ὅποιον ἔκτοτε θὰ εἶναι καὶ Πειθαρχικὸν θὰ ἐκδικασθῶν ὡς μέχρι τοῦδε ἦτο· αἱ μὲν ἐφέσεις κατὰ ἀποφάσεων τῶν Περι-

φερειακῶν Ὑπηρεσιῶν καὶ τοῦ Ὑπουργείου ὑπὸ τοῦ Συμβουλίου Προσωπικοῦ, αἱ δ' ἐφέσεις κατὰ ἀποφάσεων τούτου ὡς καὶ αἰτήσεις ἀναθεωρήσεως ὑπὸ τοῦ Ἀναθεωρητικοῦ Συμβουλίου

Ἐπὶ τούτοις διευκρινίζεται ὅτι μέχρι τῆς 1ης Ἰουλίου ἐ. ἔ. χρέη Πειθαρχικοῦ Συμβουλίου παρὰ τῆ Κεντρικῆ Ὑπηρεσία θὰ ἐκτελεῖ τὸ Συμβούλιον Προσωπικοῦ Ταχυδρομείων. Τοῦτο ἐννοεῖται θὰ ἐκδικᾷ ὡς ὀρίζεται ὑπὸ τοῦ Κώδικος ἀνεκκλήτως, τῶν ἀποφάσεων αὐτοῦ ὑποκατεμένων μόνον εἰς προσφυγῆν ἐνώπιον τοῦ Συμβουλίου Ἐπικρατείας καθ' ἃ ἀνωτέρω ἐκτίθεται. Τὸ Ἀναθεωρητικὸν Συμβούλιον θὰ ἐξακολουθήσῃ ὑφιστάμενον μέχρι τῆς 1ης Ἰουλίου ἐ. ἔ. διὰ τὴν ἐκδικασθ 1) τὰς ἐκκρεμείας ἐνώπιον αὐτοῦ αἰτήσεις ἀναθεωρήσεως κατὰ ἀποφάσεων τοῦ Συμβουλίου Προσωπικοῦ ληφθεισῶν πρὸ τῆς ἰσχύος τοῦ Κώδικος ἤτοι τῆς 1ης Μαΐου ἐ. ἔ., 2) τὰς ἐκκρεμείας ἐνώπιον αὐτοῦ ἐφέσεις κατὰ ἀποφάσεων ἐκδοθεισῶν πρὸ τῆς 1ης Μαΐου, διότι αἱ ἔκτοτε ἐκδιδόμεναι ὑπόκεινται εἰς ἐφῆσιν τοῦ οἰκείου Πειθαρχικοῦ συμβουλίου (Συμβουλίου Προσωπικοῦ Ταχυδρομείων) μέχρι 1ης Ἰουλίου καὶ ἔκτοτε Ὑπηρεσιακοῦ Συμβουλίου). Ἐν τῇ τοιαύτῃ ἐκδικάσει θὰ ἐφαρμόζονται πάντοτε αἱ διατάξεις τοῦ Κώδικος.

Ἀπὸ τῆς 1ης Ἰουλίου ἐ. ἔ. ἀρμόδιον διὰ τὴν ἐκδίκασιν τῶν ἐκκρεμῶν αἰτήσεων ἀναθεωρήσεως καὶ τῶν ἐφέσεων θὰ καταστῇ τὸ κατὰ τὸν Κώδικα Ὑπηρεσιακὸν Συμβούλιον.

Ὁ ὑπὸ τοῦ ἀρθρου 27 τοῦ Νόμου 6243)1934 «περὶ τροποποιήσεως διατάξεων τῶν Νόμων 4581 καὶ 4471» προβλεπόμενος ὑπηρεσιακὸς ἐλεγχος δι' ἐπίβολῆς μικροπροστίμων ἐπὶ περιπτώσεων φυνήθων ασφαμάτων τῶν Ταχυδρομικῶν Ὑπαλλήλων δι' ἃ δὲν συντρέχει ὑπαιτιότητος δυναμένη νὰ καταλογισθῇ κατὰ τὸ ἀρθρον 131 τοῦ Κώδικος ἐξακολουθεῖ ἰσχύων διότι ἡ διάταξις αὕτη προφανῶς δὲν ἀντίκειται εἰς τὰς πειθαρχικὰς διατάξεις τοῦ Κώδικος.

Ἐν Ἀθήναις τῇ 14 Ἰουνίου 1952

Ε. Υ.

Ὁ Γενικὸς Διευθυντὴς Ταχυδρομείων
Ι. ΦΡΑΓΚΑΚΗΣ

Ἄριθ. πρωτ. 45909.

Περὶ ἀνώτατου ὁρίου διὰ τὴν ἄνευ ἀποδείξεως δικαιολόγη-
σιν ἀντιτίμου εἰσιτηρίου.

Π ρ ὶ ε

Τὰς Περιφερειακὰς Ταχυδρομικὰς Διευθύνσεις καὶ λοιπὰς
Ἀνεξαρτήτους Ταχυδρομικὰς Ὑπηρεσίας.

Κοινοποιούμεν κατωτέρω ὡς ἔχει τὴν ὑπ' ἀριθ. 207269)
Roneo 140) 10.6.1952 ἀπόφασιν τοῦ κ. Ὑπουργοῦ Οἰκο-
νομικῶν περὶ καθορισμοῦ ἀνώτατου ὁρίου διὰ τὴν ἄνευ ἀπο-
δείξεως δικαιολόγησιν ἀντιτίμου εἰσιτηρίου, πρὸς γνῶσιν καὶ
συμμόρφωσιν.

Ἐν Ἀθήναις τῆ 23 Ἰουνίου 1952.

Ἐντολῇ Ὑπουργοῦ
Ὁ Γενικὸς Διευθυντῆς
Ι. ΦΡΑΓΚΑΚΗΣ

Ἄριθ. πρωτ. 207269.

Roneo 140.

Ο ΥΠΟΥΡΓΟΣ ΤΩΝ ΟΙΚΟΝΟΜΙΚΩΝ

Ἐχόντες ὑπ' ὄψει: 1) τὰς διατάξεις τοῦ ἀρθροῦ 3 τοῦ
Νόμου 384) 1943 καὶ τοῦ ἀρθροῦ 2 τοῦ Νόμου 19) 1944,
2) τὴν ὑπ' ἀριθ. 304564 τῆς 22 Νοεμβρίου 1950 ἀπόφασιν
ἡμῶν, δι' ἧς καθορίζεται τὸ ἀνώτατον ὅριον τοῦ ἀντιτίμου
τῶν εἰσιτηρίων κ.λ.π. τῶν μετακινουμένων δι' ὑπηρεσίαν
ὑπερ δικαιολογεῖται ἄνευ ἀποδείξεως εἰς τὸ ποσὸν τῶν δραχ-
μῶν 20.000, 3) τὸ ἰσχύον τιμολόγιον τῶν εἰσιτηρίων τῶν
λεωφορείων αὐτοκινήτων καὶ 4) τὴν ἀνάγκην τοῦ περιορι-
σμοῦ τῶν διὰ τῆς ὡς ἄνω ἀποφάσεως καθορισθέντων ποσῶν,

Ἀποφασίζομεν:

Καθορίζομεν ἀπὸ 1ης Ἰουλίου 1952 ὅτι τὸ ἀντίτιμον τῶν
εἰσιτηρίων ἢ ἀγωγίων τῶν μετακινουμένων δι' ὑπηρεσίαν δη-
μοσίων ὑπαλλήλων καὶ Κρατικῶν λειτουργῶν, ὡς καὶ τῶν
εἰσιτηρίων ἢ ἀγωγίων διὰ τὴν μεταφορὰν τῆς οἰκογενείας ἢ
οἰκοσκευῆς αὐτῶν τὸ ὅποιον δύναται νὰ δικαιολογεῖται ἄνευ
ἀποδείξεως ὁρίζεται κατ' ἀνώτατον ὅριον εἰς τὸ ποσὸν τῶν
δραχμῶν δέκα χιλιάδων (10.000).

Ὁ Ὑπουργὸς
ΧΡ. ΕΥΕΛΠΙΔΗΣ

Β' ΔΙΕΥΘΥΝΣΕΩΣ ΤΑΧ. ΕΚΜΕΤΑΛΕΥΣΕΩΣ

᾽Αριθ. Πρωτ. 37540]ΚΔ4

᾽Ανακοινοῦται τροποποιήσεις τῆς ὑπ' ἀριθ. 4]1949 ὑπηρεσιακῆς ἐκδόσεως «Τιμολόγια κλπ.»

Π ρ ὀ ς

Τὰς Περιφερ. Ταχυδρ. Διευθύνσεις

Ταχυδρ. Γραφεῖα Κράτους

(Διὰ τοῦ Δελτίου)

Συνέχεια 19978]ΚΔ4 ἀπὸ 22-2-52 διαταγῆς.

1. Παρακαλοῦμεν ὅπως, ἐπιφέρητε τὰς κάτωθι τροποποιήσεις εἰς τὴν ὑπ' ἀριθ. 4]1949 ὑπηρεσιακὴν ἐκδοσιν ᾽Ταχ]ικὰ Τιμολόγια ἐφαρμοζόμενα ἐπὶ Ταχ. ἀντικειμένων εἰς τὰς χώρας τῆς Παγκοσμίου Ταχ. Ἑνώσεως».

Σελίς 10—11

Μεταξὺ Bulgarie καὶ Canada, προσθέσατε τὰ ἀκόλουθα :

Στήλη Χῶραι : Cambodge.

»	1	1.90	Piastres
»	2	1.10	»
»	3	1.10	»
»	4) 80	Cents
) 40	»
»	6	20	»
»	7	80	»
»	8	4	Piastres
»	9	3	»
»	10	4	»
»	11	1.90	»
»	12	2.70	»
»	13	1	Piastre = 1483,33 Δραχ.
»	14	1	Piastre = 100 Cents

Σελίς 12

Colombie

Στήλη 4 : ᾽Αντικαταστήσατε νῦν ἐνδείξεις διὰ) 5 Centavos
) 5 »

Σελίς 14—15

Nouvelles Hebrides.

Στήλη 8 ᾽Αντικαταστήσατε 50 Centimes or διὰ 40 Centi-
 mes or.

Σελίς 24—25

Seychelles

Στήλη	1	Αντικαταστήσατε	30 Cents	διὰ	40 Cents
»	2	»	18	»	25
»	3	»	18	»	25
»	4	»	6	»	16
			6	»	8
»	6	»	3	»	4
»	7	»	12	»	16
»	8	»	60	»	80
»	11	»	30	»	40
»	13	»	93,33	δρχ. διὰ	70 Δραχμαί.

Σελίς 28—29

Norvege

Στήλη	4	πρώτη Αντικαταστ.	15 Ore	διὰ	20 Ore
		γραμμή			
»	7	»	15	»	20
»	8	»	90	»	100
»	10	»	60	»	80

Σελίς 30

Surinam

Στήλη Χῶραι διαγράψατε τὰς λέξεις: (Guyane Neerlandaise).

Σελίς 31—33

Roumanie

Στήλη	1	Αντικαταστήσατε	15 Lei	διὰ	1,10 Lei
»	2	»	8	»	65 Bani
»	3	»	8	»	65
»	4	»	} 6	»	} 45
»	6	»	1 50	»	10
»	7	»	6	»	45
»	8	»	30	»	2,15 Lsei
»	9	»	21	»	1,90
»	10	»	31	»	2,30
»	11	»	16	»	1,15
»	12	»	21	»	1,55
»	13	»	186,66	Δρχ. διὰ	2545,45 Δρχ.

Σελίς 34—35

Μετὰ Venezuela προσθέσατε τὰ ακόλουθα :

Στήλη Χῶραι : Viet Nam

»	1	1,90	Piastres	
»	2	1,10	»	
»	3	1,10	»	
»	4	80	Cents	
		40		
»	6	20	»	
»	7	80	»	(ὕπηρεσία προσωρινῶς ἀναστα-
»	8	4	Piastres	[λεῖσα)
»	9	3	»	
»	10	4	»	
»	11	1,90	»	
»	12	2,70	»	
»	13	1	Piastre = 1483,33 Δραχμῆ.	
»	14		Piastre = 100 Cents.	

Σελίς 36-37.

Somalie Italienne.

Στήλη	1	Ἀντικαταστήσατε	40 Cents	διὰ	55 Cents
»	2	»	25	»	» 35
»	3	»	25	»	» 35
»	4	πρώτη	10	»	» 20
		γραμμῆ			
»	7	»	15	»	» 20
»	8	»	75	»	» (-)
»	9	»	40	»	» 60 Cents
»	10	»	50	»	» 80
»	11	»	40	»	» 55
»	12	»	40	»	» 80
»	13	»	70 Δραχ.	»	50,90 Δραχ.
»	14	»	1 Shilling	διὰ	1 Somalo.

Σελίς 38 »Παράρτημα»

Προσθέσατε τὰ ἀκόλουθα :

1. Μεταξὺ αὐξ. ἀριθμ. 6 καὶ 7
αὐξ. ἀριθμ. 6α στήλη 1 Cambodge.
» 2 Δεκτῆ.
» 3 P.P.
2. Μεταξὺ αὐξ. ἀριθμ. 16 καὶ 17.
αὐξ. ἀριθμ. 16α Στήλη 1 Oceanie
» 2 Δεκτῆ
» 3 P.P.

(Etablissement
Francais).

3. Μεταξύ αριθμ. 41 και 42
 αὐξ. αριθμ. 41α Στήλη 1 Viet Nam
 » 2 Δεκτή.
 » 3 P.P.

Ἐν Ἀθήναις τῇ 28.5-1952

E. Γ.
 Ὁ Διευθυντής
 Θ. ΜΠΡΕΔΗΜΑΣ

Ἀριθ. πρωτ. 41880.

Περὶ διαβίβασεως φακέλων Ο.Τ.Ε. περιεχόντων Τηλεγραφήματα δι' ἰδίων μεταφορικῶν μέσων.

Π ρ ὶ ς
 Τὴν Περιφερειακὴν Ταχυδρομικὴν Διεύθυνσιν
 Π ἄ τ ρ α ς.

Ἐπὶ 10175 ἀναφορᾶς.

Διὰ τὴν ταχυτέραν διαβίβασιν τῶν φακέλων τοῦ Ο.Τ.Ε. τῶν περιεχόντων τηλεγραφήματα, ἐπετράπη ἢ καὶ δι' ἄλλων πλὴν τοῦ Ταχυδρομείου μέσων διαβίβασις τούτων, ὑπὸ τὴν βασικὴν ὅμως προϋπόθεσιν, ὅτι οἱ φάκελοι οὗτοι θὰ ἐξέρωσιν ἐπικεκολλημένον τὸ κεκανονισμένον Ταχυδρομικὸν τέλος καὶ θὰ προτιμοῦνται εἰς τὸ οἰκτεῖον Ταχυδρομικὸν Γραφεῖον πρὸς σφράγισιν διὰ τοῦ χρονολογικοῦ σημάτων τῶν ἐπ' αὐτῶν γραμματοσήμων, μεθ' ὃ θὰ παραδίδονται εἰς τὴν ὑπηρεσίαν τοῦ Ο.Τ.Ε. διὰ τὴν ἀποστολὴν των εἰς τὸν προορισμὸν των δι' ἰδιωτικῶν μεταφορικῶν μέσων.

Ἐν Ἀθήναις τῇ 4 Ἰουνίου 1952.

Ἐντολῇ Ὑπουργοῦ
 Ὁ Διευθυντής
 Θ. ΜΠΡΕΔΗΜΑΣ.

Ἀριθ. Πρωτ. 43006)43.

Περὶ ἐξυπηρετήσεως τοῦ τέλους ἐπιστολῆς ἐσωτερικοῦ δι' ἐνὸς γραμματοσήμου δρχμ. 700 καὶ ἐνὸς δρχμ. 300.

Π ρ ὶ ς
 Περιφ. Ταχ. Διευθύνσεις
 Συνέχεια 27273)43 ἐ. ἑ. διὰ τὴν ταχυτέραν ἐξάντλησιν τῶν ἀποθεμάτων ἐκ τῶν κλάσεων γραμματοσήμων δρ. 700

καὶ 300, παρακαλοῦμεν, ὅπως διατάξετε τὰ Α', Β' καὶ Γ', τάξεως Γραφεία τῆς περιφερείας σας, ὅπως, διὰ τὴν προπληρωμὴν τοῦ ἐκ δραχμ. 1000 τέλους ἐπιστολῆς ἐσωτερικοῦ, χρηγοῦν εἰς τοὺς ἀποστολεῖς ἐν γραμματόσημον κλάττως δραχ. 700 καὶ ἐν δραχ. 300.

Ἐν Ἀθήναις τῇ 5 Ἰουνίου 1952

Ε. Υ.

Ὁ Γεν. Διευθυντῆς
Ι. ΦΡΑΓΓΚΑΚΗΣ

Ἀριθ. πρωτ. 41633.

Περὶ χρήσεως ὑπεραστικῶν καὶ ἀστικῶν συγκοινωνιῶν τῶν ἀγροτικῶν διανομέων βάσει Νόμου 2119)1952.

Π ρ ὶ ς

Τὰς Περιφερειακὰς Ταχ. Δ/σεις

1. Ἀπὸ τοῦ προστάτου 2119 Νόμου (περὶ τῶν διὰ λεωφορείων αὐτοκινήτων Συγκοινωνιῶν) (ἄρθρ. 32) προβλέπεται ἡ ἀπαλλαγὴ τῶν ἀγροτικῶν Διανομέων ἀπὸ τῆς καταβολῆς ἀντιτίμου εἰσιτηρίου (ἐπὶ τῇ ἐπιδείξει τῆς ταυτότητός των) ὡσάκις κατὰ τὴν ἐκτέλεσιν τοῦ δρομολογίου των χρησιμοποιοῦν ἀστικά ἢ ὑπεραστικά λεωφορεῖα ἐντὸς τῆς ὑπὸ τῶν ἀγροτικῶν διανομέων ἐξυπηρετουμένης περιοχῆς.

2. Κατόπιν τούτου, παρακαλοῦμεν ὅπως ἀνακοινώσετε τὰ ἀνωτέρω εἰς τοὺς οἰκείους ἀγροτικούς διανομείς. ἐφοδιάσετε δὲ διὰ ταυτότητος τοὺς ἐκ τῶν ἀγροτικῶν διανομέων δυναμένους νὰ ἐπωφεληθῶσιν ἀστικῶν ἢ ὑπεραστικῶν λεωφορείων κατὰ τὴν ἐκτέλεσιν τῶν δρομολογίων των.

3. Ἐν ταύτῃ δέον νὰ ληφθῇ ὑπ' ὄψιν ὅτι εἰς οὐδεμίαν ἀπολύτως περίπτωσιν θὰ ἐπιτρέπεται παρέκκλισις ἐκ τοῦ ἐγκριμένου ἀγροτικοῦ δρομολογίου, ἐκ τῆς κατὰ τ' ἀνωτέρω χρησιμοποίησεως τῶν λεωφορείων αὐτοκινήτων ὑπὸ τῶν ἀγροτικῶν διανομέων.

Ἐπὶ τοῦ σημείου τούτου δέον νὰ ἐπιστηθῇ ἄκρως ἡ προσοχὴ τῶν ἀγροτικῶν διανομέων δι' ὅτι ἀφορᾷ τὴν ὑποχρέωσιν αὐτῶν ἐπὶ τῆς κανονικῆς ἐκτελέσεως τοῦ δρομολογίου των καθ' ὅσον εἰς περίπτωσιν οἰασδήποτε καὶ ὀσησδήποτε μικρᾶς παρεκκλίσεως ἐκτὸς τοῦ ὅτι θ' ἀφαιρῆται ἀπὸ τούτους ἡ ταυτότης συγχρόνως θὰ ὑπόκεινται οὔτοι καὶ εἰς βαρύτερον πειθαρχικὸν ἔλεγγον.

Οἱ Προϊστάμενοι τῶν Γραφείων δέον νὰ κληθῶσιν ὅπως παρακολουθῶσιν ἐὰν οἱ ἀγροτικοὶ συμμορφοῦνται πρὸς τὴν ἀνωτέρω ὑποχρέωσιν.

Ἐν Ἀθήναις τῇ 6 Ἰουνίου 1952

Ὁ Ὑφυπουργὸς
Ι. ΠΑΠΑΔΑΚΗΣ

Ἀριθ. Πρωτ. 28912)198.

Περὶ ταχ. ἀτελείας Συμβουλίων Ἐφεδρῶν Ὑπουργείου Ἐθνικῆς Ἀμύνης.

Π ρ ὶ ς

Περ)κὰς Ταχ. Δ)νσεις
Κεντρ. Ταχ. Ἀθηνῶν
Κεντρ. Ταχ. Γραφ. Πειραιῶς

1. Τὰ ὑπὸ τοῦ Α. Ν. 1562)1950 προβλεπόμενα Περιφερειακὰ Συμβούλια Ἐφεδρῶν, τὰ Συμβούλια Ἐφεδρῶν Νομῶν καὶ οἱ εἰς τὰς Κοινότητες, Δήμους καὶ Διαμερίσματα Δήμων ἐκπρόσωποι τῆς Ὑπηρεσίας Ἐφεδρῶν τοῦ Ὑπουργείου Ἐθνικῆς Ἀμύνης, τυγχάνουσι Δημόσιας Ὑπηρεσίας καὶ ὡς ταιαῦται δικαιούνται ν' ἀλληλογραφῶσιν ἀτελῶς κατὰ τοὺς ὅρους τῆς Ἐπισήμου Ἀνταποκρίσεως.

2. Μὲ τὰ ἀναλογούντα τέλη κατὰ τὰς στατιστικὰς θὰ χρεοῦται τὸ Ὑπουργεῖον Ἐθνικῆς Ἀμύνης.

3. Εἰδοποιήσατε Ταχ. Γραφεῖα Περιφερείας σας.

Ἐν Ἀθῆναις τῇ 20 Ἰουνίου 1952

Ε. Υ.

Ὁ Γεν. Διευθυντῆς

Ι. ΦΡΑΓΚΑΚΗΣ

Γ' ΔΙΕΥΘΥΝΣΕΩΣ ΔΕΜΑΤΩΝ

Ἀριθ. πρωτ. 40051)3461.

Κοινοποιῦνται νέα προσωρινὰ τιμολόγια ἀποστολῆς δεμάτων εἰς τὸ ἐξωτερικόν.

Π ρ ὶ ς

Κεντρικὸν Ταχυδρομεῖον Ἀθηνῶν
Κεντρικὸν Ταχυδρομεῖον Πειραιῶς
Τ α χ υ δ ρ ο μ ε ῖ α : Βόλου, Ἡρακλείου, Θεσ)νίκης, Κερκύρας, Πατρῶν, Ρόδου, Χανίων, καὶ ἅπαντα Ταχ. Γραφεῖα ἐκτελοῦντα ὑπηρεσίαν ἀποστολῆς δεμάτων ἐξωτερικοῦ.

Κοινοποιῶμεν ὑμῖν συνημμένως νέα προσωρινὰ τιμολόγια ἀποστολῆς δεμάτων εἰς τὸ ἐξωτερικόν διὰ τῆς συνήθους ὁδοῦ ὡς καὶ ἀεροπορικῶς, ἰσχύοντα ἀπὸ τῆς 1ης Ἰουλίου 1952 εἰς ἀντικατάστασιν τῶν διὰ τῆς ὑπ' ἀριθ. 81161)5021)4. 12.50 ἐγκυκλίου κοινοποιηθέντων ὁμοίων καὶ τῶν ἔκτοτε ἀνακοινωθείσων τροποποιήσεων.

Τιμή χρ. φράγκων ἐξακολουθεῖ ἰσχύουσα ἡ αὐτή (5000 δραχ.), παραμένουν ὡσαύτως ἐν ἰσχύϊ τὰ αὐτὰ ὄρια βάρους καὶ διαστάσεων.

Οἱ γενικοὶ ὅροι καταθέσεως τῆς ἀποστολῆς καθορίζονται διὰ τοῦ Γενικοῦ Κανονισμοῦ (ἄρθρα 54—66).

Αἱ διατυπώσεις ἐξαγωγῆς ἐγχωρίων προϊόντων ἀναφέρονται εἰς τὴν ὑπ' ἀριθ. 17294)1044 τῆς 4 Ἀπριλίου ἐ. ἔ. ἐγκύκλιον διαταγῆν.

Δι' ὅσας χώρας ἀναγράφεται ἐν τῷ τιμολογίῳ (διὰ συνήθους ὁδοῦ) καὶ δευτέρα ὁδὸς διαβιβάσεως «διὰ Γιουγκοσλαβίας» αὕτη δέον νὰ προτιμᾶται παρὰ τῶν γραφείων Μακεδονίας καὶ Θράκης παρ' ὧν τὰ τοιοῦτου προορισμοῦ δέματα θὰ διαβιβάζονται εἰς τὸ Γ.Ε.Δ. Θεσ/νίκης πρὸς περαιτέρω ἀποστολὴν.

Αἱ ἀποστολαὶ δι' ὧν διαβιβάζονται δέματα διὰ τὸ Ἐξωτερικὸν διὰ τοῦ Γ.Ε.Δ. Πειραιῶς δέον νὰ ἐπιγράφονται πρὸς «Γ.Ε.Δ. Πειραιῶς ὁδὸς Πραξιτέλους».

Διὰ τὰς χώρας ἐναντι τῶν ὁποίων δὲν ἔχουν συμπληρωθῆ αἱ στήλαι τῶν τελῶν δὲν γίνονται προσωρινῶς δεκτὰ δέματα πρὸς ἀποστολὴν.

Ἀναφέρατε λῆψιν.

Ἐν Ἀθήναις τῇ 5 Ἰουνίου 1952.

Ὁ Ὑπουργὸς
Ι. ΠΑΠΑΔΑΚΗΣ
ΤΑΧΥΔΡΟΜΙΚΟ
ΜΟΥΣΕΙΟ

ΥΠΟΥΡΓΕΙΟΝ ΣΥΓΚΟΙΝΩΝΙΩΝ

ΓΕΝΙΚΗ ΔΙΕΥΘΥΝΣΙΣ ΤΑΧΥΔΡΟΜΕΙΩΝ

ΔΙΕΥΘΥΝΣΙΣ ΔΕΜΑΤΩΝ

Προσωρινόν Τιμολόγιον Ἀποστολῆς ταχυδρομικῶν δεμάτων εἰς τὸ ἐξωτερικόν
(Διὰ τῆς συνήθους ὁδοῦ) ἰσχύον ἀπὸ 1 Ἰουλίου 1952.

1		2		3		4		5		6	
Χώρα προορισμοῦ		Ὁδὸς διαβιβάσεως		Βάρος Χιλιόγραμμα		Ἐπιπλέον Τέλη ἀποστο- λῆς Χρ. φρ.		Ἀποδοτέα Δικαιώματα εἰς ἔξληκ- τήν Χρ. φρ.		Ἀριθμὸς συνόδευτ. τελ. βιβάσεων	
1	Acores (νῆσοι) καὶ Madere	Διὰ Γαλλίας ΓΕΔ. Πειραιῶς	1	4.00	2.95	4					
			3	5.50	3.35						
			5	6.20	3.75						
			10	9.80	5.75						
			1	2.85	1.95						
			3	4.50	2.70						
2	Aden (μετὰ Khormaksar Mukaj'a καὶ Δ' Αἰγύπτου ΓΕΔ. Πειραιῶς Perim)		5	5.50	3.30						
			10	10.35	6.70						

Αἰ. ἀριθμὸς

3	Afghanistan μόνον διὰ Badakhsahn, Δι' Αιγύπτου ΓΕΔ. Πειραιώς Diellabad Djonoubi, Hevat Kabout	1 3 5	3.90 6.05 6.85	3.00 4.15 4.65	2
4	Afriquedu Sud Ouest Δι' Αιγύπτου ΓΕΔ. Πειραιώς	1 3 5	2.20 4.80 6.95	1.30 2.90 4.75	1
5	Albanie	—	—	—	—
6	Algerie	1 3 5 10	2.15 3.65 4.30 7.55	1.10 1.50 1.85 3.50	2
7	Allemagne Ανατολική και Δυτική	1 3 5 10	2.10 3.50 4.20 7.65	0.90 1.20 1.50 3.00	1
	Β' διὰ Γουγκοσάβια ΓΕΔ. Θεσσαλονίκης	1 3 5 10	1.80 3.15 3.75 6.75	1.20 1.60 2.00 4.000	1
8	Angola	1 3 5 10	3.50 5.35 6.40 11.45	2.45 3.20 3.95 7.40	4



	1	2	3	4	5	6
9	Arabie Saoudite μόνον διὰ Jeddah, La Δι' Αιγύπτου ΓΕΔ. Πειραιώς Mecque Medineus Yambo		1 3 5 10	3.35 6.95 7.95 14.10	2.45 4.05 5.75 10.45	2
10	Argentine α) δι' ἄπαντα γραφεῖα πλὴν τῶν ἐπομένων Δι' Ἰταλίας ΓΕΔ. Πειραιώς		1 3 5 10	3.60 5.35 6.35 10.80	2.70 3.45 4.15 7.15	2
	β) Διὰ τὰ γραφεῖα τῆς Ν. Ἀκτῆς τῆς Γῆς τοῦ Πυρός καὶ παρακειμένων νήσων. Δι' Ἰταλίας ΓΕΔ. Πειραιώς		1 3 5 10	4.10 5.85 6.85 11.30	3.20 3.95 4.65 7.65	2
11	Ausrtalie (Nouvelle galles καὶ νῆσοι Norfolk Lord, Howe Queen-Sland, Δι' Αιγύπτου ΓΕΔ Πειραιώς Tasmameef Victoria)		1 3 5	2.70 5.50 7.70	1.80 3.60 5.50	1
	Α' Διὰ Γαλλ. ΓΕΔ. Πειραιώς		1 3 5 10	2.05 3.35 3.95 6.90	1.15 1.45 1.75 3.25	2
12	Autriche Β' Διὰ Γιουγ)βτα ΓΕΔ. Θεσσα.		1 3 5 10	1.75 3.00 3.50 6.00	1.15 1.45 1.75 3.25	1

13	Belgique	Διὰ Γαλλίας ΓΕΔ. Πειρ.	1 3 5 10	1.95 3.35 4.20 6.80	0.90 1.20 1.75 2.75	3
14	Birmanie (Burma)	Δι' Αιγύπτου ΓΕΔ Πειριωδῶς	1 3 5 9	3.45 5.25 6.45 11.00	2.25 3.35 4.25 7.35	2
15	Bolivie α) μόνον διὰ La Paz καὶ Oruro β) διὰ λοιπὰ γραφεῖα	Δι' Ἰταλίας ΓΕΔ Πειριαιῶς	1 3 5 10	3.40 5.25 6.35 11.30	2.50 3.35 4.15 7.65	3
16	Borneodu Nord Britannique (συμπε- Δ. Ἀγγλίας ΓΕΔ Πειριαιῶς ριλαμβανομένης νήσου Labuan)	Δι' Ἰταλίας ΓΕΔ Πειριαιῶς	1 3 5 10	2.95 5.00 6.70 11.45	1.30 2.15 3.30 5.50	1
17	Bresil	Δι' Ἰταλίας ΓΕΔ Πειριαιῶς	1 3 5 10	3.65 5.40 6.60 10.90	2.75 3.50 4.40 7.25	
18	Bulgarie					



	1		2		3		4		5		6	
19	Cameroun α) Γαλλική Ζώνη α) Γαλλ. Ζώνη			Διὰ Γαλλίας ΓΕΔ. Πειραιώς	1 3 5 10	2.45 4.00 4.75 8.30	1.40 1.85 2.30 4.25	4				
	β) Ἀγγλ. Ζώνη			Δι' Ἀγγλίας ΓΕΔ. Πειρ.	1 3 5 10	3.20 5.15 9.55 10.45	1.55 2.30 3.15 4.50	2				
20	Canada			Δι' Ἀγγλίας ΓΕΔ. Πειραιώς	1 3 5 10	4.00 5.95 7.60 12.15	2.35 3.10 4.20 6.20	2				
21	Car Vert (νήσοι) καὶ Quinée Portu- gaise			Διὰ Γαλλία ΓΗΕΔ. Πειρ.	1 3 5 10	3.20 4.90 5.80 10.40	2.15 2.75 3.35 6.35	4				
22	Ceylan			Δι' Αἰγύπτου ΓΕΔ. Πειραιώς	1 3 5 10	2.30 4.65 6.15 9.75	1.40 2.75 3.95 6.10	1				
	Chili α) Δι' ἄπαντα γραφεῖα πλὴν κατωτέρω			Δι' Ἰταλίας ΓΕΔ Πειραιώς.	1 3 5 10	7.50 9.55 10.45 15.40	6.60 7.45 8.25 11.75	3				

23 β) Μόνον διὰ Punta Arenas, Puerto-Natales, Puerto Porvenir, Punta De Igata, Punta Dunceness.

3

4.30
4.35
5.25
9.25

24 Chine μόνον διὰ Formose (Taivan)

Δι' Αιγύπτου ΓΕΔ Πειραιώς

2

4.55
6.65
7.80
13.15

25 Hong-Kong

Δι' Αιγύπτου ΓΕΔ. Πειραιώς

1

3.30
3.35
6.45
7.30

26 Chypre

Κατ' ἐξουσίαν ΓΕΔ. Πειραιώς

2

2.10
3.10
3.40
5.85

27 Colombie

Διὰ Γαλλίας ΓΕΔ. Πειραιώς

3

3.75
5.45
6.35
10.55

28 Congobelge

Δι' Αιγύπτου ΓΕΔ. Πειραιώς.

3

4.50
7.00
9.40
16.50



3.40
4.35
5.25
9.25
3.65
4.75
5.60
9.50
2.40
3.45
4.25
7.30
1.20
1.20
1.20
2.20
2.70
3.30
3.90
6.50
3.60
5.10
7.20
12.85

	1	2	3	4	5	6
29 Corse		Διὰ Γαλλία ΓΕΝ. Πειραιῶς	1 3 5 10	1.85 3.25 3.80 6.70	0.80 1.10 1.35 2.65	2
30 Cote D' Ivoire		Διὰ Γαλλίας ΓΕΔ. Πειραιῶς	1 3 5 10	2.30 3.80 4.50 7.95	1.25 1.65 2.05 3.90	4
31 Cote de L'or		Διὰ Ἀγγλίας ΓΕΔ. Πειραιῶς	1 3 5 10	2.95 4.85 6.20 10.10	1.30 2.00 2.80 4.15	2
32 Cuba		Διὰ Ἀγγλίας ΓΕΔ. Πειραιῶς	1 3 5 10	3.40 5.75 7.60 12.85	1.75 2.90 4.20 6.90	2
33 Cyrenaique ἔρα Libye			1 3 5 10	2.30 3.80 4.50 7.95	1.25 1.65 2.05 3.90	4
34 Dahomey		Διὰ Γαλλίας ΓΕΔ. Πειραιῶς	1 3 5 10			



35	Danemark	Διὰ Γαλλίας ΓΕΔ. Πειραιώς	1	2.25	1.20
			3	3.70	1.55
			5	4.35	1.90
			10	7.80	3.75
36	Dominicaine	Διὰ Γαλλίας ΓΕΔ. Πειραιώς	1	2.95	1.90
			3	4.55	2.40
			5	5.35	2.90
			10	9.25	5.20
37	Egypte	Κατ' ἐυθέτην ΓΕΔ. Πειραιώς	1	1.75	0.85
			3	2.95	1.05
			5	3.45	1.25
			10	5.90	2.25
α)	Soudan Egyptien	Δι' Αἰγύπτου ΓΕΔ. Πειραιώς	1	2.50	1.60
			3	3.70	1.80
			5	4.20	2.00
			10	6.65	3.00
38	Equateur	Διὰ Γαλλίας ΓΕΔ. Πειραιώς	1	4.00	2.95
			3	5.70	3.55
			5	6.60	4.15
			10	10.80	6.75
39	Erytree	Δι' Αἰγύπτου ΓΕΔ. Πειρ.	1	2.65	1.75
			3	4.55	2.65
			5	5.65	3.45



		1	2	3	4	5	6
40	Espagne		Διὰ Γαλλίας ΓΕΔ. Πειραιώς	1 3 5 10	2.70 4.10 4.70 7.80	1.65 1.95 2.25 3.75	4
	α) Balears (Νῆσοι)		Διὰ Γαλλίας ΓΕΔ. Πειραιώς	1 3 5 10	2.95 4.35 4.95 8.30	1.90 2.20 2.50 4.25	4
	β) Canaries (Νῆσοι)		Διὰ Γαλλίας ΓΕΔ. Πειραιώς	1 3 5 10	3.10 4.60 5.30 8.80	2.05 2.45 2.85 4.75	4
41	Etablissement Francais de L' inde ἑρα παραγρ. 60		Διὰ Γαλλίας ΓΕΔ. Πειραιώς	1 3 5 10	2.85 4.65 5.65 9.95	1.80 2.50 3.20 5.90	5
42	Etablissement Francais de l'oceanic		Διὰ Γαλλίας ΓΕΔ. Πειραιώς	1 3 5 10			



43 Etats unis d'Amerique

Κατ' εὐθεΐαν

1	2.10	
2	4.05	
3	4.75	
4	5.95	
5	6.65	0.70
6	9.50	ἀνά
7	10.20	γράμμον
8	10.90	
9	11.60	
10	12.30	

44 Ethiopie

Δι' Ἀγύπτου ΓΕΔ. Περιαιῶς

1	2.95	2.05
3	5.25	3.35
5	6.75	4.55
10	11.95	8.30
1	3.40	2.20
3	5.30	3.00
5	6.35	3.65
10	11.70	7.05

45 Finlande

Δι' Ελβετίας ΓΕΔ. Περιαιῶς

1	1.65	0.60
3	2.95	0.80
5	3.45	1.00
10	5.80	1.75

46 France

Β' διὰ Γιουγ)ας δια ΓΕΔ. Θεσ.

1	1.80	1.20
3	3.15	1.60
5	3.75	2.00
10	6.50	3.75



6

5

4

3

2

1

47 Corse ὄρα παραγρ. 29

48 Gambie

49 Gibraltar

50 Grande Bretagne συμπεριλαμβανομένης
καὶ Β. Ἰρλανδίας

51 Guadeloupe

52 Guatemala

Δι' Ἀγγλίας ΓΕΔ. Πετραῖως	1	2.90	1.25
	3	4.85	2.00
	5	6.15	2.75
	10	9.95	4.00
	1	2.55	0.90
	3	4.50	1.65
	5	6.00	2.60
	10	10.30	4.35
Κατ' εὐθειαν ΓΕΔ. Πετραῖως	1	2.40	0.75
	3	3.85	1.00
	5	4.65	1.25
	10	7.70	1.75
Διὰ Γαλλίας ΓΕΔ. Πειρ.	1	2.40	1.35
	3	3.95	1.80
	5	4.70	2.25
	10	8.05	4.00
Διὰ Γαλλίας ΓΕΔ. Πετραῖως	1	3.60	2.55
	3	5.35	3.20
	5	6.30	3.85
	10	10.65	6.60



53 Guinée Française	Διὰ Γαλλίας ΓΕΔ. Πειραιώς	1 3 5 10	2.20 3.65 4.30 7.60	1.15 1.50 1.85 3.55	4
54 Guyane Britannique	Δι' Ἀγγλίας ΓΕΔ. Πειραιώς	1 3 5 10	2.70 4.85 6.50 11.20	1.05 2.00 3.10 5.25	2
55 Haiti	Διὰ Γαλλίας ΓΕΔ. Πειραιώς	1 3 5 10	2.45 4.05 4.85 8.35	1.40 1.90 2.40 4.30	2
56 Honduras Britannique	Δι' Ἀγγλίας ΓΕΔ. Πειραιώς	1 3 5 10	2.80 4.65 6.25 10.70	1.15 1.80 2.85 4.75	2 2 2
57 Hong-Kong ὅρα παράγρ. 25					
58 Hongirie					
59 Indes (περιλαμβανομένων τῶν γραφείων Katman du (Napol) Guangtsée Pha- rijong, Yatuncg (tuibet)	Δι' Αἰγύπτου ΓΕΔ. Πειραιώς	1 3 5 10	2.85 4.80 5.50 10.25	1.95 2.90 3.30 6.60	2

Θ Λ Ο Τ Ι Κ Ο
Τ Α Χ Υ Δ Ρ Ο Μ Ι Κ Ο
Μ Ο Υ Σ Ε Ι Ο



	1	2	3	4	5	6
59 A. Bahrein. Dubai Muskatel, Guwet (Βρεταννικά γραφεία Περσικού κόλπου B'.Pakistan βλέπε παράγρ. 93		Δ' Αιγύπτου ΓΕΔ. Περιαιώς	1 3 5 10	3.30 5.45 6.65 11.15	2.40 3.55 4.45 7.50	1 2
60 Indes Francaises Chantenagor, Ka- rikal, Pordichery us Yanaon		Δ' Αιγύπτου ΓΕΔ. Περιαιώς	1 3 5 9	2.85 4.80 5.50 10.25	1.95 2.90 3.30 6.60	2
61 Indes Occidentales Britanniques, Par- bades Grenades, Jamaïque Lieward, st Lu- cie st. Vincent, Tobago, Trinidad.		Δ' Αιγύπτου ΓΕΔ. Περιαιώς	1 3 5 10	3.65 6.75 9.30 15.80	2.75 4.85 7.10 12.15	1
62 Indes Oriendales Neerlandaises Indo- nesie						
63 Indes Portugaises		Δ' Αιγύπτου ΓΕΔ. Περιαιώς	1 3 5 10	3.35 5.20 6.10 10.50	2.45 3.30 3.90 6.85	1
64 Iran A' Adaman, Ahwaz, Khorashan, Khosrovi Teheran, Kashan κ.λ.π.		Δ' Αιγύπτου ΓΕΔ. Περιαιώς	1 3 5 10	2.80 5.20 6.70 12.65	1.90 3.30 4.50 9.00	2

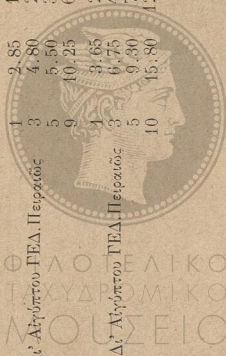

B' Bendesr—Abbas Charrar, Jask Hen- jan, Linka κ.λ.π.	1	3.20	2.30	2
	3	5.70	3.80	
	5	7.30	5.10	
	10	13.75	10.10	
Γ' Zahedan και λοιπαί πόλεις των ἐπαρ- χιών Sistan, Merched Khorosan, Bir- djand Torbat, Haidari	1	4.30	3.40	2
	3	6.95	5.05	
	5	8.60	6.40	
	10	15.60	11.95	
Δ' Buchire	1	3.20	2.30	2
	3	5.70	3.80	
	5	7.30	5.10	
	10	13.75	10.10	
5 Iraq	1	3.15	2.25	
	3	5.65	3.75	
	5	7.45	5.25	2
	10	13.25	9.60	
6 Irlande	1	2.55	0.90	
	3	4.00	1.15	2
	5	4.80	1.40	
7 Islande	1	3.75	2.10	
	3	5.65	2.80	2
	5	6.80	3.40	
	10	11.60	5.65	

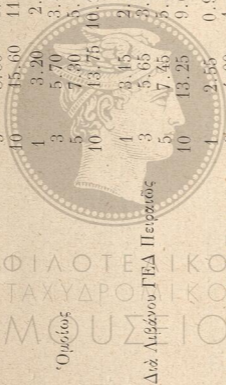

	1	2	3	4	5	6
68 Israel (Palestine)		Κατ' εὐθείαν ΓΕΔ. Πειρατιῶς	1 3 5 10	2.15 3.90 5.20 8.15	1.25 2.00 3.00 4.50	2
69 Italie (Συμπεριλαμβανομένης καὶ Τερ- γέστης)		Α' Κατ' εὐθείαν ΓΕΔ. Περ.	1 3 5 10	1.75 2.95 3.45 5.90	0.85 1.05 1.25 2.25	2
		Β' Διὰ Φυσιολογίας ΓΕΔ. Θεσ/κης	1 3 5 10	1.75 3.00 3.50 6.00	1.15 1.45 1.75 3.25	2
70 Japon		Διὰ Αἰβάλου ΓΕΔ. Πειρατιῶς	1 3 5 10	2.35 3.75 4.45 7.90	1.45 1.85 2.25 4.25	2
71 Jordanie		Δι' Αἰγύπτου ΓΕΔ. Πειρατιῶς	4 3 5 10	2.35 4.30 5.70 9.90	1.45 2.40 3.50 6.25	1
72 Kenya, Uganta καὶ Tanganika						

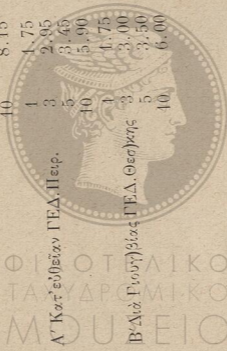

73 Liban	Κατ' εὐθείαν	1 3 5 10	1.75 1.95 3.45 5.90	0.85 1.05 1.25 2.25	2
74 Liberia	Δι' Ἀγγλίας ΓΕΔ. Πειραιῶς	1 3 5 10	4.45 6.20 7.30 13.75	2.80 3.35 3.90 7.80	2
75 Libye (Tripolitan' Cirenaïque Fezzan	Δι' Αἰγύπτου ΓΕΔ. Πειρ.	1 3 5 10	2.05 3.35 3.95 6.90	1.15 1.45 1.75 3.25	3
76 Luxembourg	Διὰ Γαλλίας ΓΕΔ. Πειρ.	1 3 5 10	1.65 2.95 3.45 5.95	0.60 0.80 1.00 1.90	3
77 Madagaskare	Διὰ Γαλλίας	1 3 5 10	2.45 4.05 4.85 8.55	1.40 1.90 2.40 4.50	4
78 Malaisie etat Malais (Ταχ. Ἐνωσις Μα- λαισιανῆς Ὀμοσπονδίας, Johore Kedah, Negri Jembilan, Pehang, Penang Perac, Selangor Triggann καὶ ἀποικία Singapore μετὰ τῶν νήσων Christmas Et CoCos	Δι' Αἰγύπτου ΓΕΔ. Πειρ.	1 3 5 10	2.40 4.60 6.20 10.50	1.50 2.70 4.00 6.85	2



	1	2	3	4	5	6
79 Malte		Δι' Γαλλίας ΓΕΔ. Περιαιώς	1 3 5 10	2.20 3.55 4.25 7.50	1.30 1.65 2.05 3.85	2
Maroc						
Γ' Γαλλική Ζώνη γραφεία Δυτ. Μαρόκου.						
A' Casablanca καὶ Tanger		Ὅμοιος	1 3 5 10	2.25 3.75 4.45 7.95	1.20 1.60 2.00 3.90	3
B' Λοιπὰ γραφεία Ανατ. Μαρόκου		Ὅμοιος	1 3 5 10	3.25 4.75 5.45 8.95	2.20 2.60 3.00 4.90	3
80 A' Oujda		Ὅμοιος	1 3 5 10	2.45 4.05 4.80 8.70	1.40 1.90 2.35 4.65	4
B' Λοιπὰ γραφεία		Ὅμοιος	1 3 5 10	3.45 5.05 5.80 9.70	2.40 2.90 3.35 5.65	4



81	ΙΙ' Ισπανική Ζώνη	Όμοίως	1 3 5 10	2.75 4.25 4.95 8.80	1.70 2.10 2.50 4.75	3
82	Martinique	Όμοίως	1 3 5 10	2.40 3.95 4.70 8.05	1.35 1.80 2.25 4.00	3
83	Mavritanie	Όμοίως	1 3 5 10	2.20 3.65 4.30 7.60	1.15 1.50 1.85 3.55	4
84	Mexique	Δι' Αγγλίας ΓΕΔ. Πειραιώς	1 3 5 10	2.75 4.45 5.35 9.55	1.70 2.30 2.90 5.50	2
85	Mozambique	Δι' Αγγλίας ΓΕΔ. Πειραιώς	1 3 5 10	3.20 5.30 6.95 11.70	1.55 2.45 3.55 5.75	2
86	Niger (Γαλλ. αποικία)	Δι' Αγγλίας ΓΕΔ Πειραιώς	1 3 5 10	2.30 3.80 4.50 7.95	1.25 1.65 2.05 3.90	4



ΦΙΛΟ ΕΛΙΚΟ
ΤΑΧΥΔΡΟΜΙΚΟ
ΜΟΥΣΕΙΟ

	1	2	3	4	5	6
87 Nigeria (Αγγλ. αποικία)		Δι' Αγγλίας ΓΕΔ. Πειραιώς	1 3 5 10	3.20 5.15 6.55 10.45	1.55 2.30 3.15 4.50	2
88 Norvege			1	3.15	2.10	
89 Nouvelle Caledonie		Δι' Γαλλίας ΓΕΔ. Πειραιώς	3 5 10	5.10 6.25 11.00	2.95 3.80 6.95	5
90 Nouvelle Quinee Αυστραλιανόν διαμέ- ρισμα μετά του άρχιπελάργου Bismark		Δι' Αιγύπτου ΓΕΔ. Πειραι.ώς	1 3 5	2.30 4.95 7.15	1.40 3.05 4.95	1
91 Nouvelle Zelande		Ομοίως	1 3 5 10	2.90 5.95 8.45 13.45	2.00 4.05 6.25 9.80	1
92 Nyasaland		Δι' Αιγύπτου ΓΕΔ. Πειραιώς	1 3 5	3.10 5.95 8.35	2.20 4.05 6.15	1
93 Pakistan Περιλαμβανομένου Gwadar και Pasni		Δι' Αιγύπτου ΓΕΔ Πειραιώς	1 3 5 10	3.85 5.90 6.60 11.75	2.95 4.00 4.40 8.10	2

94 Palestine -όρα. Jordanie

95 Panama

Δι' Ήταλίας ΓΕΔ. Πειραιώς

1	3.50	2.60	3
3	5.15	3.25	
5	6.10	3.90	
10	10.40	6.75	

96 Papouasie (Nouvelle Britan-
nique

Δι' Αιγύπτου ΓΕΔ. Πειραιώς

1	2.30	1.40	1
3	4.95	3.05	
5	7.15	4.95	

97 Paraguay

Δι' Γαλλίας ΓΕΔ. Πειραιώς

1	3.40	2.35	3
3	5.25	3.10	
5	6.30	3.85	
10	11.15	7.10	

98 Pays—Bas

Δι' Γαλλίας ΓΕΔ. Πειρ.

1	2.15	1.10	4
3	3.60	1.45	
5	4.25	1.80	
10	7.35	3.30	

99 Perou α) "Απεντα γραφεΐα πλήν διαμε-
ρίσματος Loreto

Όμοίως

1	1.40	3.45	3
3	6.25	4.10	
5	7.30	4.85	
10	12.15	8.10	

β) Διαμέρισμα Loreto

Όμοίως

1	5.40	4.35	2
3	7.20	5.05	
5	8.20	5.75	
10	12.90	8.85	



	1	2	3	4	5	6
100 Philippines (νήσοι)		Δι' Αγγλίας ΓΕΔ. Πειρ.	1 3 5 10	3.45 5.95 7.40 12.70	1.80 2.80 4.00 6.75	2 2
101 Pologne						
102 Portugal		Διὰ Γαλλίας ΓΕΔ Πειραιῶς	1 3 5 10	2.50 4.00 4.70 8.30	1.45 1.85 2.25 4.25	3 3
103 Reunion		Διὰ Γαλλίας ΓΕΔ. Πειραιῶς	1 3 5 10	2.55 4.20 5.05 8.90	1.50 2.05 2.60 4.85	2 2
104 Rhodesia du nord		Δι' Αιγύπτου ΓΕΔ. Πειραιῶς	1 3 5	2.75 6.35 9.65	1.85 4.45 7.45	1 1
105 Rhodesia du sud		'Ομοίως	1 3 5	2.55 5.60 8.30	1.65 3.70 6.40	1 1
106 Roumanie						



107	Sarre	Διὰ Γαλλίας ΓΕΔ. Πειραιώς	1 3 5 10	1.65 2.95 3.45 6.05	0.60 0.80 1.00 2.00	2
108	Senegale	Διὰ Γαλλίας ΓΕΔ. Πειραιώς	1 3 5 10	2.20 3.65 4.30 7.60	1.15 1.50 1.85 3.55	4
109	Siera Leone	Διὰ Αγγλίας ΓΕΔ. Πειραιώς	1 3 5 10	3.25 5.20 6.60 10.50	1.60 2.35 3.20 4.55	2
110	Siam (Tailande)	Δι' Αιγύπτου ΓΕΔ. Πειραιώς	1 3 5 10	4.05 6.75 8.85 14.45	3.15 4.85 6.65 10.80	2
111	Somalie (Italien)	Δι' Αιγύπτου ΓΕΔ. Πειραιώς	1 3 5 10	2.80 4.95 6.25 10.95	1.90 3.05 4.05 7.30	2
112	Somalie Britannique (Protectorat)	Δι' Αιγύπτου ΓΕΔ. Πειραιώς	1 3 5 10	2.80 5.45 7.25 12.25	1.90 3.55 5.05 8.60	1

