

ΔΕΛΤΙΟΝ
Τ.Τ.Τ.

1938

102

91110

Ν. Γ.



ΦΙΛΟΤΕΛΙΚΟ
ΤΑΧΥΔΡΟΜΙΚΟ
ΜΟΥΣΕΙΟ



ΔΕΛΤΙΟΝ

ΤΑΧΥΔΡΟΜΕΙΩΝ, ΤΗΛΕΓΡΑΦΩΝ, ΤΗΛΕΦΩΝΩΝ

ΤΜΗΜΑ ΓΕΝΙΚΩΝ ΥΠΟΘΕΣΕΩΝ

Ἄριθ. 1.

1 - 15 Ἰανουαρίου 1938.

ΠΕΡΙΕΧΟΜΕΝΑ

Ι. ΔΙΑΤΑΓΜΑΤΑ

ΦΙΛΑΚΕΛΙΚΟ

Περὶ ἐπισημάνσεως 5.500.000 τετραγίων γραμματισμῶν 50
λεπτῶν κοινῶν διὰ τὴν Κοινωνικὴν Προνοίαν... 2

ΜΟΥΣΕΙΟ

ΙΙ. ΕΓΚΥΚΛΙΟΙ

Α'. ΓΕΝΙΚΑΙ

141701 Περὶ καθορισμοῦ ἀνωτάτου ὁρίου γραφικῶν ἐξόδων
τριμηνίας Ἰανουαρίου - Μαρτίου ἔ. ἔ. 3

Β'. ΤΑΧΥΔΡ. ΕΚΜΕΤΑΛΛΕΥΣΕΩΣ

142743 Περὶ διαδικασίας καταθέσεως ἀνευρισχομένων ἑλλη-
νικῶν χαρτονομισμάτων ἐντὸς ἐπιστολῶν ἐκ τοῦ
ἐξωτερικοῦ 4

348634 Περὶ ἀναθέσεως ὑπηρεσίας δεμάτων εἰς τὸ γραφεῖον
Σοφικοῦ - Κορινθίας 5

140645 Περὶ τελῶν χαρτοσήμου πιστοποιητικῶν ἀπολυμάν-
σεως 5

144374 Περὶ ὁρισμοῦ τιμῆς γαλλικοῦ φράγκου 6

141076 Περὶ ὑπομνήσεως 348291, 351766 κλπ. τοῦ ἔτους 1936
ἐγκυκλίων 7

Γ'. ΤΗΛΕΓΡ. ΤΗΛΕΦ. ΕΚΜΕΤΑΛΛΕΥΣΕΩΣ

352241 Περὶ μὴ ἐπιστροφῆς τοῦ τέλους Κοινῶν Προνοίας ἐπι-
τῆς περιπτώσεως ἐπιστροφῆς τηλεγρ. τελῶν κλπ. 8

352640	Περί έκπτώσεως 50ο)ο επί τηλ/μάτων Γεωργικῶν Ταμείων Νομοῦ	8
142611	Περί βασικῶν ραδιοηλεκτρικῶν τελῶν τηλεφ. συνδιαλέξεων μεταξύ Ἀργεντινῆς, Χιλῆς κλπ.	9
Δ'. ΤΑΧΥΔΡ. ΤΑΜΕΙΟΥΤΗΡΙΟΥ		
132837, 100128	Περί ἀπολείας καὶ μεταβολῶν βιβλιαρίων Ταχ. Ταμειουτηρίου	11

III. ΑΝΑΚΟΙΝΩΣΕΙΣ

*Ανακοίνωσις Ὑπ' ἀριθ. 349251/24-12-37 τηλεγρ. ἐγκυκλίου περὶ αὐξήσεως ἀπὸ 1 Ἰανουαρίου ἐ. ἐ. τοῦ ἀνωτάτου ὁρίου τῆς ἐξ Γαλλίας ταχυδρ. ἐπιταγῶν εἰς φράγκα γαλλικά 8.000	12
*Ανακοίνωσις Τ.Τ.Τ. γραφείων ἄτινα κατὰ τὸν μῆνα Δεκεμβρίου π. ἐ. ἐπακέλαρον καὶ διέκομαν τὴν ὑπηρεσίαν ἐπιταγῶν	13
*Ανακοίνωσις Περί ὀρισμοῦ μελῶν Συμβουλίου Τ.Τ.Τ. ἔτους 1938	13
*Ανακοίνωσις Πίνακος ἐφεδρῶν ὑπαλλήλων Τ.Τ.Τ. προοριζομένων διὰ τὴν ταχυδρ. ὑπηρεσίαν Στρατοῦ ἐν ἐπιστρατεύσει καταρτισθεὶς ὑπὸ τοῦ Συμβουλίου Προσωπικοῦ Τ.Τ.Τ. συμφώνως τῷ ἀρθρῷ 4 τοῦ Α.Ν. 860/1937	14
*Ανακοίνωσις Μεταβολῶν Προσωπικοῦ Τ.Τ.Τ.	16

ΦΙΛΟΤΕΛΙΚΟ I. ΔΙΑΤΑΓΜΑΤΑ ΤΑΧΥΔΡΟΜΙΚΟ Α'. ΕΙΔΙΚΑ

*Περί ἐπισημάνσεως 5.500.000 τεμαχίων γραμματισοήμων
50 λεπτῶν κοινῶν διὰ τὴν Κοινωνικὴν Πρόνοιαν.*

(Ἐφημ. Κυβ. 521 24-12-37).

ΓΕΩΡΓΙΟΣ Β' ΒΑΣΙΛΕΥΣ ΤΩΝ ΕΛΛΗΝΩΝ

Ἐχοντες ὑπ' ὄψει τὸ ἀρθρον 4 τοῦ Ἀναγκαστικοῦ Νόμου 422)1937 «περὶ εἰδικῶν τιμῶν προσαυξήσεων» ὡς καὶ τὸ ἀρθρον 6 τοῦ Νόμου 4581)1930 «περὶ Ταχυδρομικῶν Ἀναποκρίσεων», προτάσει τῶν ἡμετέρων ἐπὶ τῆς Συγκοινωνίας, Οἰκονομικῶν καὶ Κρατικῆς Ἀντιλήψεως καὶ Ὑγιεινῆς Ὑπουργῶν, καὶ μετὰ γνώμην τοῦ Συμβουλίου τῆς Ἐπικρατείας, ἀποφασίζομεν καὶ διατάσσομεν.

*Ἀρθρον μόνον.

Ἐπιτρέπεται ὅπως ἐκ τοῦ τηρουμένου ἀποθέματος τῶν ἐν ἰσχύϊ γραμματισοήμων, ἐκτὸς τῶν μέχρι σήμερον ἐπισημανθέντων τοιοῦτων διὰ τὴν Κοινωνικὴν Πρόνοιαν, ἐπισημανθῶσιν

είσέτι πέντε ἑκατομύρια πεντακόσiai χιλιάδες (5.500.000) τεμάχια λινῶν γραμματοσήμων χαλκογραφίας τῆς κλάσεως τῶν λεπτῶν πεντήκοντα (0.50) διὰ τῆς λέξεως «Πρόνοια» εἰς χρῶμα πράσινον ἐλαιόχρουν. Ὑπεράνω τῆς λέξεως «Πρόνοια» θέλει τεθῆ σταυρὸς ὁμοίου χρώματος.

Ἡ ἐπιστήμανσις γενήσεται τυπογραφικῶς, ἐνώπιον Ἐπιτροπῆς ὀρισθησομένης κοινῇ ἀποφάσει τῶν τριῶν προμηθευθέντων Ὑπουργῶν.

Ἡ δηλουμένη ἐπὶ τοῦ ὡς ἄνω γραμματοσήμου ἀρχικὴ ἀξία παραμένει ἢ αὐτὴ θέλει δὲ χρησιμοποιηθῆ διὰ τὴν προπληρωμὴν ταχυδρομικῶν ἀντικειμένων ὑπὲρ τῆς Κοινωνικῆς Προνοίας.

Τὰ κακέκτυπα τῶν ἐπιστημανθησομένων τούτων γραμματοσήμων, θέλουσι καταστραφῆ, παρὰ τῆς αὐτῆς ὡς ἄνω Ἐπιτροπῆς συνταγθησομένου σχετικῶν πρωτοκόλλου.

Εἰς τοὺς Ἡμετέρους ἐπὶ τῆς Συγκοινωνίας, Οἰκονομικῶν καὶ Κρατικῆς Ἀντιλήψεως καὶ Ὑγεινῆς Ὑπουργοὺς, ἀνατίθεμεν τὴν δημοσίευσιν καὶ τὴν ἐκτέλεσιν τοῦ παρόντος Διατάγματος.

Ἐν Ἀθήναις τῆ 11 Δεκεμβρίου 1937.

Ἐν ὀνόματι τοῦ Βασιλέως

Ὁ Ἀντιβασιλεὺς

ΠΑΥΛΟΣ ΔΙΑΔΟΧΟΣ

Οἱ Ὑπουργοὶ

Ἐπὶ τῶν Οἰκονομικῶν Ὑφ' ἡγός Ἐπὶ τῆς Συγκοινωνίας Ὑφ' ἡγός
ΑΝΔΡ. ΑΠΟΣΤΟΛΙΔΗΣ Κ. ΝΙΚΟΛΟΠΟΥΛΟΣ

Ἐπὶ τῆς Κρατικῆς Ὑγεινῆς
ΑΔ. ΚΟΡΙΖΗΣ

II. ΕΓΚΥΚΛΙΟΙ

A'. ΓΕΝΙΚΑΙ

Τμῆμα Γεν. Ὑποθέσεων.

Ἀριθ. Πρωτ. 141701.

Περίληψις

Καθορισμὸς ἀνωτάτου ὀρίου Γραφικῶν Ἰανουαρίου-Μαρτίου 1938.

Πρὸς ἀπόσας Τ. Τ. Τ. Ὑπηρεσίας.

Ἀνακοινούμεν ὑμῖν ὅτι τὸ ἀνώτατον ὄριον τῆς τριμηνιαίας δαπάνης διὰ γραφικὴν ὕλην κλπ. τῶν Τ.Τ.Τ. Γραφείων καὶ

Υπηρεσιῶν τῆς Περιφ. Τ.Τ.Τ. Υπηρεσίας πλὴν τῶν λαμβανόντων τοιαύτην κατ' ἀποκοπὴν δὲν δύναται νὰ υπερβαίνη καὶ κατὰ τὴν τριμηθίαν Ἰανουαρίου-Μαρτίου 1938 τὰ ἐν τῇ ὑπ' ἀριθ. 207599 π. ἔ. ἀποφάσει ἡμῶν (Δελτίον Τ.Τ.Τ. ἀριθ. 11) 1937) σημειούμενα ποσά.

Ἐν Ἀθήναις τῇ 5 Ἰανουαρίου 1938.

Ὁ Ὑφυπουργὸς
Κ. ΝΙΚΟΛΟΠΟΥΛΟΣ

Β'. ΤΑΧ. ΕΚΜΕΤΑΛΛΕΥΣΕΩΣ

Τμῆμα II.

Ἀριθ. πρωτ. 142743)2.

Περίληψις.

Διαδικασία καταθέσεως ἀνευρισκομένων ἑλληνικῶν χαρτονομισμάτων ἐντὸς ἐπιστολῶν ἐκ τοῦ ἐξωτερικοῦ.

Πρὸς τὰς περιφερειακὰς Τ. Τ. Τ. Δ)οσις.

1. Τὰ ταχυδρ. γραφεῖα, τὰ ἐγκατεστημένα εἰς πόλεις τῆς ἡμετέρας δικαιοδοσίας εἰς ἃς δὲν ἔδρῃσιν ὑποκατάστημα τῆς Τραπεζῆς τῆς Ἑλλάδος (διὰ τὴν ἐκτέλεσιν τῆς ὑπ' ἀριθ. 244201 π. ἔ. διαταγῆς (δελτ. ΤΤΤ. 12) 1937. σελίς 579) θὰ ἐνεργῶσιν ἐφεξῆς τὰς καταθέσεις τῶν ἐντὸς ἐπιστολῶν ἐξωτερικοῦ ἀνευρισκομένων ἀξιῶν, εἰς τὰ Δημόσια Ταμεία, διὰ λογαριασμὸν τῆς Τραπεζῆς τῆς Ἑλλάδος.

Καταθέτης θὰ φέρεται ὁ ἀποστολεὺς, δικαιούχος δὲ ὁ παραλήπτης τῆς ἐπιστολῆς.

Τὸ γραμματίον τῆς καταθέσεως εἰς τὸ Ταμεῖον θὰ ὑποβάλλεται ἡμῖν.

2. Ἡ παροῦσα ἀνακοινῶται εἰς τὰ ταχυδρ. γραφεῖα διὰ τοῦ «Δελτίου Τ.Τ.Τ.».

Ἐν Ἀθήναις τῇ 14 Ἰανουαρίου 1938.

Ὁ Ὑφυπουργὸς
Κ. ΝΙΚΟΛΟΠΟΥΛΟΣ

Τμήμα III.

Ἄριθ. πρωτ. 348634)119.

Π ε ρ ί λ η ψ ι ς

Περὶ ἀναθέσεως ὑπηρεσίας δερμάτων εἰς τὸ γραφεῖον
Σοφικοῦ-Κορινθίας.

Πρὸς ἅπαντὰ γραφεῖα τοῦ Κράτους ἐπιελούνια ὑπηρεσίαν
Δερμάτων.

Ἀπὸ τῆς 1ης Φεβρουαρίου 1938 ἀνατίθεται συνεπείᾳ τῆς
ὑπ' ἀριθ. 336110)118 ἀπὸ 2)12)38 Ὑπουργικῆς ἀποφάσεως
ἡ ὑπηρεσία τῶν ἐξωτερικῶν συνήθων ταχ. δερμάτων ὡς καὶ ἡ
τοιαύτη τῶν δερμάτων μετὰ δεδηλωμένης ἀξίας ἐσωτερικοῦ
καὶ ἐξωτερικοῦ καὶ ἐπὶ ἀντικαταβολῇ ἐσωτερικοῦ εἰς τὸ ΤΤΤ.
γραφεῖον Σοφικοῦ-Κορινθίας δέον δ' ὅπως συμπληρωθῇ κα-
ταλλήλως ὁ ὑπὲρ δερμάτων ἐκδόσεως 1935.

Ἡ οἰκεία Περιφερειακὴ ΤΤΤ. Διεύθυνσις παρακαλεῖται,
ὅπως διαδιβάσῃ τὰς δευτέρας ὁδηγίας εἰς τὸ ὡς εἴρηται γρα-
φεῖον διὰ τὴν κανονικὴν ἔναρξιν τῶν εἰς αὐτὸ ἀνατεθεισῶν
ὡς ἄνω ὑπηρεσιῶν.

Ἐν Ἀθήναις τῇ 11 Ἰανουαρίου 1938.

Ὁ Ὑφυπουργὸς
Κ. ΝΙΚΟΛΟΠΟΥΛΟΣ

Τμήμα III

Ἄριθ. πρωτ. 140645)138.

Π ε ρ ί λ η ψ ι ς.

Περὶ τελῶν χαρτοσήμου πιστοποιητικῶν ἀπολυμάνσεως.

Πρὸς τὴν Περιφερ. Τ. Τ. Τ. Δ)οιν Θεσσαλονίκης

Ἐν συνεχείᾳ πρὸς τὴν ὑπ' ἀριθ. 346067)138 ἀπὸ 18-12-
1937 ἡμετέραν διαταγὴν κοινοποιούμεν ὑμῖν κατωτέρω ὡς
ἔχει τὸ ὑπ' ἀριθ. Σ. 19577 ἀπὸ 30)12-1937 σχετικὸν ἔγγρα-
φον τοῦ ἐπὶ τῶν Οἰκονομικῶν Ὑπουργείου, ἵνα λάβητε γνῶσιν.

Ἐν Ἀθήναις τῇ 13 Ἰανουαρίου 1938.

Ἐντολῇ Ὑπουργοῦ
Ὁ Διευθυντὴς
Κ. Γ. ΣΦΗΚΑΣ

Κοινοποιήσις:

Ταχ. Ὑπηρεσίας

Ἄριθ. πρωτ. Σ.19577.

Πρὸς τὸ Ὑπουργεῖον τῆς Συγκοινωνίας

Δ)σιν Ταχυδρ. Ἐκμεταλλεύσεως

Τμῆμα III Δερμάτων

Ἐνταῦθα

Εἰς ἀπάντησιν τῶν ὑπ' ἀριθ. 346067)138 ἐ. ἔ. ἐγγράφου-
σας, ἔχομεν τὴν τιμὴν νὰ γνωρίσωμεν ὑμῖν ὅτι συμφωνοῦμεν
ἀπολύτως πρὸς τὰς διὰ τούτου διατυπούμενας ἀπόψεις σας
περὶ μὴ χαρτοσημάτσεως τῶν παρὰ τῶν ἀρμοδίων ἐν τῇ ἄλ-
λοδαπῇ ἀρχῶν ἢ ἰδιωτικῶν ἀπολυμαντηρίων ἐκδιδομένων πι-
στοποιητικῶν περὶ ἀπολυμάνσεως τῶν ἐκ τοῦ ἐξωτερικοῦ εἰ-
σαγομένων εἰς τὸ Κράτος μεταχειρισμένων εἰδῶν ἐπενδύσεως,
ὑποδήσεως καὶ κλινοστρωμνῆς ἅτινα ἐπιτελοῦσιν ἀπαραίτητον
συνοδευτικὸν στοιχεῖον τῶν ἐκ τοῦ ἐξωτερικοῦ προερχομένων
ταχυκῶν δερμάτων ἀποστολῆς τῶν ἀνωτέρω εἰδῶν, διὰ τὰ πι-
στοποιητικὰ ταῦτα ὡς μὴ ἐκδιδόμενα ἐν τῇ ἡμεδαπῇ ἀλλ' ἐν
τῇ ἄλλοδαπῇ δὲν εἶναι δυνατόν νὰ ὑπαχθῶσι εἰς τέλος χαρ-
τοσήμου.

Ὁ Διευθυντὴς
ΣΤ. ΟΡΕΣΤΗΣ

Τμῆμα IV.

Ἄριθ. πρωτ. 143374.

Π ε ρ ί λ η ψ ι ς

Ὅρισμός τιμῆς γαλλικοῦ φράγκου πρὸς δραχ. 3.50
ἀπὸ 15-1-1938.

Περιφερειακὰς Τ. Τ. Τ. Διευθύνσεις καὶ Τ. Τ. Τ.
Γραφεῖα Ἐπιταγῶν.

Ἀπὸ δεκάτης πέμπτης (15) Ἰανουαρίου 1938 τιμὴ γαλ-
λικοῦ φράγκου διὰ πληρωμὴν ἐπιταγῶν ἐξωτερικοῦ δραχμαὶ
τρῆς καὶ λεπτὰ πενήντα (3,50)

Ἐν Ἀθήναις τῇ 14 Ἰανουαρίου 1938.

Ὁ Ὑπουργός
Κ. ΝΙΚΟΛΟΠΟΥΛΟΣ

Τμήμα IV

Ἀριθ. Πρωτ. 141076.

Π ε ρ ί λ η ψ η ς.

Ἐπισημασθέντων τῶν ὑπ' ἀριθ. 348291, 351766, 370957 καὶ 333633 τοῦ ἔτους 1936 ἐγκυκλίων διαταγῶν.

Πρὸς τὰ Τ. Τ. Τ. Γραφεῖα τοῦ Κοιτίου ἐπιτελοῦντα τὴν ὑπηρεσίαν τῶν ἐπιταγῶν.

Παρατηρήθη ὅτι πολλὰ γραφεῖα, προκειμένου περὶ ἐπιταγῶν ἀποστελλομένων πρὸς παραλήπτας κατοικοῦντας ἐν Ἀθῆναις, δὲν συμβουλευόνται κατὰ τὴν ἐκδοσὶν αὐτῶν τὸν ὀδηγὸν διαίρεσεως τῆς πόλεως Ἀθηνῶν εἰς Κέντρα ταχ. διαφυλάττει, ἐντελλόμεθα τὴν αὐστηρὰν παρὰ πάντων τῶν Τ.Τ.Τ. ὑπ' ἀριθ. 17 ἔτους 1936 σελὶς 706) ἐγκύκλιον διαταγὴν ἡμῶν, οὕτω δὲ πλεῖστα ὅσαι ἐπιταγαὶ ἐκδίδονται ἐπὶ τοῦ Κεντρικοῦ Ταχ. Ἀθηνῶν ὡς εἶδει, νὰ ἐκδοθῶσιν ἐπὶ τῶν οἰκείων Τμηματικῶν ΤΤΤ γραφείων Ἀθηνῶν ἢ ἐπὶ ἑτέρου Τμηματικοῦ ΤΤΤ γραφείου καὶ οὐχὶ τοῦ ἐξ' οὗ εἶδει νὰ ἐκδοθῶσιν.

Ἐπειδὴ ἡ τοιαύτη ἀντικανονικὴ ἐκδοσις τῶν ἐπιταγῶν τούτων ἐπιφέρει καθυστέρησιν τῆς πληρωμῆς αὐτῶν καὶ ἀσκοπον ἀπασχόλησιν τῆς ταχ. ὑπηρεσίας πρὸς διαφόρα τῶν εἰς τὸ γραφεῖον εἰς τὴν περιφέρειαν τοῦ ὁποίου κατοικοῦσιν οἱ παραλήπται, ἐντελλόμεθα τὴν αὐστηρὰν παρὰ πάντων τῶν Τ.Τ.Τ. γραφείων τήρησιν τῶν διατάξεων τῆς ὡς ἄνω μνημονευμένης ὑπ' ἀριθ. 348291 τοῦ ἔτους 1936 ἐγκυκλίου διαταγῆς ἡμῶν, ὡς καὶ τῶν διατάξεων τῆς ὑπ' ἀριθ. 351766 ἀπὸ 14-9-1936 ἁμοίας ἀφορώσης τὰς τηλεγραφικὰς ἐπιταγὰς (Δελτίον Τ.Τ. Τ. 17 σελὶς 707) δηλοῦντες ἅμα ὅτι, πᾶσαν ἐκ τῆς αἰτίας ταύτης ἀντικανονικὴν ἐκδοσὶν ἐπιταγῆς, θέλομεν ἐλέγχει αὐστηρότατα.

Ἐπίσης ὑπομνησκόμεν τὴν ὑπ' ἀριθ. 370957 (1936) (Δελτίον Τ.Τ.Τ. ὑπ' ἀριθ. 20 σελὶς 878) ἐγκύκλιον διαταγὴν ἡμῶν ἀφορῶσαν τὰς ἐκάστοτε ὑπὸ τοῦ Τμήματος Ταχ. Ἀνταποκρίσεων κοινοποιουμένης διὰ τοῦ Δελτίου Τ.Τ.Τ. διορθώσεις καὶ συμπληρώσεις τοῦ ὀδηγοῦ διαίρεσεως τῆς πόλεως Ἀθηνῶν, ἃς δεόν νὰ ἔγχατε ὑπ' ὄψιν κατὰ τὴν ἐκδοσὶν τῶν περὶ ὧν πρόκειται ἐπιταγῶν.

Ὡσαύτως ἐπειδὴ παρατηρήθη ὅτι πολλὰ γραφεῖα δὲν λαμβάνουσιν ὑπ' ὄψιν κατὰ τὴν ἐκδοσὶν τῶν ἐπιταγῶν τὴν ὑπ' ἀριθ. 333633 (Δελτίον Τ.Τ.Τ. ἔτους 1936 ὑπ' ἀριθ. 15 σελὶς 629) ἐγκύκλιον διαταγὴν ἡμῶν περὶ Κοινοτήτων καὶ Συναικισμῶν ἐξυπηρετουμένων ὑπὸ τοῦ Τ.Τ.Τ. γραφείου Γλυφάδας, ἀλλ' ἐκδίδουσι τὰς διὰ τὸ γραφεῖον τοῦτο προοριζόμενας ἐπι-

ταγάς ἐπὶ τοῦ Κεντρικοῦ Ταχ. Ἀθηνῶν ἢ τοῦ Τ.Τ.Τ. γραφείου Παλαιῦ Φαλήρου, ἐπερχομένης οὕτω σοβαρᾶς καθυστέρησεως εἰς τὴν πληρωμὴν των, ἐντελλόμεθα ὅπως ἐφεξῆς τηρῆται πιστῶς ἢ ὡς ἀνω ἐγκύκλιος πᾶσαν παράβασιν τῆς ὁποίας θέλομεν ἐλέγξῃ αὐστηρῶς.

Ἐν Ἀθήναις τῇ 11 Ἰανουαρίου 1938.

Ὁ Ὑφυπουργὸς

Κ. ΝΙΚΟΛΟΠΟΥΛΟΣ

Γ'. ΤΗΛΕΦ. - ΤΗΛΕΓΡ. ΕΚΜΕΤΑΛΛΕΥΣΕΩΣ

Τμῆμα I.

Ἄριθ. Πρωτ. 352241.

Π ε ρ ί λ η ψ η ς.

«Ὅτι δὲν ἐπιστρέφεται τὸ τέλος Κοινων. Προνομίας ἐπὶ τῶν περιπτώσεων ἐπιστροφῆς τηλ.)κῶν τελῶν μὴ χρησιμοποιηθείσης προπληρωθείσης ἀπαντήσεως».

Ἡρὸς τὴν VIII περιφ. Τ. Τ. Τ. Διεύθυνσιν.

Ἐν τ α ὕ θ α

Ἐπὶ 33679 ἐρωτήματος ἀνακινουμένου, ὅτι ἐκ τῶν περιπτώσεων ἐπιστροφῆς τῶν τηλεγρ. τελῶν μὴ χρησιμοποιηθείσης προπληρωθείσης ἀπαντήσεως, τὸ ἐκ δρατμῶν μιᾶς τέλος κοινωνικῆς προνομίας δὲν ἐπιστρέφεται.

Ἐν Ἀθήναις τῇ 11 Ἰανουαρίου 1938.

Ὁ Ὑφυπουργὸς

Κ. ΝΙΚΟΛΟΠΟΥΛΟΣ

Κοινοποιήσις

Ταχ. Τηλ. Γραφεῖα.

Τμῆμα I.

Ἄριθ. πρωτ. 352640

Π ε ρ ί λ η ψ η ς

«Ὅτι τὰ τηλ.)ματα τῶν Γεωργικῶν Ταμείων Νομοῦ ἀπολαύσους ἐκπτώσεως 50 % τῶν τηλ.)κῶν τελῶν.

Ἡρὸς τὴν VIII Περιφ.)κὴν Τ. Τ. Τ. Δ)σιν Ἐνταῦθα.

Ἐπὶ 33134 π. ἔ. ἀναφορᾶς ἀνακινουμένου ὅτι τὰ Γεωργικὰ

Ταμεία Νομού απολαύουσιν τῆς διὰ τοῦ ἀπὸ 6-11-36 Β. Διατάγματος παρεχομένης κατὰ 50 ο)ο ἐκπτώσεως τῶν τηλ)κῶν τελῶν τῶν ὑπ' αὐτῶν ἀποστελλομένων ὑπηρεσιακῶν τηλ)μάτων ὑπὸ τοὺς περιορισμοὺς τοῦ ὡς εἶρηται Β. Διατάγματος.

Ὡς προϊστάμενοι ἢ ὑφιστάμενοι ὑπηρεσία: τῶν γεωργικῶν τούτων Ταμείων ὡς ἐκ τοῦ ἀρθρ. 34 τοῦ Α. Ν. 574)1937 ἐξάγεται θεωροῦνται αἱ Γεωργικαὶ ὑπηρεσίαι καὶ τὰ Γεωργικὰ ἰδρύματα ἐν γένει, τὰ Ταμεία προνοίας ἐλαιοπαραγωγῆς τὰ Γεωργικὰ ἐπιμελητήρια οἱ Γεωργικοὶ συνεταιρισμοὶ τοῦ Νομοῦ.

Εἰς τὴν κατὰ 50 ο)ο ἐκπτώσει ὑπόκεινται: ἐπίσης τὰ τηλ)ματα τῶν ἐν λόγῳ Ταμείων τ' ἀναφερόμενα εἰς τὴν καταπολέμησιν τοῦ Δακτυ τῆς Ἑλλάδος κατὰδιώξιν ἀρροαίων ἀκρίδων κλπ. καὶ καταπολέμησιν ἐπιδημιῶν τῆς Γεωργίας καὶ κτηνοτροφίας ἐν τῇ Περιφερείᾳ τοῦ Νομοῦ.

Ἐν Ἀθήναις τῇ 11 Ἰανουαρίου 1938.

Ὁ Ὑφυπουργός

Κ. ΝΙΚΟΛΟΠΟΥΛΟΣ

Κοινοποιήσις.

Τηλεγραφεῖα Κράτους.

ΦΙΛΟΤΕΛΙΚΟ
ΤΑΧΥΔΡΟΜΙΚΟ
ΜΟΥΣΕΙΟ

Τμήμα II

Ἄριθ. πρωτ. 142611

Π ε ρ ῖ λ η ψ ῖ ς.

Περὶ βασικῶν ραδιοηλεκτρικῶν τελῶν τηλ)κῶν συνδιαλέξεων μεταξὺ Ἀργεντινῆς κλπ.

Πρὸς τὰ Ὑπεραστικά Τηλεφων. Κέντρα Ἀθηνῶν, Θεσσαλονίκης.

Ἀνακοινούμεν ὑμῖν ὅτι ἀπὸ 1 Φεβρουαρίου ἐ. ἔ. τὰ βασικὰ ραδιοηλεκτρικὰ τέλη τῶν τηλεφωνικῶν συνδιαλέξεων μεταξὺ Ἑλλάδος ἀφ' ἑνὸς Ἀργεντινῆς, Χιλῆς, Παραγουάης καὶ Οὐραγουάης ἀφ' ἑτέρου μειοῦνται ἀπὸ τῆς Κυριακῆς μέχρι καὶ τῆς Παρασκευῆς κατὰ 50 χρυσὰ φράγκα ὡς καὶ δι' ἀπάσας τὰς ἡμέρας τῆς ἐβδομάδος τὰ τέλη προπαρασκευῆς κατὰ 5 χρυσὰ φράγκα ἐν ᾧ τὰ βασικὰ τέλη διὰ τὰς ἀνταλλασσομένας κατὰ Σάββατον συνδιαλέξεις παραμένουσι τὰ αὐτά.

Συνεπῶς τὰ συνολικὰ τέλη τοῦ λοιποῦ καθορίζονται ὡς εἴρηται, διὰ τὰς ὡς ἄνω ὑπερευρωπαϊκὰς τηλεφωνικὰς σχέσεις.

Συνολικά τηλεφωνικά τέλη δια συνδιάλεξιν 3 λεπτών		Τέλος προπαρασκευής	
Χώρα	Από τῆς Κυριακῆς μέχρι καί τῆς Παρασκευῆς	Κατά Σάββατον	Καθ' ἄλλας τὰς ἡμέρας τῆς ἐβδομάδος
	Φρ. χρυσᾶ	Φρ. χρυσᾶ	Φρ. χρυσᾶ
1. Ἀργεντινῆ			
1 ζώνη (Ἐπαρχία Βουένος - Ἀϊρες)	124.65	99.65	18.22
2. Ἀργεντινῆ			
2 ζώνη (λοιπαὶ πόλεις)	130.65	105.65	18.22
3. Χιλῆ	139.65	114.65	18.22
4. Παραγουάη	137.40	112.40	22.47
5. Οὐραγουάη	180.65	105.65	18.22

Ὡσαύτως εἰς τὰς μετὰ τοῦ Περρὺ τηλεφωνικὰς σχέσεις τὸ συνολικὸν τέλος διὰ συνδιάλεξιν τριῶν λεπτῶν ἐμειώθη εἰς 135,65 φρ. χρ. ἀπὸ τῆς Κυριακῆς μέχρι καί τῆς Παρασκευῆς καὶ εἰς 116,525 φρ. χρ. τὸ Σάββατον τὸ δὲ τέλος προπαρασκευῆς εἰς 19,22 φρ. χρ.

Ἐπίσης μειοῦται εἰς τὴν τηλεφωνικὴν ὑπηρεσίαν μετὰ Βραζιλίας τὸ συνολικὸν τέλος διὰ συνδιάλεξιν τριῶν λεπτῶν καθ' ἄλλας τὰς ἡμέρας τῆς ἐβδομάδος εἰς 124,65 φρ. χρ. καὶ τὸ τέλος προπαρασκευῆς εἰς 18,22 φρ. χρ.

Ἐν Ἀθήναις τῇ 15 Ἰανουαρίου 1938.

Ὁ Διευθυντῆς
Κ. ΝΙΚΟΛΟΠΟΥΛΟΣ.

Κοινοποιήσις:

Γραφεῖα ἐκτελοῦντα ὑπηρεσίαν ἐξωτερικῶν τηλεφωνικῶν συνδιαλέξεων.

Δ'. ΤΑΧ. ΤΑΜΙΕΥΤΗΡΙΟΥ

Δ)σις Ταχ. Ταμειυτηρίου

Ἄριθ. πρωτ. 132837.

Περίληψις

Περί ἀπολείας καὶ μεταβολῶν βιβλιαρίων Ταμειυτηρίου.

Περιφερειακὰς Τ. Τ. Τ. Διευθύνσεις.

Ἀνακοινούμεν ὑμῖν ὅτι διεκόπη ἡ λειτουργία τοῦ ΤΤΤ. Γραφείου Ἀγίας Βαρβάρας καὶ τὰ βιβλία καὶ ἐντυπα τῆς ὑπηρεσίας Ταχ. Ταμειυτηρίου τοῦ Γραφείου τούτου μεταφέρθησαν εἰς τὸ πλησιέστερον ΤΤΤ. Γραφεῖον Ἀγίων Δέκα, τὸ ὁποῖον καὶ θὰ παρέχη πληροσφορίας ἐπὶ τῆς ἐπαληθεύσεως τῶν πιστωτικῶν ὑπολοίπων βιβλιαρίων τοῦ ἀνω Γραφείου καὶ θὰ ἐνεργῇ τὰς σχετικὰς ἐγγραφὰς εἰς τὰ βιβλία ἐπὶ ἐνεργουμένων δοσοληψιῶν παρὰ ξένων Γραφείων.

Ἡ παροῦσα παρακαλοῦμεν ὅπως κοινοποιηθῇ Ταχυδρομικῶς εἰς τὰ Γραφεῖα τῆς Περιφερείας σας.

Ἐντολῇ Ὑπουργοῦ

Ὁ Ὑποδιευθυντὴς

Ι. ΤΣΙΓΚΑΣ

Ἄριθ. πρωτ. 100124.

Περιφερειακὰς ΤΤΤ. Δ)σις

Γραφεῖα ἐκτελοῦντα Ὑπηρεσίαν Ταχ. Ταμ.

Παρακαλοῦμεν, ὅπως μέχρι νεωτέρας Ἡμῶν Διαταγῆς, μὴ ὑποβάλητε ἡμῖν δι' ἀπόσβεσιν βιβλιαρία παρουσιάζοντα κίνησιν κατὰ τὸ τρέχον ἔτος.

Ἐπίσης μὴ ὑποβάλητε βιβλιαρία δι' ἐγγραφῆν τῶν τόκων τοῦ ἔτους 1937.

Ἐντολῇ Ὑπουργοῦ

Ὁ Ὑποδιευθυντὴς

Ι. ΤΣΙΓΚΑΣ

Ἄριθ. πρωτ. 100128.

Ἀνακοινοῦται ὅτι ἐδηλώθησαν, ὡς ἀπολεσθέντα τὰ ὑπὸ τοὺς κάτωθι ἀριθμοὺς βιβλιαρία Ταχ. Ταμειυτηρίου.

61230—105429—121647—164086—175851

193750—253817—263083—275903—310420

331986—346736—352652—360095—362295

390093—396354—404870—414999—423982
425400—435095—466276—483464—505583
551813—577024—582775—592612—606125
613485—630264—637236—665069—677489
688587—692191—738401—749110—768198
774639 και

224 Προνοίας.

Ἐπίσης ἀνακοινοῦται ὅτι ἀνευρέθη, πρὶν ἢ ἀντικατασταθῆ
καὶ συνεπῶς εὐρίσκειται ἐν κυκλοφορίᾳ τὸ ὑπὸ τὸν ἀριθμὸν
751928 βιβλιόριον, περιλαμβανόμενον εἰς προγενεστέραν ἐγκυ-
κλίον Ἡμῶν Διαταγῆν.

Οἱ διαχειρισταὶ παραγγέλλονται, ὅπως συμμορφῶνται ἐπα-
κριθῶς πρὸς τὰς διατάξεις τῶν ἀρθρῶν 157 καὶ 158 τῶν
ὁδηγιῶν καὶ Κεφαλαίου XIII τῶν περιληπτικῶν τοιούτων.

Ἐν Ἀθήναις τῇ 4ῃ Ἰανουαρίου 1938.

Ἐντολῇ Ὑπουργοῦ
Ὁ Ὑποδιευθυντῆς
Ι. ΤΣΙΓΚΑΣ

III. ΑΝΑΚΟΙΝΩΣΕΙΣ

Τμῆμα Ἐπιταγῶν.

Ἀνακοίνωσις : τῆς ὑπ' ἀριθ. 349251 τῆς 24 Δεκεμβρίου
1937 τηλεγραφικῆς ἐγκυκλίου περὶ ἀξήρσεως ἀπὸ 1 Ἰανουα-
ρίου 1938 τοῦ ἀνωτάτου ὁρίου τῶν ἐκ Γαλλίας ταχ. ἐπιτα-
γῶν εἰς φράγκα γαλλικὰ 8.000.

Πρὸς τὰ Γραφεῖα Ἐπιταγῶν.

Ἀνακοινοῦμεν ὑμῖν καὶ αὖθις ὅτι ἀπὸ πρώτης (1ης) Ἰα-
νουαρίου 1938 ἀξήρεται τὸ ἀνωτάτου ὅριον τῶν ἐκ Γαλλίας
δι' Ἑλλάδα ἐκδιδόμενων ταχ. καὶ τηλ. ἐπιταγῶν εἰς φράγκα
γαλλικὰ ὀκτὼ χιλιάδας (8.000) ἀντὶ τοῦ μέχρι τοῦδε τοιού-
του τῶν φράγκων 7.000.

Συνεπῶς ἀπὸ τῆς εἰρημένης χρονολογίας δέον νὰ δέχησθε
καὶ πληρῶνῃτε εἰς τοὺς δικαιούχους τὰς ἐκ Γαλλίας ἐπιτα-
γὰς μέχρι τοῦ ποσοῦ τῶν 8.000 Γαλλικῶν φράγκων.

Ὡσαύτως δέον νὰ πληρῶνῃτε καὶ τὰς ἐκ Μαρῶκου καὶ
Τύνιδος ἐπιταγὰς μέχρι τοῦ αὐτοῦ ὡς ἀνωτέρω ποσοῦ.

Ἐπιφέρετε τὴν δέουσαν διόρθωσιν εἰς τὸν οἰκεῖον πίνακα.

Ἐν Ἀθήναις τῇ 4 Ἰανουαρίου 1938.

Ἐντολῇ Ὑπουργοῦ
Ὁ Διευθυντῆς
Κ. Γ. ΣΦΗΚΑΣ

Ἀνακοίνωσις: ΤΤΤ. γραφείων ἅτινα κατὰ τὸν μῆνα Δεκέμβριον π. ἔ. ἐπανάλαβον καὶ διέκοψαν τὴν ὑπηρεσίαν ἐπιταγῶν.

Α'. Ἐπανάληψις :

Ἴου ἀπὸ 29-11-37, Ἀγγάντων, Εὐδήλου, Λεϊβαρτζίου καὶ Σαμοθράκης ἀπὸ 1)12, Ψαχνῶν ἀπὸ 2)12, Ἀξιουπόλεως ἀπὸ 9)12, Ἄνω Χώρας ἀπὸ 10)12, Κερασσοχωρίου ἀπὸ 12)12, Π. Ἄστρους ἀπὸ 14)12, Τριγλίας ἀπὸ 16)12, Σωχοῦ ἀπὸ 17)12, Μαρκοπούλου καὶ Καρυῶν Λακεδαιμόνος ἀπὸ 24)12.

Β'. Διακοπή.

Κερασσοχωρίου ἀπὸ 2)12, Τριγλίας ἀπὸ 4)12, Μαρκοπούλου ἀπὸ 6)12, Σωχοῦ ἀπὸ 7)12, Π. Ἄστρους ἀπὸ 7)12, Καρυῶν Λακεδ. ἀπὸ 16)12, Δερδίζιάνων ἀπὸ 20)12 καὶ Βραχνέικων ἀπὸ 24)12.

Ἀνακοίνωσις: Περὶ ὀρισμοῦ μελῶν Συμβουλίων ΤΤΤ.

Δι' ἀποφάσεων τοῦ Ὑπουργοῦ ὀρίσθησαν τὰ Συμβούλια τῆς ὑπηρεσίας διὰ τὸ τρέχον ἔτος 1938 ὡς κάτωθι :

Συμβούλιον Προσωπικοῦ Τ.Τ.Τ.

Πρόεδρος. Κίμ. Θεοφανόπουλος.

Μέλη. Ν. Πυλαρινός, Διον. Χρονόπουλος, Ἄρ. Ρίκος, Κων. Ρουμπέσης, Γ. Μανούσος, Εὐάγ. Μπόγκας.

Ἀναπληρω. Μέλη. Λ. Πετυχάκης, Α. Οἰκονομόπουλος, Στ. Ἐλευθερίου, Μ. Σωτηρίου, Ἄντ. Σαβράνης.

Γραμματεὺς. Ι. Παπακωνσταντίνου.

Συμβούλιον Προσωπικοῦ (Δευτεροβάθμιον)

Πρόεδρος. Μιχ. Δένδιας, Καθηγητὴς Πανεπιστημίου.

Μέλη. Κ. Σφήκας, Β. Παπαχειμῶνας, Κ. Ρουμπέσης, Κ. Βακαλόπουλος Ἐφέτης, Ἰωάν. Μουσόρης, Δ)ντῆς Ὑπουργείου Δικαιοσύνης.

Ἀναπληρ. Μέλη. Τοῦ Προέδρου ὁ Ν. Χωραφᾶς Καθηγητῆς Πανεπιστημίου καὶ τῶν μελῶν οἱ Θ. Γιαννόπουλος Ἐφέτης, Θεμ. Παπαευσταθίου Δ)ντῆς Ὑπουργ. Δικαιοσύνης, Κ. Ζαχαρόπουλος, Παυλ. Σταθάκος.

Συμβούλιον ΤΤΤ. Ἐκμεταλλεύσεως.

Πρόεδρος. Κίμ. Θεοφανόπουλος.

Μέλη. Κ. Σφήκας, Δ. Χρονόπουλος, Λ. Πετυχάκης, Κ. Ζαχαρόπουλος, Παυλ. Σταθάκος.

Ἀναπληρ. Μέλη. Τοῦ Προέδρου ὁ Β. Παπαχειμῶνας καὶ

των μελῶν οἱ Ν. Πυλαρινός, Στ. Ἐλευθερίου καὶ Π. Μεϊντάνης.

Γραμματεὺς. Στ. Μαραγκουδάκης.

Τεχνικὸν Συμβούλιον.

Πρόεδρος. Κίμ. Θεοφανόπουλος.

Μέλη. Β. Παπαχειμῶνας, Σ. Ἐλευθερίου, Π. Μεϊντάνης,
Χ. Σπηλιόπουλος, Σπ. Γραικός, καὶ Α. Παπαθεοδώρου.

Ἀναπληρ. Μέλη. Σ. Δελέτης, Ἐπ. Ἐμμανουήλ.

Γραμματεὺς. Νικ. Δέσπας.

Πίνακες Ἐφεδρῶν Ἑπαλλήλων Τ.Τ.Τ. προσοριζομένων
διὰ τὴν Ταχυδρομικὴν Ἑπιχειρήσιν τοῦ σιραιοῦ ἐν ἐπι-
σιραιεῶσι καταρτισθεῖς ὑπὸ τοῦ Συμβουλίου Προσω-
πικοῦ Τ. Τ. Τ. κατὰ τὴν συνθεσίαν αὐτοῦ τῆς 22-11-
1937 συνστά τῷ ἀρθρῷ 4 τοῦ ἐπ' ἀριθ. 860 (1937)
Ἀναγκαστικοῦ Νόμου «περὶ Σιραισιτικῆς Ταχ/κῆς
Ἑπιχειρήσεως».

Α'. Τ.Τ.Τ. Διευθύνται ἢ Τμηματάρχαι α' τάξεως.

Ἐμμαν. Φωκιανός, Χαρίτ. Ἐμμανουήλ.

Βδ. Τ.Τ.Τ. Διευθύνται ἢ Τμηματάρχαι Β'. τάξεως.

Νικολ. Δροσόπουλος.

Γ'. Τηλεγραφεῖται α' τάξεως.

Πατσάκας Θωμᾶς, Σγουρίδης Ν., Μακρίδης Ὁδ., Ξενόφως
Δ. Ζαφειρόπουλος Στ., Διόντας Ἀστ. Λαγγιδάκης Ἰωάν.,
Σύμπας Ἀθ., Κοκκέδης Ε., Ραζῆς Δημ., Κοκκολάκης Κ.,
Κρωανάκης Μάρκος, Παπαδάκης Ἰωάν., Παλλιδάκης Ἰω-
άννης, Λύτινας Γεωργ., Σαράπουλος Ἄνδρ., Καραγεωργόπου-
λος Γ., Σωτηρίου Γ., Μονοκρούσος Π., Κρινοχωρίτης Ἰωάν.,
Ἄρταβάνης Σπυρ., Μεταλλινός Ι., Τσάλτας Γ., Ρουκουνώ-
της Β., Ἀγγελόπουλος Βασ., Καραγκίλιος Στ., Πατρινός Γ.,
Δεδόπουλος Θεμ., Βέργος Σπυρ., Στεργιόπουλος Ἄνδρ., Γκι-
κούρης Φώτιος, Μπαρμπατσούλης Γ., Πολυδώρου Δημ., Γκού-
της Ἰωάν., Μάτσας Βαπτ.

Δ'. Τηλεγραφεῖται Β'. τάξεως.

Σιαρρὲς Κωνστ., Διακούρας Γ., Δότης Στυλ., Καλλίγερος
Ἰω., Κατσέλλης Κ., Καθύρης Στ., Κεντούρης Βασ., Κισσιρ-
δῆς Διον., Κουλόγεωργας Χ., Κούτσας Τρ., Κουτραφούρης
Κ., Στασινόπουλος Ἄντ., Λεονάρδος Γ., Λιόντας Μιχ., Μαρ-
κόπουλος Νικ. τοῦ Γ., Μασούρας Ἀθην., Μάτσικας Βασ.,
Μάνεσης Χρ., Μουκάκος Ἰωάν., Μπεράκης Γεωργ., Μπε-
τσιελάκης Α., Παναγιωτόπουλος Ν., Πανατζάκος Γεράσ.,

Παπακπύρου Ν., Παρλαπάς Χρ., Πεδιώτης Ίωάν., Ρήγας
Ήρακλής, Σαλωνίτης Νικολ., Τζαμάλας Άντ., Γαλάνος
Δημήτριος.

Ε'. Τηλεγραφεῖται Γ'. τάξεως.

Βασιλάκης Τιμ., Βασμουλάκης Δημ., Βλαστάρης Άντ., Γού-
ρούλας Χαρ., Γυφτάκης Δημ., Δεβετζάκης Κ., Δελεγραμά-
τικας Έλ., Δήμου Έλευθ., Δουλιώτης Χρ., Ζαβιτσανάκης
Άθαν., Κανακόπουλος Άπ., Καρλιζιώτης Εύστ., Κουρεμπ-
νάς Β., Κυριαζής Ν., Μαμουνάς Δημ., Μαργάρης Δημ., Μού-
γιος Σπ., Μπερράκης Κ., Πανίτσας Θεοδ., Πιθητάκης Χρ.,
Σταμελάτος Θ., Τζαμαλούκας Γρ., Τζιράς Χρ., Τσακόνι-
νης Άρ., Φιορέντζης Άθ., Φίλης Νικολ., Χαντέλης Θ., Χα-
ρίτος Παν., Χατζηϊωάννου Α., Καραλέκας Ήρ., Άρβανίτης
Χαρ., Κωστόπουλος Κ., Περιστέρης Ρωμ., Μαρμαρέλλης Ζ.,
Μπελούσης Π., Μπανάκης Αύγ., Σαβέλλης Γ., Σταμέπουλος
Γ., Νούσιος Θ., Μπαρούνης Ι.

ΣΤ'. Τ.Τ.Τ. Βοηθοί Α' τάξεως.

Σκουτερόπουλος Γ., Δαμουλάκης Ε., Παγκας Β., Δημό-
πουλος Παρ., Άλεδιζάτος Κ., Γρανιτσιώτης Ίω., Λεοντά-
κης Γεωργ., Δημόπουλος Σπ., Διαμαντόπουλος Δ., Κυριτζό-
πουλος Δ., Κουβαράκης Δ., Κάραγλης Ν., Καλλιόπουλος
Θεοδ., Σαρματζίδης Ρ., Γκάγκαλης Γρ., Μαρμαράς Δ., Λο-
λώνης Μιχ., Κομέρης Ε., Φωτόπουλος Κ., Τζουβελένης
Άντ., Τσακυρίδης Ρ., Στεφανόπουλος Σ., Συνοδινός Μ., Ράλ-
λης Γ., Μαρδιτοπούλος Στ., Καλογήρου Δ., Βουδούρης Νικ.,
Παπαβλασόπουλος Χ., Στάθης Άναστ., Βλάχος Άντ., Σερ-
γάκης Μιχ., Σιμιτόπουλος Ήρ., Γεωργιάδης Χρ., Σταματίου
Νικ., Κανατούρης Ε., Φράγκου Β., Νικολέπουλος Δ., Καρα-
κώστας Δ., Μαστοράκης Μ., Κυριακούλης Π., Καβάθας
Ε., Μαρινάκης Ν., Γκιζελής Γ., Πασσιάνος Σ., Κινέλλος
Ι., Γλύστρας Σωκρ., Χουδουλάκης Γ., Καούρης Π., Κατσιύ-
λος Δ., Γαβαλάς Μ., Κόλλιας Χρ., Γαλάνος Δημ., Χαριά-
της Θ., Καραγάλιος Α., Κλαδούχος Χρ., Κούτσας Τρ.,
Πλούμπης Φλι., Γκροῦς Δ., Βουρδουμπάκης Ε., Σταυρίδης
Άλ., Διαμαντής Χρ., Πουσκούρης Κ., Γκερέκος Ξεν., Καρ-
κούλιας Γ., Μαραγκουδάκης Άντ., Άλικιάνος Κ., Ρολόγης
Έμμαν., Σαπουνάκης Γ., Σαράφογλου Κ., Ζανιάδης Ε., Μαρ-
φάκης Ίωάν., Δρακόπουλος Άπ., Εὐγενίδης Π., Άμπατζής
Κ., Σουρβίνος Κ., Βλαχογιάννης Ν., Τόλιας Π., Πολίτης
Δ., Σταθέλης Δ., Σπερελάκης Χρ., Κατσάλας Ν., Μιχάλης
Ζαρ., Μπισδάρης Π., Μακρίδης Β., Άλεξόπουλος Π., Μάγ-
γος Π., Κοντολάκης Άθ., Τσίρος Φ., Εὐθοπούλης Γ., Κα-
πέλλος Χρ., Κρατζάς Νικ., Κοκκαλιάρης Χρ., Παπαδόπου-
λος Μιλτ., Παντούλης Ήρ.,

ΤΤΤ. Βοηθοὶ β' τάξεως.

Κουνέλης Κωνσ., Νικολακάκος Παν., Παπαδημητρίου Νικ. τοῦ Δημ., Μασρεϊδάπουλος Ἀναστ., Ἀγγελίδης Παντ., Βουδούρης Δημ. τοῦ Ἐμμ.

Ἀνακοίνωσις : Μεταβολῶν Προσωπικοῦ ΤΤΤ.

Διὰ Β. Διαταγμάτων ἀπὸ 15ης Δεκεμβρίου ἐ. ἔ. προήχθησαν οἱ κάτωθι ὑπάλληλοι ΤΤΤ. ὡς ἔπεται :

Α') Εἰς Τηλεγραφητὰς α' τάξ., οἱ μέχρι τοῦδε τηλεγραφηταὶ β' τάξ. Ἰωάν. Πάγκαλος, Γεωργ. Μπουραντὰς, Νικ. Φθενάκης, Νικ. Κοντάνης, Ἰωάν. Γαζής, Πολ. Κόνκαλης, Κων. Γιανίδης, Γερ. Πανταζάτος, Εὐαγγ. Μεγαρίτης, Ἄνδρ. Παπαθεοδώρου, Σπυρ. Καραβίτης, Ἀλέξ. Παπαθεοδώροπουλος, Παῦλος Κλάδης, Νικ. Σαλωνίτης, Φωτ. Κυριακόπουλος, Κωνστ. Χ. Οἰκονόμου, Περ. Κουρής, Ἰω. Φραντζεδάκης, Δημ. Εὐαγγέλου, Νικολ. Σπάλας, Χαρ. Μανιδάκης, Δημ. Σιμιτζής, Γεωργ. Αἰθεντόπουλος, Εὐαγγ. Πίππας, Ἄν. Στασινόπουλος, Κων. Μπίνας, Παν. Κουδούνης, Παν. Καγιάς καὶ Χαράλ. Νικητάκης.

Β) Εἰς Τηλεγραφητὰς β' τάξ., οἱ μέχρι τοῦδε τηλεγραφηταὶ γ' τάξεως: Νικολ. Βρανᾶς, Μιχ. Χατζηευστρατίου, Λ. Σαραφόπουλος, Λυσ. Λεμπιδάκης, Χρ. Δάστρης, Ζαχ. Ζαχαρόπουλος, Γεωργ. Μυσιρλής, Δημ. Παπαδάκης, Δημ. Μακρόπουλος, Μᾶρκος Στεφανίδης, Νικ. Παλαιολόγου, Ἀθανάσιος Ἀπ. Ζαβιτσανάκης, Φίλοπ. Κωτσαρίδης, Τιμ. Βασιλάκης, Ἀθ. Ρήγας, Ἀθ. Παπαναστασίου, Χρῆστος Κωνσταντόπουλος, Δημ. Γκιούτσας, Χρῆστος Δουλιώτης, Γεωργ. Παπαδάκης, Εὐαγγ. Δρανδάκης, Ἰερ. Μαρνέρης, Ἀπ. Κανακόπουλος, Βασ. Γαλανός, Στυλ. Οἰκονόμου, Παν. Λάσκαρης, Χαρ. Μπριντάκης, Θεοδ. Πανίτσας, Εὐαγγ. Παπαγαβριήλ, Χαρ. Σακελλάριος, Δημ. Χαλκιάδης, Ἰωάν. Δεληγιάννης καὶ Ἀλέξ. Ἀντωνιάδης.

Γ') Εἰς τηλεγραφητὰς γ' τάξ., οἱ μέχρι τοῦδε ΤΤΤ. βοηθοὶ α' τάξ., Κων. Ἀγγελινάρας, Κ. Φωτόπουλος, Γ. Σκουταρᾶς, Ἰωάν. Παπαδόπουλος, Ἀριστ. Λουκόπουλος, Κ. Τζιτζῆς, Ἀγ. Γούρας, Γεωργ. Τουμανόπουλος, Εὐαγγ. Συκιωτάκης, Ἐμμ. Διαλλινᾶς, Νικ. Κοντός, Γεωργ. Λάφης, Ἰω. Μαρινάκης, Χρ. Σιέμπος, Σταύρος Καραγιάννης, Εὐαγγ. Κομέρης, Ἰω. Σιλιντζέρης, Γεώργ. Καρδαράς, Κ. Σφαχτής, Εὐαγγ. Τσιόγκας, Γεωργ. Φώτης, Μιχ. Σφακιωτάκης, Ἰω. Μέμμος, Μιχ. Παπαδάκης, Ν. Ἀβραμιόπουλος, Ἀργ. Κωστούρος, Ν. Μητρόπουλος, Γεωργ. Σαπουνάκης, Σωτ. Παπαγεωργίου, Σωτ. Θούας, Γ. Κατσιγιάννης, Χρ. Ἀντωνόπουλος, Ἄνδρ. Φωτεινάκης, Δημ. Κουβαριτάκης, Π. Λυμπερόπουλος,

Ἄγγ. Ρούσος, Βασ. Μητρόπουλος, Σπ. Μαντζαβίνος, Νικ. Σπυριδάκης, Λεοντ. Λεοντιάδης, Ἰω. Βλάχος, Μαρ. Πατρινάκος καὶ Ἐμμ. Γωνιωτάκης.

Δ') Εἰς ΤΤΤ. βοηθοὺς α' τάξ., οἱ μέχρι τοῦδε ΤΤΤ. βοηθοὶ β' τάξεως: Γεωργ. Πεταλάς, Παν. Νικολιανάκος, Νικ. Παπαδημητρίου, Συμεὼν Τουρῆς, Κων. Μελιτάς, Ἀναστ. Μαυρεῖδopoulos, Δημ. Στασινοπούλος, Χαρ. Καραβάς, Σωτ. Τανάγρας, Κων. Κουνέλης, Πέτρ. Σταμέλος, Παντ. Ἀγγελίδης, Γεωργ. Βασιλείου, Παν. Δρούλιας, Γ. Παπαθανασίου, Δημ. Καλιακούδσα, Δημ. Βουδούρης, Δημ. Μαλανδρινιώτης καὶ Περ. Κετέογλου.

Ε') Εἰς χειριστῖας β' τάξ. οἱ μέχρι τοῦδε χειριστῖαι γ' τάξεως:

Μ. Σινιολάκη, Εὐαθ. Παπαγεωργιάδου, Αἰκατ. Μεντζελοπούλου, Μ. Γεωργιάδου Σταύρ. Ἀθανασίου, Ἀσημ. Ζαβουδάκη, Ἰριγ. Κυρέλλη, Χρυσή Μακρίδου, Ἄν. Μωράκη καὶ Χαρίκλεια Ἐλασσώνα.

ΣΤ') Εἰς χειριστῖας γ' τάξ. οἱ μέχρι τοῦδε χειριστῖαι δ' τάξεως:

Ἄθ. Πυλαρινός, Δημ. Κοντομάρης, Δημ. Ἰωακειμίδης, Χρυσ. Παπανικολάου Πολ. Καραγεωργίου, Πολ. Βέλλιος, Θ. Σανταλτζίδης, Ἄνδρ. Μιχαλόπουλος, Γ. Κουρεμπής, Σπ. Δασκαλάκης, Β. Γλυκός, Δημ. Καλτσάς, Νικ. Καψάλης, Β. Πετρόπουλος, Π. Ἐπιτεπέπουλος, Γ. Ζώης, Μουσιῆς Μόρδος, Βασίλειος, Ἀντωνιάδης καὶ Στέρ. Μάντζαρης καὶ εἰς χειριστὴν δ' τάξ. ὁ χειριστὴς ε' τάξ. Διον. Γιακουμέλος.

Προήχθησαν ἐξ πωλήτριαι γραμματῶν δ' τάξ. εἰς α' τάξεως ἑπτὰ ταξινόμοι α' εἰς ἀρχιταξινόμους, τριάκοντα, ταξινόμοι β' εἰς α' τάξεως.

Πεντήκοντα ὀκτὼ συμπλευασταὶ ἢ διανομῆς διαφόρων γραφείων α' τάξεως εἰς ταξινόμους β' τάξεως.

Δέκα τηλεφωνήτριαι β' τάξ. εἰς α' τάξεως ὀκτὼ τηλεφωνήτριαι γ' τάξ. εἰς δ' τάξεως καὶ δώδεκα δόκιμοι τηλεφωνήτριαι εἰς τηλεφωνητῖας γ' τάξεως, ὡς καὶ οἱ διανομῆς δ' εἰς διανομῆς α' τάξεως.

Διὰ Β. Δ. προτάσει τοῦ Ἵπουργοῦ Ἐξωτερικῶν ἀπενεμήθη ὁ Σταυρὸς Ταξιαρχῶν τοῦ Β. Τάγματος τοῦ Φοίνικος εἰς τὸν Τμηματάρχην α' Ι. Λαγιτιδάκην.

Ὁ Ἀργυρῶς Σταυρὸς τοῦ ἰδίου Τάγματος εἰς τοὺς Ν. Ἀποστολάκην, Δημ. Νικολάου, Γεωργ. Μανούσου, Μιλτ. Σωτηρίου, Νικ. Στρομπούλην, Φωτ. Παπουτσάκην, Γ. Λαμπρόπουλον, Ζαχ. Ἀγιουτάντην, Μιλ. Ἀργυρόπουλον, Σταμ. Νικόλην, Κων. Μπέκαν, καὶ Ἄνδρ. Μύταλαν ἐπὶ βαθμῶ Τμηματάρχου α' τάξεως καὶ ὁ Χρυσῶς Σταυρὸς τοῦ Β.

Τάγματος Γεωργίου του Α'. εις τοὺς Σπ. Καράλην, Ίω. Κόλλιαν, Γεώργ. Σαντελήν, Γεώργ. Ἀθανασιάδην, Γεώργ. Λαρισσινόν, Σπ. Κότσην, Νικ. Κουλόπουλον, Ἀθ. Γεντέκον, Κων. Ρουμπέσην, Ἐμμ. Γιανναδάκην, Ίω. Καλλιανιώτην, Γεώργ. Τσουκαλάν, Κων. Καλλέργην, Ίωάν. Ρασπάρηκην καὶ Β. Μούτσον ἐπὶ βαθμῶ Τμηματάρχου α' τάξεως.

Ἀπελύθη τῆς ὑπηρεσίας ὁ παρὰ τῷ ταχ. Σεργῶν τηλεγραφητῆς δ' τάξ. Ίωάν. Νικ. Παναγιωτόπουλος καὶ ὁ τηλεγραφητῆς γ' τάξεως Διον. Κυπριώτης ὡς καταστάνας ἀνίκανοι πρὸς περαιτέρω ἐκτέλεσιν τῶν καθηκόντων τῶν λόγῳ νόσου.

Μετετέθησαν οἱ Ίω. Ξένος τηλ. γ' ἐκ τοῦ Ταχ. Αὐλώνας εἰς Ταχ. Ψαχνῶν, βοηθοὶ Δ. Ζουπας ἐκ τοῦ ταχ. Λαμίας εἰς Περιφερειακὴν Διοίκησιν, Δ. Μιχαλάκης ἐκ τοῦ Ταχ. Πόρου εἰς ταχ. Ν. Φιλαδέλφειας, Σπ. Σταυρόπουλος ἐκ τοῦ ταχ. Μονεμβασίας εἰς Κεντρικόν ΤΤΤ Σπάρτης Ίω. Βαλλωνδρᾶς ἐκ τοῦ ταχ. Κοιτακῆς εἰς ταχ. Κέας, καὶ ἀμοιβαίως οἱ βοηθοὶ δ' τάξ. Α. Μελισσινὸς τοῦ τηλεγρ. Θεσσαλονίκης καὶ Ἀθ. Παραβάντης τοῦ Κεντρ. ΤΤΤ γραφείου Ναυπλίου.

Μετετέθησαν ἀμοιβαίως τῇ αἰτήσῃ των ὁ παρὰ τῇ Περιφ. ΤΤΤ Διευθύνσει Θεσσαλονίκης βοηθὸς α' Σ. Πασσαλῆς, μετὰ τοῦ παρὰ τῷ ΤΤΤ γραφείῳ Ἐρατεινῆς ὑπηρετοῦντος ὁμοιοβάθμου του Δημ. Φίλα.

Ἀνετέθησαν τὰ καθήκοντα λογιστοῦ τοῦ Κεντρικοῦ ΤΤΤ γραφείου Ἰωαννίνων εἰς τὸν τηλ) τὴν β' Ἀγ. Χαϊνόπουλον καὶ τοῦ ταχ. τηλ. Λευκάδος εἰς τὸν τηλ) τὴν γ' Ἐλευθ. Εὐαγγελίδην.

Παρακαλοῦνται αἱ Περιφερειακαὶ Διευθύνσεις ΤΤΤ καὶ λοιπαὶ ἀνεξάρτητοι ΤΤΤ ὑπηρεσίαι ὅπως μεριμνήσωσι διὰ τὴν κατάθεσιν, τῆς πενταδράχμου συνδρομῆς τοῦ Δελτίου ΤΤΤ λήξαντος ἔτους ὑπὸ τῶν συνδρομητῶν ὑπαλλήλων εἰς τὸ Ταμεῖον Ἀρωγῆς Ὑπαλλήλων ΤΤΤ.

Αἱ σχετικαὶ ἀποδείξεις νὰ ὑποβληθῶσιν ἡμῖν τὸ ταχύτερον. Κατὰ τὸ μῆνα Ὀκτώβριον π. ἔ. ἤρξαντο λειτουργοῦντα τὰ τηλεφωνικὰ γραφεῖα Ἀγ. Ἀθανασίου Μελετίδας—Μεσσηνίας, Ἀχλαδιᾶς—Δράμας, Καταστροφῆς—Ἀνδρου, Μικρομάνης—Μεσσηνίας, Σόλου—Καλαβρύτων καὶ Φτελιᾶς—Ὀρεστιάδος.



ΔΕΛΤΙΟΝ ΤΑΧΥΔΡΟΜΕΙΩΝ, ΤΗΛΕΓΡΑΦΩΝ, ΤΗΛΕΦΩΝΩΝ

ΤΜΗΜΑ ΓΕΝΙΚΩΝ ΥΠΟΘΕΣΕΩΝ

Ἄριθ. 2.

16 - 31 Ἰανουαρίου 1938.

ΠΕΡΙΕΧΟΜΕΝΑ

I. ΑΝΑΓΚΑΣΤΙΚΟΙ ΝΟΜΟΙ

ΦΙΛΟΦΕΛΙΚΟ Α' ΓΕΝΙΚΟΙ

	Σελίς
1016)1937 Περί τροποποιήσεως ἐνίων διατάξεων ἀφορωσῶν τὰ τοῦ χρόνου ἐνάφοξως καὶ παύσεως τοῦ μισθοῦ τῶν διοριζομένων ἢ ἀπολυομένων δημοσίων ὑπαλλήλων κλπ.	21

II ΔΙΑΤΑΓΜΑΤΑ

Α' ΕΙΔΙΚΑ

Περί ἐκδόσεως ἀναμνηστικῶν γραμματοσήμων ἐπὶ τῇ εὐκαιρίᾳ τῶν γάμων τῆς Α.Β.Υ. τοῦ Διαδόχου Παύλου κλπ.	25
Περί μετονομασίας τοῦ Τ.Τ.Τ. γραφείου γ χερσονήσου εἰς Λιμένος Χερσονήσου	26
Περί συστάσεως ἔδρας ἀγροτ. ταχ. διαν. πεζοῦ β' τάξεως παρὰ τῷ Τ.Τ.Τ. γραφείῳ Ἀμαρουσίου	27

III. ΕΓΚΥΚΛΙΟΙ

Α' ΓΕΝΙΚΑΙ

148203 Περί ὑποβολῆς στοιχείων ὑπαλλήλων πρὸς προαγωγὴν	27
142320 Περί ἐργασίας ἣν ἐκτελεῖ φορτωτής	28
147323 Περί ἐπιθεωρήσεως τῶν γραφείων παρὰ τῶν Τ.Τ.Τ. Ἐπιθεωρητῶν.	29

Β'. ΤΑΧΥΔΡ. ΕΚΜΕΤΑΛΛΕΥΣΕΩΣ

141663	Περί μέτρων άφορώντων τούς περιορισμούς τών εισαγωγών.....	29
141674	Περί μεταβολών τιμολογίου έξωτερικών δερμάτων	31
145840	Περί άποστολής διά ταχυδρ. δερμάτων μεταχειρισμένων ειδών	32
141696	Περί ύποβολής βιβλίου ύποδ. 16 τού λήγοντος οίκον. έτους	33
144456	Περί όδηγιών διά τó κλείσιμον τών βιβλίων και τήν ύποβολήν τών έτησίων λογιστικών στοιχείων τών έπιταγών	34
144375	Περί όρισμού τιμής γαλλικού φράγκου διά πληρωμήν έπιταγών	36
151024	Περί όρισμού τιμής γαλλικού φράγκου διά πληρωμήν έπιταγών	37

Γ'. ΤΗΛΕΓΡ. ΤΗΛΕΦ. ΕΚΜΕΤΑΛΛΕΥΣΕΩΣ

146305	Περί τών τηλεγρ. άπαγτήσεων Νομικών Προσώπων ή Όργανισμών Δημοσίων Δικαίου	37
142253	Περί διαχειρίσεως επί πιστώσει ως έπισήμου άνταποκρίσεως Πλοηγικής ύπηρεσίας	38
142258	Περί τελών τηλεγραφημάτων διά Κρήτην.....	38
149954	Περί βασικού τέλους τηλεφ. συνδιαλέξεων Καΐρου, Συρίας, Παλαιστίνης κλπ.....	39
152402	Περί μειώσεως βασικού τέλους τών μετά Βραζιλίας τηλεφ. σχέσεων	39

Δ'. ΤΕΧΝΙΚΗΣ ΔΙΕΥΘΥΝΣΕΩΣ

141515	Περί τρόπου καταθέσεως υπό Κοινот. τηλεφωνικών γραφείων τών εισπράξεων.....	40
--------	---	----

Ε'. ΔΙΕΥΘΥΝΣΕΩΣ ΤΑΧ. ΤΑΜΙΕΥΤΗΡΙΟΥ

101579, 100388	Περί διακοπής ύπηρεσίας Ταμειυτηρίου παρ' ένίων Τ.Τ.Τ. γραφείων και περί μεταβολών βιβλιαρίων.....	43
----------------	--	----

IV. ΑΝΑΚΟΙΝΩΣΕΙΣ

*Ανακοίνωσις Τ.Τ.Τ. γραφείων άτινα κατά μήνα Ιανουάριον έ. έ. επανέλαβον ή διέκοψαν τήν ύπηρεσίαν έπιταγών.....	44
*Ανακοίνωσις Πειθαρχικών αποφάσεων κατά προσωπικού Τ.Τ.Τ. μηνός Δεκεμβρίου π. έ.....	44
*Ανακοίνωσις Μεταβολών Προσωπικού Τ.Τ.Τ.....	45

Ι. ΑΝΑΓΚΑΣΤΙΚΟΙ ΝΟΜΟΙ

Α'. ΓΕΝΙΚΟΙ

Άναγκ. Νόμος υπ' αριθ. 1016. 1937

Περί τροποποιήσεως ενίων διατάξεων άφορωσών τὰ του χρόνου ενάρξεως και παύσεως του μισθοῦ τῶν διοριζομένων ἢ απολυομένων δημοσίων υπαλλήλων, ὡς και άλλων τινῶν διατάξεων περὶ Δημοσίου Λογιστικοῦ.

ΓΕΩΡΓΙΟΣ Β' ΒΑΣΙΛΕΥΣ ΤΩΝ ΕΛΛΗΝΩΝ

Προτάσει του Ἑμετέρου Ὑπουργικοῦ Συμβουλίου, ἀπεφασίσαμεν και διατάσσομεν

Ἄρθρον 1.

1. Ὁ μισθὸς τῶν διοριζομένων δημοσίων υπαλλήλων ἄρχεται ἀπὸ τῆς ἐγκαταστάσεως.
2. Δὲν ἐπιτρέπεται ἐγκατάστασις τοῦ υπαλλήλου πρὸ τῆς δόσεως τοῦ ὄρκου.
3. Ἡ ὄρκισις τοῦ υπαλλήλου γίνεται πάντοτε μετὰ προηγουμένην δημοσιευσιν τῆς περὶ διορισμοῦ πράξεως, πλην ἐν διὰ ρητῆς διατάξεως Νόμου ὀρίζεται ἄλλως.
4. Ὁ μισθὸς τῶν προαγομένων υπαλλήλων ἄρχεται ἀπὸ τῆς χρονολογίας δημοσιεύσεως τῆς πράξεως προαγωγῆς. Τῶν προαγομένων ὅμως και μεταβαλλόντων καθήκοντα ἢ ἐκ τῆς προαγωγῆς μισθοδοσία ἄρχεται ἀπὸ τῆς ἐγκαταστάσεως εἰς τὴν νέαν αὐτῶν θέσιν, προστηρόντως βεβαιουμένης. Ὅπου ἐπιπραίτητος τυγχάνει ἢ καταβολὴ χρηματικῆς ἐγγυήσεως ἢ συμπληρωματικῆς τοιαύτης ἢ μισθοδοσία ἄρχεται ἀπὸ τῆς ἐκπληρώσεως και τοῦ ὄρκου τούτου.
5. Ὁ μισθὸς τῶν υποβιβαζομένων υπαλλήλων ἄρχεται ἀπὸ τῆς δημοσιεύσεως τῆς περὶ υποβιβασμοῦ τοῦ υπαλλήλου πράξεως.
6. Διατηροῦνται ἐν ἰσχύϊ αἱ διατάξεις τῶν παραγράφων 1, 2 και 3 τοῦ ἄρθρου 2 τοῦ ἀπὸ 17-4-35 Ν. Δ. «περὶ τροποποιήσεως διατάξεων ἀφορωσῶν τὰς ἀποδοχὰς τῶν δημοσίων υπαλλήλων κλπ.», ὡς και ἡ τῆς παραγράφου 1 τοῦ ἄρθρου μόνου τοῦ ἀπὸ 25-1-36 Α. Ν. «περὶ τροποποιήσεως τῶν περὶ ἀποδοχῶν ἰσχυουσῶν διατάξεων».

Ἄρθρον 2.

1. Ὁ μισθὸς τῶν παραιτουμένων ἢ απολυομένων τῆς υπηρεσίας υπαλλήλων παύει ἀφ' ἧς παραδοθῆ εἰς αὐτοὺς τὸ περὶ ἀποδοχῆς τῆς παραιτήσεως ἢ ἀπολύσεως ἔγγραφον. παραιτῶς ἐὰν διαταχθῶσι νὰ ἐξακολουθήσωσι τὰ καθήκοντά των.
2. Ἡ ἐπίδοσις τοῦ περὶ ἀποδοχῆς τῆς παραιτήσεως ἢ

ἀπολύσεως ἐγγράφου ἢ τῆς εἰδικῆς διαταγῆς περὶ ἐξακο-
λουθήσεως τῶν καθηκόντων τοῦ παραιτηθέντος ἢ ἀπολυθέντος,
δεῖον νὰ ἐνεργῆται ἐντὸς 20ημέρου ἀπὸ τῆς δημοσιεύσεως τῆς
πράξεως, ἢ δὲ διὰ τῆς εἰδικῆς διαταγῆς διατασσομένη ἐξα-
κολούθησις τῶν καθηκόντων τῶν δὲν δύναται νὰ εἶναι μείζων
τῶν τεσσαράκοντα ἡμερῶν ἀπὸ τῆς δημοσιεύσεως τῆς περὶ ἀπο-
λύσεως ἢ ἀποδοχῆς τῆς παραιτήσεως τοῦ ὑπαλλήλου πράξεως.

Μετὰ παρέλευσιν 20ημέρου ἀπὸ τῆς ἐν τῇ Ἐφημερίδι τῆς
Κυβερνήσεως καταχωρήσεως τῆς περὶ ἀπολύσεως ἢ ἀποδο-
χῆς τῆς παραιτήσεως πράξεως, τεκμαίρεται ἀμαχῆτως ἡ
κοινοποίησις ταύτης εἰς τὸν ἐνδιαφερόμενον.

3. Τῶν παραιτουμένων ἢ ἀπολυμένων ὑπαλλήλων, τῶν ἐ-
χόντων διαχειρίσιν χρηματικῆ ἢ ὑλικῆ, ὁ μισθὸς ἐξακολου-
θεῖ μέχρι ἐξαντήσεως τῆς ὑπὸ τοῦ ἀρμοδίου Ὑπουργείου
τασσομένης αὐτοῖς ἐγγράφως προθεσμίας διὰ τὴν παράδοσιν
τῆς ὑπηρεσίας καὶ τὴν σύνταξιν τῶν λογαριασμῶν τῆς δια-
χειρίσεώς των. Ἡ προθεσμία αὕτη, ὑπολογιζομένη ἀπὸ τῆς
δημοσιεύσεως τῆς περὶ ἀπολύσεως ἢ ἀποδοχῆς τῆς παραιτή-
σεως πράξεως, δὲν δύναται νὰ ὑπερβῇ τὰς ἐξήκοντα μὲν ἡμέ-
ρας προκειμένου περὶ ὑπολόγων τῆς Ταμιακῆς τοῦ Κράτους
ὑπηρεσίας, τὰς τεσσαράκοντα δὲ ἡμέρας προκειμένου περὶ
τῶν λοιπῶν διαχειριστῶν χρηματικῆ ἢ ὑλικῆ.

4. Αἱ κατὰ τὰς κειμένας διατάξεις καταβαλλόμεναι ἐπὶ
δίμηνον ἀποδοχαὶ εἰς τὸν ἐξερχόμενον τῆς ὑπηρεσίας ὑπάλ-
ληλον ἄρχονται ὑπολογιζόμεναι ἀπὸ τῆς ἐπομένης τῆς, κατὰ
τὰς ἀνωτέρω διατάξεις τοῦ παρόντος ἄρθρου, παύσεως τῆς
μισθοδοσίας τοῦ ὑπαλλήλου.

*Ἄρθρον 3.

1. Διαρκούσης τῆς προθεσμίας προσφυγῆς ἐνώπιον τοῦ
Συμβουλίου τῆς Ἐπικρατείας ἢ τῆς ἐκδικάσεως ἀσκηθείσης
τοιαύτης κατ' ἀποφάσεως περὶ ὀριστικῆς ἀπολύσεως ἢ ὑποβι-
θασμοῦ τακτικῆς διοικητικῆς ὑπαλλήλου ἀναστέλλεται ἡ ἐκ-
τέλεσις ταύτης.

2. Ὁ καθ' οὗ ἢ περὶ ὀριστικῆς ἀπολύσεως ἀπόφασις ὑπάλ-
ληλος, ἀπὸ τῆς κοινοποιήσεως εἰς τοῦτον τῆς ἀποφάσεως
ταύτης, θεωρεῖται αὐτοδικαίως ὡς διατελῶν ἐκτὸς ὑπηρεσίας
μέχρι τῆς παρόδου τῆς προθεσμίας προσφυγῆς ἢ τῆς ἐκδικά-
σεως ἀσκηθείσης τοιαύτης.

3. Διαρκούσης τῆς ἐκτὸς ὑπηρεσίας παραμονῆς, ὁ ὑπάλ-
ληλος δὲν δικαιούται ἀποδοχῶν, πλὴν ἂν ἡ περὶ ὀριστικῆς
ἀπολύσεως ἀπόφασις μεταρρυθμισθῇ ὑπὸ τοῦ Συμβουλίου τῆς
Ἐπικρατείας, ὅτε οὗτος δικαιούται εἰς τοιαύτας ἀναλόγως
τῆς ἐκδοθησομένης ἀποφάσεως.

4. Εἰς περίπτωσιν μὴ ἀσκήσεως προσφυγῆς ὑπὸ τοῦ ὑπαλ-
λήλου ἢ ἀπορρίψεως τῆς ἀσκηθείσης, ἡ ὀριστικὴ ἀπόλυσις ἢ
ὁ ὑποβιθασμὸς θεωρεῖται συντελεσθεὶς ἀφ' ἧς ἐκοινοποιήθη

εις τούτον ή σχετική περί απόλυσεως ή υποβιδασμού απόφασις.

*Άρθρον 4.

1. Τò κατά τὰς κειμένας διατάξεις παρεχόμενον μνησίον επίδομα πόλεως κρίνεται εκ τῆς πόλεως, κωμοπόλεως ή χωρίου ένθα ό υπάλληλος υπηρετεί δυνάμει οργανικής τοποθετήσεως ή αποσπάσεως.

2. Είς περιπτώσιν μεταθέσεως ή αποσπάσεως του υπαλλήλου διά τò μέχρι τῆς ἀναλήψεως τών νέων του καθηκόντων χρονικόν διάστημα, ούτος δικαιούται του επίδοματος πόλεως, εἰς τῆς υπηρετῶν μετεκινήθη.

*Άρθρον 5.

Ἡ παράγραφος 4 του άρθρου 3 του Α. Ν. 308/1936 ἀντικαθίσταται ως ἐξῆς :

«4. Είς τὰς περιπτώσεις, καθ' ἃς ή μεταθέσις υπαλλήλου ἐπιβάλλεται εκ του γεγονότος ότι ή παραμονή εις τὴν θέσιν του κατέστη ἐπιζήμιας διά τὸ Δημόσιον συνέπειά πράξεων ή παραλείψεων, αὐτοῦ, δύναται διά πράξεως του ἀρμοδίου Ὑπουργοῦ μετ' ἀπόφασιν του οἰκείου ὑπηρεσιακοῦ συμβουλίου νὰ ἐπιβαρυνθῆ ό υπάλληλος διά τῶν συνεπειά τῆς μεταθέσεως αὐτῆς προκαλουμένων ὀδοιπορικῶν ἐξόδων αὐτοῦ τε καὶ τῆς οἰκογενείας του ή καὶ διά μέρος μόνον τῶν ἐξόδων τούτων.

*Άρθρον 6.

Ἡ ἀληθής έννοια τῆς διατάξεως του δευτέρου ἔδαριου τῆς παραγράφου 3 του άρθρου 3 του ἀπὸ 22 Ἰουνίου 1934 Δ/τος «περί ὀδοιπορικῶν ἐξόδων καὶ ἀποζημιώσεως τῶν μετακινουμένων λόγω ὑπηρεσίας πολιτικῶν δημοσίων υπαλλήλων» είναι ότι τὰ ὑπὸ ταύτης προβλεπόμενα ποσά δι' ἐνδιάμεσους δαπάνας μεταφορᾶς τῆς οἰκοσκευῆς, καταβάλλονται καὶ διά πᾶσαν ἐνδιάμεσον φορτοεκφόρτωσιν ταύτης, ἐπιβαλλομένην εκ παντελοῦς ἐλλείψεως συγκοινωνιακοῦ μέσου, ἐπιτρέποντος τὴν ἀνευ μεταφορτώσεως μεταφορὰν τῆς εις τὴν νέαν κατοικίαν του υπαλλήλου.

*Άρθρον 7.

Ἡ παράγραφος 7 του άρθρου 9 του ἀπὸ 17-4-35 Ν. Δ. «περί τροποποιήσεως διατάξεων ἀφορωσῶν τὰς ἀποδοχὰς κλπ.», ἀντικαθίσταται ως ἐξῆς :

«Τῶν αὐτῶν ἐξόδων δικαιούνται καὶ οἱ κινούμενοι δι' ἐκτέλεσιν ὑπηρεσίας υπάλληλοι ἐντὸς ἀκτίνας 25 χιλιομέτρων ἀπὸ Ἀθηνῶν, Πειραιῶς καὶ Θεσσαλονίκης, καὶ 10 χιλιομέτρων ἀπὸ τῶν λοιπῶν πόλεων κωμοπόλεων καὶ χωρίων».

*Άρθρον 8.

Είς τὸ τέλος του άρθρου 1 του νόμου 6254 προστίθενται παράγραφοι ὑπὸ στοιχεῖα 4 καὶ 5 ἔχουσαι ως ἐξῆς :

«4. Πᾶσαι αἱ ἐξ ἐσόδων οἰουδήποτε οἰκονομικοῦ ἔτους ὑπὲρ

τρίτων αποδόσεις αποτελοῦσιν ἔξοδα τοῦ οἰκονομικοῦ ἔτους κατὰ τὴν διάρκειαν τοῦ ὁποίου ἐκδίδονται τὰ σχετικὰ χρηματικά ἐντάλματα, πληρωμῆς, πλὴν ἂν αἱ οἰκείαι πιστώσεις τῶν πρ/σμῶν τῶν οἰκονομικῶν ἐτῶν, ἐξ ὧν αὐταὶ προέρχονται, κατέλιπον ἐπαρκῆ ἀδιάθετα ὑπόλοιπα, ὅποτε τὰ σχετικὰ χρηματικά ἐντάλματα ἐκδίδονται εἰς βάρος τῶν ὑπολοίπων τούτων κατ' ἐφαρμογὴν τοῦ ἄρθρου 18 τοῦ νόμου 6254».

«5. Αἱ δεδουλευμένα συντάξεις, περιθάλψεις καὶ βοηθήματα, αἱ ἐκ δικαστικῶν ἀποφάσεων ἢ συμβιβαστικῶν πράξεων ἀπαιτήσεις, αἱ ἐπιστροφῆς ἀχρεωστήτως εἰσπραχθέντων, ὡς καὶ αἱ δαπάναι καταβολῆς νοσηλείων, κηδείας καὶ προσουξήσεων μισθοῦ λόγῳ πολυετοῦς ὑπηρεσίας, εἰς οἰανδήποτε καὶ ἂν ἀνάγωνται χρονικὴν περίοδον, αποτελοῦσιν ἔξοδα τοῦ προϋπολογισμοῦ, τοῦ οἰκονομικοῦ ἔτους, κατὰ τὴν διάρκειαν τοῦ ὁποίου ἐκδίδονται: τὰ οἰκεία χρηματικὰ ἐντάλματα πληρωμῆς».

Ἄρθρον 9.

Ἡ διάταξις τῆς περιπτώσεως β' τῆς παραγράφου 2 τοῦ ἄρθρου 11 τοῦ ἀπὸ 22 Σεπτεμβρίου 1923 Ν. Δ. «περὶ πληρωμῶν» ἀντικαθίσταται ὡς ἐξῆς:

«β') Διὰ τῶν χρηματικῶν τούτων ἐνταλμάτων τίθεται εἰς τὴν διάθεσιν τοῦ ὑπαλλήλου, ἐπ' ὀνόματι τοῦ ὁποίου ἐκδίδεται τὸ ἐντάλμα, τὸ ἀπαιτούμενον χρηματικὸν ποσόν, ὑπὸ τὸν ὅρον τῆς ἀποδόσεως τοῦ ἀνήκοντος λογαριασμοῦ ἐντὸς προθεσμίας τασσομένης διὰ τῆς ἀποφάσεως τοῦ Γενικοῦ Διοικητοῦ. Ἡ προθεσμία ἀποδόσεως λογαριασμοῦ, ἀρχομένη πέντε ἡμέρας ἀπὸ τῆς χρονολογίας τῆς ἐκδόσεως τοῦ ἐντάλματος, καθορίζεται ἐκάστοτε κατὰ τὴν κρίσιν τοῦ ἀρμοδίου Γενικοῦ Διοικητοῦ, ἐξαιρέσει τῶν περιπτώσεων, δι' ἃς ἰσχύουσιν εἰδικαὶ περὶ τούτων διατάξεις, ἐν πάσῃ ὅμως περιπτώσει ἢ προθεσμία αὕτη δὲν ἐπιτρέπεται νὰ ἐπεκτείνηται πέραν τῆς τελευταίας ἡμέρας τοῦ ἐπομένου μηνὸς μετὰ τὴν λήξιν τοῦ οἰκείου οἰκονομικοῦ ἔτους».

Ἄρθρον 10.

1. Ἡ δευτέρα παράγραφος τοῦ ἄρθρου 5 τοῦ νόμου 3779 ἀντικαθίσταται ὡς ἐξῆς:

«Τὸ Ἐλεγκτικὸν Συνέδριον καθίσταται ἀρμόδιον κατὰ τὸ ἄρθρον 2 τοῦ ἀπὸ 16 Ἰανουαρίου 1926 Νομοθετικοῦ Διατάγματος «περὶ τροποποιήσεως τοῦ ἄρθρου 17 τοῦ Ν. Δ. τῆς 4ης

Ἰουλίου 1923 «περὶ ὀργανισμοῦ τοῦ Ἐλεγκτικοῦ Συνεδρίου» ἐπὶ πάσης ὑποθέσεως ἐκκρεμούσης ἢ ἐφεξῆς ἀναφουμένης σχετικῆς πρὸς τὰς διατάξεις τῶν ἀνωτέρω νόμων.

2. Ἡ ἰσχὺς τοῦ παρόντος ἀρχεῖται ἀπὸ τῆς δημοσιεύσεως του εἰς τὴν Ἐφημερίδα τῆς Κυβερνήσεως.

Ἐν Ἀθήναις τῆ 24 Δεκεμβρίου 1937.

ΓΕΩΡΓΙΟΣ Β΄

Τὸ Ὑπουργικὸν Συμβούλιον

Ὁ Πρόεδρος

Ι. ΜΕΤΑΞΑΣ

Τὰ Μέλη

Γ. ΛΟΓΟΘΕΤΗΣ, Ι. ΔΟΥΡΕΝΤΗΣ, Κ. ΓΕΩΡΓΑΚΟΠΟΥΛΟΣ,
Ι. ΑΡΒΑΝΙΤΗΣ, ΑΓΓ. ΟΙΚΟΝΟΜΟΥ, Γ. ΚΥΡΙΑΚΟΣ, Α.
ΚΟΡΙΖΗΣ, Γ. ΣΠΥΡΙΔΩΝΟΣ, Α. ΑΠΟΣΤΟΛΙΔΗΣ, Κ.
ΝΙΚΟΛΟΠΟΥΛΟΣ, ΙΠ. ΠΑΠΑΒΑΣΙΛΕΙΟΥ, Θ. ΝΙΚΟ-
ΛΟΥΔΗΣ, Κ. ΜΑΝΙΑΔΑΚΗΣ.

Ἐθεωρήθη καὶ ἐτέθη ἡ Μεγάλη τοῦ Κράτους Σφραγίς.

Ἐν Ἀθήναις τῆ 31 Δεκεμβρίου 1937.

Ὁ ἐπὶ τῆς Δικαιοσύνης Ὑπουργὸς

Γ. ΛΟΓΟΘΕΤΗΣ

II. ΔΙΑΤΑΓΜΑΤΑ

Α΄. ΕΙΔΙΚΑ

Περὶ ἐκδόσεως ἀναμνηστικῶν γραμματισσῶν ἐπὶ τῇ εὐ-
καιρίᾳ τῶν γάμων τῶν Α. Α. Β. Β. Ὑ. Ὑ. Διαδόχου
Παύλου καὶ Πριγκηπίσσης Φρειδερίκης.

Ἐφ. Κυβ. 18, 15-1-38).

ΓΕΩΡΓΙΟΣ Β΄

ΒΑΣΙΛΕΥΣ ΤΩΝ ΕΛΛΗΝΩΝ

Ἐχοντες ὑπ' ὄψει: τὸ ἄρθρον 6 τοῦ Νόμου 4581)1930
«περὶ ταχυδρομικῆς ἀνταποκρίσεως» ὡς ἐτροποποιήθη ὑπὸ τοῦ
Νόμου 6243)1934, προτάσει τῶν Ἡμετέρων ἐπὶ τῶν Οἰκο-
νομικῶν καὶ Συγκοινωνίας Ὑπουργῶν καὶ μετὰ γνώμην τοῦ
Συμβουλίου Ἐπικρατείας ὑπ' ἀριθ. 836 τοῦ 1937, ἀπεφασί-
σαμεν καὶ διατάσσομεν

Ἄρθρον 1.

Ἐκδίδεται ἀναμνηστικὸν γραμματισσῶν φέρον τὰς εἰκόνας
τῶν Α.Α. Β.Β. Ὑ.Ὑ. Διαδόχου τοῦ Ἑλληνικοῦ Θρόνου Πρίγκ-
ηπος Παύλου καὶ τῆς Πριγκηπίσσης Φρειδερίκης, κλά-
σεως δραχμῶν μιᾶς, τριῶν καὶ ὀκτώ, ὡς ἔπεται :

Τῶν δραχμῶν μιᾶς χρώματος πρασίνου θαθῆως.

Τῶν δραχμῶν τριῶν χρώματος καφεκεραμβύχρου

Τῶν δραχμῶν ὀκτώ χρώματος θαθυκυάνου.

Ἄρθρον 2.

Αἱ διαστάσεις τῶν γραμματοσῆμων τούτων καθορίζονται εἰς 23×33 χιλιοστόμετρα κατὰ τὸ ἐσωτερικὸν πλαίσιον, κατὰ δὲ τὸ ἐξωτερικὸν τρία περίπου χιλιοστόμετρα, παρεχομένης ἀνοχῆς μεταβολῆς ἐκάστης διαστάσεως τοῦ ἐσωτερικοῦ πλαισίου κατὰ ἓν χιλιοστόμετρον κατ' ἀνώτατον ὄριον.

Τὰ ὡς ἄνω γραμματόσημα θέλουσι κατασκευασθῆ διὰ χαλκογραφικῆς ἐργασίας.

Ἡμέρα ἐνάρξεως κυκλοφορίας τῶν ὡς ἀνωτέρω ἀναμνηστικῶν γραμματοσῆμων, ὁρίζεται, τοῦ μὲν τῆς κλάσεως τῶν τριῶν δραχμῶν ἡ 9 Ἰανουαρίου 1938, τοῦ τῆς κλάσεως τῶν δραχμῶν 8 ἡ 24η Ἰανουαρίου 1938 καὶ τοῦ τῆς κλάσεως τῶν δραχμῶν μιᾶς ἡ 8 Φεβρουαρίου 1938.

Ἡ κυκλοφορία ἀπάντων τῶν ὡς ἄνω γραμματοσῆμων θὰ διαρκῆσθ μέχρι τῆς 9ης Μαρτίου 1938, ὅποτε καὶ θὰ ἀποσυρθῶσι τῆς κυκλοφορίας.

Εἰς τοὺς αὐτοὺς Ὑπουργοὺς ἀνατίθεμεν τὴν δημοσίευσιν καὶ τὴν ἐκτέλεσιν τοῦ παρόντος.

Ἐν Ἀθήναις τῇ 13 Ἰανουαρίου 1938.

ΓΕΩΡΓΙΟΣ Β'

Οἱ Ὑφυπουργοὶ

Ἐπὶ τῶν Οἰκονομικῶν
ΑΝΔΡ. ΑΠΟΣΤΟΛΙΔΗΣ

Ἐπὶ τῆς Συγκοινωνίας
Κ. ΝΙΚΟΛΟΠΟΥΛΟΣ

Περὶ μετονομασίας τοῦ ΤΤΤ, γραφείου Γ' Χερσονήσου
εἰς Λιμένους Χερσονήσου.
(Ἐφημ. Κυβ. 6 Α'. 2-5-38).

ΓΕΩΡΓΙΟΣ Β'

ΒΑΣΙΛΕΥΣ ΤΩΝ ΕΛΛΗΝΩΝ

Ἐχοντες ὑπ' ὄψει τὰς σχετικὰς διατάξεις τοῦ ἄρθρου 7 τοῦ κώδικος τῆς περὶ Δήμων καὶ Κοινοτήτων Νομοθεσίας, ἐν συνδυασμῷ πρὸς τὰς διατάξεις τοῦ Νόμου 4096, προτάσει τοῦ Ἡμετέρου ἐπὶ τῆς Συγκοινωνίας Ὑπουργοῦ, στηριζομένη εἰς γνώμην τοῦ Συμβουλίου ΤΤΤ Ἐκμεταλλεύσεως, ἐγκρίνομεν τὴν μετονομασίαν τοῦ Τ.Τ.Τ. Γραφείου Γ' τῆς Χερσονήσου εἰς Λιμένους Χερσονήσου.

Εἰς τὸν αὐτὸν Ὑπουργὸν ἀνατίθεμεν τὴν δημοσίευσιν καὶ ἐκτέλεσιν τοῦ παρόντος Διατάγματος.

Ἐν Ἀθήναις τῇ 30 Δεκεμβρίου 1937.

ΓΕΩΡΓΙΟΣ Β'

Ὁ Ὑφυπουργὸς
Κ. ΝΙΚΟΛΟΠΟΥΛΟΣ

Περί ονομάσεως ἔδρας ἀγροτικοῦ ταχ. διανομέως πεζοῦ
β' τάξεως παρὰ τῷ Τ.Τ.Τ. Γραφείῳ Ἀμαρουσίου.

(Ἐφ. Κυβ. 17, 19-1-38.)

ΓΕΩΡΓΙΟΣ Β'
ΒΑΣΙΛΕΥΣ ΤΩΝ ΕΛΛΗΝΩΝ

Ἐχόντες ὑπ' ὄψει τὴν σχετικὴν διάταξιν τοῦ ἄρθρου 12
τοῦ νόμου 3811 «περὶ κυρώσεως τοῦ ἀπὸ 27)2)1926 Ν. Δ.
περὶ Διοικήσεως Ὑπηρεσίας Τ.Τ.Τ.», προτάσει τοῦ Ἡμετέ-
ρου ἐπὶ τῆς Συγκοινωνίας Ὑφυπουργοῦ, ἀπεφασίσαμεν καὶ
διατάσσομεν:

Ἄρθρον μόνον.

Συνιστάται μία ἐτι ἔδρα ἀγροτικοῦ ταχυδρομικοῦ διανομέως
πεζοῦ β' τάξεως παρὰ τῷ Τ.Τ.Τ. Γραφείῳ Ἀμαρουσίου, ὀρι-
ζομένου τοῦ ἀριθμοῦ τῶν καθ' ἕνα τὸ Κράτος ὑπηρετούντων
διὰ τὰς ἀνάγκας τῆς ὑπηρεσίας ἀγροτικῶν ταχυδρομικῶν
διανομῶν ἀπὸ 909 εἰς 910.

Εἰς τὸν αὐτὸν Ὑφυπουργὸν ἀνατίθεμεν τὴν δημοσίευσιν καὶ
ἐκτέλεσιν τοῦ παρόντος Διατάγματος.

Ἐν Ἀθήναις τῇ 13 Ἰανουαρίου 1938.

ΓΕΩΡΓΙΟΣ Β'

Ἐπὶ τῶν Οἰκονομικῶν
Α. ΑΠΟΣΤΟΛΙΔΗΣ

Ἐπὶ τῆς Συγκοινωνίας
Κ. ΝΙΚΟΔΟΠΟΥΛΟΣ

III. ΕΓΚΥΚΛΙΟΙ

A'. ΓΕΝΙΚΑΙ

Τμῆμα Προσωπικοῦ

Ἀριθ. Πρωτ. 148203.

Π ε ρ ῖ λ η ψ ι ε ς

«Ὅπως ὑπάλληλοι ὑποβάλλωσι στοιχεῖα πρὸς προαγωγὴν».

Πρὸς ἀπάσας τὰς Τ.Τ.Τ. Ὑπηρεσίας τοῦ Κράτους.

(Ἐκονοποιεῖται)

Διατάξατε παρακαλοῦμεν αἰμα λήψει τῆς παρουσίας πάντας
τοὺς ὑπάλληλους τῆς δικαιοδοσίας ὑμῶν τοὺς συμπληρώσαντας
ὑπερτριανταετῆ ὁπωσδήποτε συντάξιμον ὑπηρεσίαν ἢ τοιαύ-
την κατόπιν διπλασιασμοῦ λόγῳ πολέμου ἢ ὑπηρεσίας ἐν ταῖς
Ν. Χώραις, συμπεριλαμβανομένης καὶ τῆς στρατιωτικῆς τοι-
αύτης ἢ τῆς διανυθείσης ἐν ἑτέρᾳ δημοσίᾳ ὑπηρεσίᾳ ἢ ἐν τῇ

καθ' ἡμᾶς ὑπηρεσία ὑπὸ διαφορὸν ὅμως ἰδιότητα, ὅπως ἀναφέρωσιν ἡμῖν τοῦτο κατεπειγόντως συνυποβάλλοντες ἅμα καὶ τὰ οἰκεία δικαιολογητικὰ στοιχεῖα ἐν ἀντιγράφῳ ὅπως λεηφθῶσι ταῦτα ὑπ' ὄψιν κατὰ τὰς ἐνεργουμένας προαγωγὰς, καθ' ὅσον διὰ τοὺς ὑπαλλήλους τῆς ἀνω κατηγορίας δὲν ἔχει ἐφαρμογὴν τὸ ἄρθρον 3 τοῦ Νόμου 529 «περὶ αὐξήσεως κατὰ ἐν ἔτος τοῦ κατὰ τὰς κειμένας διατάξεις ἀπαιτουμένου πρὸς προαγωγὴν χρόνου ὑπηρεσίας ἐν τῷ αὐτῷ βαθμῷ ἢ τάξει.

Ἐν Ἀθήναις τῇ 21 Ἰανουαρίου 1938.

Ὁ Ὑφυπουργὸς
Κ. ΝΙΚΟΛΟΠΟΥΛΟΣ

Τμῆμα Προσωπικοῦ

Ἀριθ. πρωτ. 142320.

Π ε ρ ῖ λ η ψ ῖ ς

Περὶ ἐργασίας, ἣν ἐκτελεῖ ὁ φορτωτὴς Γ. Τσουγκράνης.
Πρὸς τὴν Κεντρ. Διορ. Κινητῶν Ταχ)μείων. Ἐνταῦθα

Εἰς ἀπάντησιν τῆς ὑπ' ἀριθ. 2340 ἐ. ἔ. ἀναφορᾶς σας πρὸς τὴν καθ' ἡμᾶς Ταχ. Διορ. Ἐκμ)σεως, γνωρίζομεν ὑμῖν ὅτι ἀναγνωρίζομεν πλήρως τὴν ἀνάγκην ὑπάρξεως παρὰ τῇ ὑπηρεσίᾳ σας φορτωτοῦ διὰ τὴν ἐκτέλεσιν τῶν ἐν τῷ ἐγγράφῳ σας ἔργων. Πρὸς τὸν σκοπὸν τοῦτον θέλετε διαθέσει τὸν παρ' ὑμῖν φορτωτὴν Γ. Τσουγκράνην, ὅστις διὰ τοιαύτην ὑπηρεσίαν ἔχει προσληφθῆ. Ἐὰν δὲ οὗτος εἶναι ἀκατάλληλος, ὡς ἐπληροφορηθῆμεν, διότι ἔχει τὴν ἰδιότητα τοῦ καθηγητοῦ τῆς φιλολογίας, ἐν τοιαύτῃ περιπτώσει φρονοῦμεν ὅτι οὗτος κακῶς καὶ χαριστικῶς προσελήφθη εἰς ὑπηρεσίαν, ἣν δὲν δύναται νὰ ἐκτελῇ καὶ ἐν τοιαύτῃ περιπτώσει εἴσθε ὑπόχρεοι νὰ εἰσηγηθῆτε καὶ προτείνετε τὴν ἀπόλυσιν αὐτοῦ, ἵνα οὕτω ἀντ' αὐτοῦ προσληφθῆ ἕτερος πραγματικῶς δι' ὑπηρεσίαν φορτωτοῦ κατ' ἀλλήλου.

Προσωπικῶς δὲ φρονοῦμεν, ὅτι ἐπέστη ἤδη ὁ χρόνος καθ' ὃν τοιαύτη ἐκκαθάρισις παρὰ τῇ ὑπηρεσίᾳ μας δεόν νὰ γίνῃ, ἵνα οὕτω ἡ ποικίλη ἐργασία ἢ πλέον ἀποδοτικὴ. Εἰς τὴν προσπάθειαν δὲ ἡμῶν ταύτην ἀναμένω νὰ μὲ συντρέξῃ καὶ ἡ αὐτὴ ἀντίληψις ἐκ μέρους τῶν προϊσταμένων ὄλων τῶν ὑπηρεσιῶν.

Ἐν Ἀθήναις τῇ 27 Ἰανουαρίου 1938.

Ὁ Ὑφυπουργὸς
Κ. ΝΙΚΟΛΟΠΟΥΛΟΣ

Ἀνακοίνωσις: ΤΤΤ Ὑπηρεσίας.

Γεν. Ἐπιθεώρησις Ταχ)μείων.

Ἰριθ. Πρωτ. 147523.

Περίληψις.

Περὶ πιθεωρήσεως τῶν γραφείων τοῦ Κράτους παρὰ τῶν
ΤΤΤ Ἐπιθεωρητῶν κατὰ τὸ ἔτος 1938.

Περιφερειακὰς Διευθύνσεις ΤΤΤ. Κράτους.

Παρακαλοῦμεν, ὅπως διατάξῃτε τοὺς παρ' ὑμῖν ΤΤΤ Ἐπιθεωρητὰς καὶ προῶσιν εἰς τὴν μηχανισμένην διὰ τὸ ἔτος 1938 ἑτησίαν ἐπιθεώρησιν καὶ ἔλεγχον τῶν χρηματικῶν διαχειρίσεων ἀπάντων τῶν ΤΤΤ γραφείων τῆς περιφερείας σας, πλὴν ἐκείνων, ἅτινα τυχόν ἐπιθεωρήθησαν ἤδη ἀπὸ τῆς ἐνάρξεως τοῦ τρέχοντος ἔτους.

Ἐπιθεωρήσιν τὴν ὑπ' ἀριθ. 9801 τοῦ 1928 ἐγκύκλιον τοῦ Ὑπουργείου «Ὁδηγία περὶ ἐκτελέσεως τῆς Ὑπηρεσίας τῶν ΤΤΤ Ἐπιθεωρητῶν» ὡς καὶ πᾶσαν συναφῆ τοιαύτην, ἀφορῶσαν ἐπιθεωρήσιν γραφείων τῆς ὑμετέρας δικαιοδοσίας.

Ἐπειδὴ δὲ παρατηρήθη, ὅτι τινὲς τῶν Περιφερειακῶν Διευθύνσεων, ὑποβάλλουσιν ἀπ' εὐθείας εἰς τὰ διάφορα τμήματα τοῦ Ὑπουργείου τὰ πορίσματα ἀνακρίσεων τῶν παρ' αὐταῖς ΤΤΤ Ἐπιθεωρητῶν, παρακαλοῦμεν ὅπως συμμορφῶνται ἀπαρεγκλίτως πρὸς τὴν ὑπ' ἀριθ. 147112)14-3-937 ἐγκύκλιον διαταγὴν μας.

Ἐν Ἀθήναις τῇ 22 Ἰανουαρίου 1938.

Ὁ Ὑφυπουργὸς
Κ. ΝΙΚΟΛΟΠΟΥΛΟΣ

Β'. ΤΑΧ. ΕΚΜΕΤΑΛΛΕΥΣΕΩΣ

Τμήμα III.

Ἄρθ. 141663)119.

Περίληψις.

Περὶ μέτρων ἀφορώντων τοὺς περιορισμοὺς τῶν εἰσαγωγῶν ἀπὸ 1ης Ἰανουαρίου μέχρι 30 Ἰουνίου 1938.

Πρὸς τὰ ἐκτελοῦντα Ὑπηρεσίαν Ἐξωτερικῶν δεμάτων
Ταχ. Γραφεῖα.

Ἐν συνεχείᾳ πρὸς τὴν ὑπ' ἀριθ. 226925)119 π. ἔ. ἐγκύκλιον διαταγὴν (Δελτίον Τ.Τ.Τ. ἀρ. 11)1937), δι' ἧς ἀνεκαρκαλιώθησαν αἱ διατάξεις, αἰτινες καθορίζουσι τὰς ἐκτελε-

στάς διατυπώσεις κατά την επίδοσιν τῶν ἐξωτερικῶν δεμάτων, ἀνακοινοῦμεν ὑμῖν, ὅτι διὰ τῆς ὑπ' ἀριθ. 122661)37231 π. ἔ. κοινῆς ἀποφάσεως τῶν Ὑπουργῶν Οἰκονομικῶν καὶ Ἐθνικῆς Οἰκονομίας παρατείνεται ἡ ἰσχὺς ἀπασῶν τῶν Ὑπουργικῶν ἀποφάσεων τῶν ἐκδοθεισῶν εἰς ἐκτέλεσιν τοῦ νόμου περὶ προστασίας τοῦ Ἐθνικοῦ νομισματός καὶ ἰσχυουσῶν κατὰ τὴν 31 Δεκεμβρίου 1937 ἐφ' ὅσον ἀφορῶσι γενικὰ ἐπὶ τῶν περιορισμῶν τῶν εισαγωγῶν μέτρα ἐπὶ ἐν εἰσέτι ἐξάμηνον ἀρχόμενον τὴν 1ην Ἰανουαρίου 1938 καὶ λήγον τὴν 30ὴν Ἰουνίου ἰδίου ἔτους.

Διὰ τῆς εἰρημένης κοινῆς ἀποφάσεως, πλὴν μεταβολῶν τιμῶν, ἀναφερομένων εἰς τὴν μετὰ τὰς ὠρισμένων εἰδῶν ἀπὸ ἐνὸς εισαγωγικοῦ πίνακος εἰς ἕτερον ἐπέρχονται αἱ κάτωθι προσθήκαι εἰς τὰ περιοριστικὰ ἐπὶ τῆς εισαγωγῆς μέτρα.

1) Ἐξουσιοδοτεῖται ὁ Ὑπουργὸς τῆς Ἐθνικῆς Οἰκονομίας, ὅπως χορηγῇ ἀδείας εισαγωγῆς καθ' ὑπέρβασιν τῶν εισακτέων ποσοτήτων ἢ καὶ ἄνευ τοῦ ὅρου τῆς ἀνταλλαγῆς δι' ὅσα ἐμπορεύματα ὑπάγονται εἰς τὴν ὑποχρεωτικὴν ταισούτην, εἰδῶν προοριζομένων διὰ τὰς ἀνάγκας τοῦ Δημοσίου, Νομικῶν Προσώπων Δημοσίου Δικαίου καὶ Ὄργανισμῶν ἢ Ἐπιτροπῶν κοινῆς ὠφελείας.

2) Ὁμοίως ἐξουσιοδοτεῖται ὁ Ὑπουργὸς Ἐθνικῆς Οἰκονομίας, ὅπως δι' ἐξαιρετικὰς λόγους καὶ κατὰ τὴν ἀπόλυτον κρίσιν αὐτοῦ, χορηγῇ ἀδείας εισαγωγῆς εἰδῶν καθ' ὑπέρβασιν τῶν εισακτέων ποσοτήτων εἰς ἀτομικὰς ἐκάστοτε περιπτώσεις, ἐφ' ὅσον ἡ ἀξία τῶν αἰτουμένων εἰδῶν δὲν ὑπερβαίνει τὰς δραχμὰς πεντήκοντα χιλιάδας (50.000). Αἱ οὕτω χορηγηθῆσόμεναι ἀδείαι εισαγωγῆς δύνανται κατὰ τὴν κρίσιν τοῦ ἐπὶ τῆς Ἐθνικῆς Οἰκονομίας Ὑπουργοῦ ν' ἀπαλλάσσονται τῶν συναλλαγματικῶν διατυπώσεων, δι' ἀναγραφῆς τοῦ ὅρου, ὅτι δὲν ἀποτελοῦν νόμιμον δικαιολογητικὸν παροχῆς συναλλάγματος.

3) Ἡ ὀνομαστικὴ ἀξία τῶν δειγμάτων τῶν εισαγομένων ἀδεία τῶν παρὰ τοῖς οἰκείοις Ἐμπορικοῖς Ἐπιμελητηρίοις Ἐπιτροπῶν δειγμάτων αὐξάνεται διὰ τὰς περιφερείας Ἀθηνῶν, Πειραιῶς, Θεσσαλονίκης, Πατρῶν, Βόλου, Καλαμῶν, Ἡρακλείου ἀπὸ 2000 εἰς δραχμὰς 5.000, παραμένοντος ἐν ἰσχύϊ τοῦ ὅρου τῆς δωρεᾶν ἀποστολῆς τούτων.

Κατὰ ταῦτα ἡ προμνησθεῖσα ἡμετέρα ἐγκύκλιος συμπληρουμένη διὰ τῶν ὡς ἄνω ἔχει ἐφαρμογὴν ἐπὶ τῶν διὰ ταχυδρομικῶν δεμάτων εισαγωγῶν μέχρι τῆς λήξεως τοῦ νέου εισαγωγικοῦ ἐξάμηνου.

Ἐν Ἀθῆναις τῆ 16 Ἰανουαρίου 1938.

Ὁ Ὑφυπουργὸς
Κ. ΝΙΚΟΛΟΠΟΥΛΟΣ

Τμήμα III.

Ἀριθ. πρωτ. 141674.

Περίληψις

Κοινοποιήσις μεταβολῶν τιμολογίου ἔξωτεριν. δερμάτων.

Πρὸς τὰ Ταχ. Γραφία τὰ ἐκτελοῦντα Ὑπηρεσίαν
Ἐξωτερικῶν δερμάτων.

Ἀπὸ τῆς λήψεως τῆς παρούσης παρακαλοῦμεν ὅπως ἐπιφέρητε τὰς κάτωθι ὑπ' ἀριθ. 10 τροποποιήσεις καὶ προσθήκας εἰς τὸ ἐν ἰσχύϊ τιμολόγιον τῶν ἔξωτερικῶν δερμάτων.

1. Σελίς 10 παράγρ. 3 Arabia Saudite ἀντικαταστήσατε (στήλη 10) 2 διὰ 4.

2. Σελίς 14 παράγρ. 10 h), Brésil. 2) Διὰ Γαλλίας ἀντικαταστήσατε (στήλη 1) τὰς ὑπὸ στοιχείων α) ἐγγραφάς Διὰ Bahia, Pernambuco κλπ. διὰ πάσας τὰς πόλεις», ἀντικαταστήσατε ἐπίσης (στήλη 6) 3.55, 5.85, 9.35 διὰ 3.50, 6.35, 10.35 καὶ (στήλη 8) 2.55, 3.45, 5.40 διὰ 2.50, 3.95, 6.40. Διαγράψατε (στήλη 1) β) Διὰ λοιπὰς πόλεις ὡς καὶ τὰς ἐναντι ἐνδείξεις πασῶν τῶν στηλῶν.

3. Ἰβία σελίς παράγρ. 12 Cameroun α) Γαλλικὰ γραφεῖα ἀντικαταστήσατε (στήλη 10) 3 διὰ 4.

4. Σελίς 22 παράγρ. 30 Finlande 2) Διὰ Γαλλίας ἀντικαταστήσατε (στήλη 6) 2.95, 5.60, 10.10 διὰ 3.05, 5.75, 10.35 καὶ (στήλη 8) 1.95, 3.20, 6.15 διὰ 2.05, 3.35, 6.40.

5. Σελίς 24 ἀντικαταστήσατε τὸν ἐν τῇ στήλῃ 10 ἀριθμὸν τῆς παραγρ. 33α διὰ 4, τῆς παραγράφ. 33 β) διὰ 4, τῆς παραγρ. 33 c) διὰ 5, τῆς παραγράφ. 33 d) διὰ 4 καὶ τῆς γράφου 33 I) διὰ 4.

6. Σελίς 26 ἀντικαταστήσατε τὸν ἐν τῇ στήλῃ 10 ἀριθμὸν τῆς παραγρ. 33 g) διὰ 3, τῆς παραγρ. 33 h) διὰ 5, τῆς παραγρ. 33 i) διὰ 4, τῆς παραγρ. 33 j) διὰ 5 καὶ τῆς παραγράφ. 33 e) διὰ 4.

7. Σελίς 50 παραγρ. 81 Togo A) Γαλλικὰ γραφεῖα ἀντικαταστήσατε (στήλη 10) 2 διὰ 4.

8. Ἀπαγορεύεται ἡ εἰσαγωγή εἰς Γαλλίαν κατοικιδίων καὶ ἀγρίων τροκτικῶν ζώων, ζώων τῶν ἢ νεκρῶν, ὡς καὶ τῶν δερμάτων τῶν νοσῶν, ἀλατισμένων ἢ μὴ καταγομένων ἢ προερχομένων ἀπ' εὐθείας ἢ ἐμμέσως ἐκ Ρωσσίας, Αὐστρίας, Οὐγγαρίας, Τσεχοσλοβακίας, Γιουγκοσλαβίας, Ρουμανίας, Βουλγαρίας, Ἀλβανίας, Ἑλλάδος καὶ Τουρκίας. Ἡ ἀπαγόρευσις αὕτη ἰσχύει καὶ διὰ τὰ ἐγδαρμένα ἢ διαμελισμένα πτώματα τῶν ἐν λόγῳ ζώων.

Αἱ μέλισσαι ὡς καὶ τὸ μέλι καὶ κηρὸς ὑπὸ οἰανδήποτε μορφήν δὲν δύανται νὰ εἰσαχθῶσιν ἐν Γαλλίᾳ, ἐὰν δὲν συνοδεύωνται διὰ πιστοποιητικοῦ προελεύσεως καὶ μὴ μολύνσεως

ἐκδιδομένου παρὰ τῆς ἀρμοδίας πρὸς τούτο ἀρχῆς καὶ θεωρημένου παρὰ τῆς Διοικητικῆς τοιαύτης τοῦ τόπου τῆς προελεύσεως, βεβαιούντος δ' ὅτι εἰς τὸν ρηθέντα τόπον ἀπὸ 6 τοῦλάχιστον μηνῶν δὲν διεπιστώθη ἐπὶ τῶν μελισσῶν οὐδεμία μολυσματικὴ νόσος.

Διὰ τῶν ἀνωτέρω παρακαλοῦμεν ὅπως συμπληρωθῶσι αἱ ἀπαγορεύσεις αἱ ἐμφαινόμεναι ἐν τῇ σελίδι 56 τοῦ τιμολογίου ὑπὸ τίτλον Παλλία.

9. Τὰ διὰ Κολομβίαν προοριζόμενα ταχ. δεμάτα ἢ ἀξία τοῦ περιεχομένου τῶν ὁποίων ἰσοῦται ἢ ὑπερβαίνει τὰ 10 pesos (17 χρ. φράγκα) δεόν νὰ συνοδεύονται διὰ πιστοποιητικοῦ προελεύσεως θεωρημένου παρὰ τοῦ Προξένου τῆς Κολομβίας ἐν τῇ χώρᾳ ἀποστολῆς τοῦ ἐμπορεύματος.

10. Εἰς τὴν σελίδα 55 καὶ ὑπὸ τίτλον Ἀγγλία δεόν ν' ἀναγραφῆ, ὅτι εἶναι ἀπηγορευμένη ἡ εἰσαγωγή εἰς τὰς Βρετανικὰς Ἰνδίας χρυσῶν νομισμάτων μὴ προοριζομένων διὰ στολισμὸν ἀξίας ἀνωτέρας τῶν 5 λιρῶν στέρλινῶν.

11. Εἰς τὸν πίνακα τῶν τελῶν ἀεροπορικῶν δεμάτων τὸν κοινοποιηθέντα διὰ τῆς ὑπ' ἀρθ. 316557)119 π. ἔ. (Δελτίον ΤΤΤ ἀριθ. 20)1937) ἐγκυκλίου τροποποιήσατε τὰ διὰ Πολωνίαν ἀεροπορικὰ τέλη, ὡς ἐξῆς: (στήλη 5) ἀντικαταστήσατε 4,30 διὰ 5 60 καὶ στήλη 7) 0,80 ἀνὰ 1)2 χιλιόγραμμον διὰ 2,90.

Ἐν Ἀθήναις τῇ 18 Ἰανουαρίου 1938.

ΦΙΛΟΤΕΛΙΚΟ
ΤΑΧΙΔΙΟΜΕΤΡΟ
Κ. ΝΙΚΟΛΟΠΟΥΛΟΣ

Τμῆμα III.

Ἀριθ. πρωτ. 145840)138.

Π ε ρ ί λ η ψ ι ς

Περὶ ἀποστολῆς διὰ ταχ. δεμάτων μεταχειρισμένων εἰδῶν.

Πρὸς τὰ Γραφεῖα Ἐκτελωνισμοῦ Δμάτων Πειραιῶς καὶ Θεσσαλονίκης ταχυδρομεῖα Παιρῶν, Κερκύρας, Βόλου, Σάμου, Σύρου, Χίου, Χαρίων καὶ Πρεβέζης.

Ἐν συνεχείᾳ πρὸς τὴν ὑπ' ἀριθ. 234551)138 ἀπὸ 28)5)37 ἡμετέραν διαταγὴν κοινοποιούμεν ὑμῖν κατωτέρω ὡς ἔχει τὸ νεώτερον ὑπ' ἀριθ. 122594 ἀπὸ 8)1)38 σχετικὸν ἔγγραφον τοῦ Ὑπουργείου Ὑγιεινῆς, ἵνα λάβητε γνῶσιν.

Ἐν Ἀθήναις τῇ 18 Ἰανουαρίου 1938.

Ἐντολῇ Ὑπουργοῦ
Ὁ Διευθυντῆς
Κ. Γ. ΣΦΗΚΑΣ

Ἄριθ. πρωτ. 122594.

Πρὸς 1) τὰς Τελωνειακὰς Ἀρχὰς, 2) Γραφεῖα Ἐκτελωνισμοῦ Δεμάτων Πειραιῶς, Θεσσαλονίκης, Πατρῶν, Κερκύρας, Βόλου, Χανίων, Ἡρακλείου, Σύρου καὶ Πρεβέζης.

Ἐν συνεχείᾳ πρὸς τὴν ὑπὲρ ἀριθ. 35476 ἐγκύκλιον ἡμῶν γνωρίζομεν ὑμῖν ὅτι διὰ δημοσιευθησομένου λίαν προσεχῶς Β. Δ)τος συμπληροῦνται ἡ παράγραφος 2 τοῦ ἀρθροῦ 3 τοῦ ἀπὸ 27 Φεβρουαρίου 1937 Δ)τος «περὶ Ὑγειονομικῶν μέτρων κατὰ τὴν εἰσαγωγὴν μεταχειρισμένων εἰδῶν» διὰ τῆς προσθήκης τῆς φράσεως «ἐξαιρετικῶς δύναται νὰ ἐπιτραπῇ ἡ εἰσαγωγὴ τούτων (μεταχειρισμένων εἰδῶν, ἀποστελλομένων διὰ ταχυδρομικῶν δεμάτων) καὶ ἄνευ τοῦ ὡς ἄνω ὀριζομένου πιστοποιητικοῦ ἀπολυμάνσεως, ἐφ' ὅσον κατὰ τὸν ἐκτελωνισμόν αὐτὸν εὐρεθῶσι καθαρὰ».

Συνεπῶς, παρακαλοῦμεν ὅπως, ἀπὸ τῆς λήψεως τῆς παρούσης, ἐπιτρέπητε τὴν εἰσαγωγὴν μεταχειρισμένων εἰδῶν ἀποστελλομένων διὰ ταχυδρομικῶν δεμάτων καὶ ἂν δὲν συνοδεύονται ὑπὸ πιστοποιητικοῦ ἀπολυμάνσεως, ἐφ' ὅσον κατὰ τὸν ἐκτελωνισμόν εὐρεθῶσι καθαρὰ.

Ὁ * Γενικοὺς Κρατικῆς Ὑγιεινῆς καὶ Ἀντιλήψεως
Α. ΚΟΡΙΖΗΣ

Τμημα III.

Ἄριθ. πρωτ. 141696) 119.

Π ε ρ ί λ η ψ ι ς

Περὶ ὑποβολῆς βιβλίου ὑποδ. 16 τοῦ λήγοντος οἴκον. ἔτους 1937 - 38.

Πρὸς ἅπαντα τὰ Ταχ. Γραφεῖα τὰ ἐκτελοῦντα
Ἑλληνοεὶς Δεμάτων.

Παραγγέλλομεν ὅπως κατὰ τὴν προσεχῆ λήξιν τοῦ οἰκονομικοῦ ἔτους 1937 - 38 καὶ ἐντὸς τοῦ πρώτου πενθημέρου τοῦ μηνὸς Ἀπριλίου ἐ. ἔ. ὑποβάλητε ἡμῖν τὰ χρησιμοποιηθέντα κατὰ τὸ ὡς ἄνω οἴκον. ἔτος 1937 - 38 βιβλία ὑποδ. 16 εἰσπράξεως τελῶν ἀποθηκεύσεως ἐσωτερικοῦ, μετὰ τῶν σχετικῶν εἰδοποιητηρίων ὑποδ. 42 δι' ὅσα δέματα εἰσπράχθησαν τέλη ἀποθηκεύσεως.

Ἐπίσης δεόν νὰ ὑποβάλητε ἡμῖν καὶ τὰ οὐδὲως χρησιμοποιηθέντα τοιαῦτα βιβλία εἰς τρόπον ὥστε οὐδὲν βιβλίον ὑποδ. 16 νὰ ὑπάρχη ἀπόθετον παρ' ὑμῖν ἐκ τῶν ἀποσταλέντων κατὰ τὸ τρ. οἴκον. ἔτος 1937 - 38.

Διὰ τὸ ἐρχόμενον οἶκον. ἔτος 1938 - 39 θέλετε ἐφοδιασθῆ ἑγκαίρως δι' ἀναλόγου ἀριθμοῦ τοιούτων βιβλίων, ὑπὲρ τῆς Γεν. ἀποθήκης Ὑλ. ΤΤΤ, ὃ δὲ συμπληρωματικὸς ἐφοδιασμὸς ὑμῶν διὰ τῶν ἐν λόγῳ βιβλίων κατὰ τὴν διάρκειαν τοῦ οἴκου. ἔτους 1938 - 39 θέλει ἐνεργῆται, ὡς μέχρι τοῦδε μέσῳ τοῦ Ὑπουργείου Τμήματος δεμάτων.

Πρὸς τούτοις τὰ γραφεῖα τὰ ἐκτελοῦντα ὑπηρεσίαν ἐξωτερικῶν δεμάτων θὰ υποβάλωσιν ὑμῖν τὰ χρησιμοποιηθέντα κατὰ τὸ οἶκον. ἔτος 1937 - 38 βιβλία ὑποδ. Π εἰσπράξεως τελῶν ἀποθημεύσεως ἐξωτερικοῦ, ἐντὸς τῆς αὐτῆς ὡς ἄνω προθεσμίας ἡμοῦ μετὰ τῶν σχετικῶν εἰδοποιητηρίων ὑποδ. 2481ς καὶ τῶν δελτίων τῶν ἐπιδοθησομένων δεμάτων ἐξωτερικοῦ κατὰ τὸν μῆνα Μάρτιον ε. ἔ. Τὰ προσωρινῶς διακόψαντα τὴν ὑπηρεσίαν τῶν ἐξωτερικῶν δεμάτων ταχ. γραφεῖα, θὰ υποβάλωσιν ἡμῖν τὰ τυχόν χρησιμοποιηθέντα ὡς ἄνω στοιχεῖα καθ' ὃν χρόνον τὸ γραφεῖον διευθύνετο ὑπὸ ΤΤΤ ὑπαλλήλου, ἄλλως θὰ υποβάλωσιν ἀρνητικὴν ἀναφοράν.

Αἱ Περιφ. ΤΤΤ Δ)σεις παρακαλοῦνται ὅπως καθοδηγήσωσι τὰ ἔχοντα ἀνάγκην περισσοτέρων ὁδηγιῶν γραφεῖα τῆς περιφερείας τῶν.

Ἐν Ἀθήναις τῇ 29 Ἰανουαρίου 1938.

Ὁ Ὑφυπουργός

Κ. ΝΙΚΟΛΟΠΟΥΛΟΣ

Τμήμα **IV.**

Ἀριθ. 144456.

Π ε ρ ῖ λ η ψ ῖ ς.

Ὅδηγία διὰ τὸ κλείσιμον τῶν βιβλίων καὶ τὴν ὑποβολὴν τῶν ἐτησίων λογικῶν βιβλίων καὶ ἐπιταγῶν οἰκονομ. ἔτους 1937—1938.

Πρὸς τὰς Περιφερειακὰς ΤΤΤ Δ)σεις καὶ λοιπὰ γραφεῖα ἐπιελούντα ὑπηρεσίαν Ἐπιταγῶν.

Ὑπομνησόμεν ὑμῖν ὅτι κατὰ τὴν λήξιν τοῦ τρέχοντος οἴκου. ἔτους 1937—38, ἦτοι τὴν 31 Μαρτίου 1938 δέον νὰ μὴ κατατεθῆ τὸ ὑπόλοιπον τοῦ ταμείου τῶν ἐπιταγῶν εἰς τὸ Δημόσιον Ταμεῖον ἀλλὰ νὰ μεταφερθῆ τοῦτο εἰς τὸ ἀρχόμενον ἀπὸ τῆς 1 Ἀπριλίου 1938 νέου οἴκου. ἔτος 1938—39 ἐγγραφομένου τούτου εἰς τοὺς λ)σμούς τῶν ἐπιταγῶν τοῦ μηνὸς Ἀπριλίου 1938 συμφώνως τῇ ὑπ' ἀριθ. 153468 τοῦ ἔτους 1923 ἐγκ. ἡμῶν κατακεχωρημένη εἰς τὸ ὑπ' ἀριθ. 6 δελτίον τῆς ΤΤΤ ὑπηρεσίας τοῦ ἔτους 1923 καὶ ἐν σελίδι 51.

Ἐντός τοῦ πρώτου δεκαημέρου τοῦ μηνὸς Ἀπριλίου 1938 δέον νὰ συσκευασθῶσιν ἐπιμελῶς ἐντός σάκκων ἢ φακέλλων ἅπαντα τὰ στοιχεῖα τὰ ἀπαρτίζοντα τὸν ἐτήσιον ἰσολογισμόν τῆς διαχειρίσεως τῶν ἐπιταγῶν τοῦ οἴκου. ἔτους 1937—38 καὶ ὑποβληθῶσιν ἡμῖν (Τμήμα Ἐπιταγῶν) ταῦτα καταρτιζομένου καὶ ὑποβαλλομένου ἐνδὸς μόνου ἰσολογισμοῦ ὑποδ. 21 δις (δρα παραγρ. 121, 122 καὶ 123 τοῦ Κανονισμοῦ περὶ ἐκτελέσεως τῆς ὑπηρεσίας τῶν ἐπιταγῶν σελίς 196—200).

Ἐπιστῶμεν ἀπαραιτήτως τὴν προσοχὴν τῶν γραφείων ὅπως ἐντός τῶν σάκκων ἢ φακέλλων, διὰ τῶν ὁποίων θέλουσιν ὑποβληθῆ τὰ ἐτήσια στοιχεῖα τῶν ἐπιταγῶν, μὴ ἐγκλεισθῶσι στοιχεῖα ἄσχετα ὡς ἡ λογιστικὴ κατάστασις τοῦ τρίτου δεκαημέρου τοῦ μηνὸς Μαρτίου 1938 οἱ μηνιαῖοι λογ(σμοὶ) μετὰ τῶν τωμάτων τῶν ἐπιταγῶν τοῦ μηνὸς Μαρτίου 1938, τὰ γραμμάτια παραλαβῆς ἢ διπλότυπα εἰσπράξεων δημ. ἐπιμηλητῶν καὶ γενικῶς οἰονδήποτε ἕτερον διαχειριστικῶν στοιχείων ἢ καὶ ἀντικειμένου ἄλλ(φί)ας ἢ στατιστικοὺς πίνακες ἢ ἐπιταγαὶ πρὸς θεώρησιν ἢ τακτοποιήσιν περιοριζομένων τῶν γραφείων ἀπολύτως εἰς τὴν συγκέντρωσιν καὶ ὑποβολὴν τῶν ἐτήσιων μόνον λογ(κῶν) στοιχείων, περὶ ὧν ὡς ἀνωτέρω ἐκτίθεται, διαλαμβάνουσιν αἱ παράγραφοι 121, 122 καὶ 123 τοῦ Κανονισμοῦ περὶ ἐκτελέσεως τῆς ὑπηρεσίας τῶν ἐπιταγῶν.

Ἐπιστῶμεν ἰδιαίτερος τὴν προσοχὴν τῶν γραφείων ἐπὶ τῶν τριπλοτύπων βιβλίων ἀναλήψεως χρηματικῆς ποσότητος ὑποδ. 15, ἅτινα θέλουσιν ὑποβληθῆ ἡμῖν ἀπαραιτήτως ἔστω καὶ ἂν δὲν ἐγένετο χρῆσις τούτων κατὰ τὸ λήγον οἶκ. ἔτος 1937—38 (δρα παράγρ. 85 σελίς 165 τοῦ Κανονισμοῦ περὶ ἐκτελέσεως τῆς ὑπηρεσίας τῶν ἐπιταγῶν). Παρὰ τῆς καθ' ἡμᾶς ὑπηρεσίας καὶ οὐχὶ τῆς Γεν. Ἀποθ. Ὑλικῆς ΤΤΤ θέλουσιν ἀποσταλῆ ἡμῖν ἐγκαίρως νέα βιβλία ἀναλήψεως χρημ. ποσότητος ὑποδ. 15 διὰ τὸ νέον οἶκ. ἔτος 1938—39 συμφῶνως ἄλλως τε καὶ πρὸς τὴν ὑπ' ἀριθ. 353464 ἐγκ. διαταγὴν μας, ἣτις ἐδημοσιεύθη εἰς τὸ ὑπ' ἀριθ. 22 δελτίον τῆς ΤΤΤ ὑπηρεσίας τοῦ ἔτους 1935 καὶ ἐν σελίδι 989. Ἐπομένως ἐπ' οὐδενὶ λόγῳ θέλουσι γίνεαι δεκτὰ ἀποκόμματα βιβλίων παλαιοῦ τύπου ἢ καὶ νέου τοιοῦτου παλαιᾶς χρήσεως μὴ φέροντα συνεχεῖς αὐξ. ἀριθμούς. Ἐν περιπτώσει ἐξάντλήσεως τοῦ διὰ τὴν νέαν χρῆσιν 1938—39 ἀποσταλτομένου βιβλίου ὑποδ. 15 τὰ γραφεῖα δέον νὰ ζητῶσι λίαν ἐγκαίρως τὴν ἀποστολὴν δευτέρου ἢ τρίτου βιβλίου ἀπ' εὐθείας παρὰ τοῦ Τμήματος ἐπιταγῶν ἀναγράφοντα ἀπαραιτήτως εἰς τὴν ἀναφορὰν των τὸν τελευταῖον ἀριθμὸν τοῦ ἐξαντλουμένου βιβλίου ὑποδ. 15, ἵνα τὸ καθ' ἡμᾶς Τμήμα Ἐπιταγῶν ἀποστείλῃ βιβλίον συνεχείας τοῦ αὐξ. ἀριθ. ἐφαρμοζομένης ἀπολύτως τῆς παραγρ. 86 τοῦ Κανονισμοῦ τῶν Ἐπιταγῶν (σελίς 165).

Ἀπαραίτητον στοιχεῖον τῶν ἐτήσιων λ(κῶν) στοιχείων ἀπο-

ὁποίων χρεοῦται ὁ προϋπολογισμὸς τοῦ προϊσταμένου τῆς προκαλεσάσης τὸ τηλ.)^{μα} Δημ. Ἀρχῆς Ὑπουργείου.

Ἐν Ἀθήναις τῇ 25 Ἰανουαρίου 1938.

Ὁ Ὑφυπουργὸς
Κ. ΝΙΚΟΛΟΠΟΥΛΟΣ

Κοινοποιήσις: Ταχ. Τηλ. Γραφεῖα.

Τμῆμα I.

Ἄριθ. πρωτ. 142253.

Π ε ρ ί λ η ψ ι ε ς

Περὶ διαχειρίσεως ἐπὶ πιστώσει ὡς ἐπισημῶν ἀνταποκρίσεως Διοικήσεως κλπ., Πλοηγικῆς ὑπηρεσίας.

Πρὸς ἀνάστασιν τῶν Τ. Τ. Τ. Ὑπηρεσίας Κρατίους.

Ἀπὸ τῆς λήψεως τῆς παρούσης ἢ ὑπηρεσιακῆ ἀλληλογραφία τῆς Διοικήσεως Πλοηγικῆς Ὑπηρεσίας ταχ.)^{κή} καὶ τηλ.)^{κή} ὡς καὶ τῶν κατὰ τόπους πλοηγικῶν σταθμῶν θὰ γίνεταί δεκτὴ καὶ θὰ διαχειρίζεται ἐπὶ πιστώσει εἰς βάρους τοῦ προϋπολογισμοῦ τοῦ Ὑπουργείου Ναυτικῶν ὑφ' ἧς προϋποθέσεις καὶ περιορισμοὺς διέπεται ἡ ἀνταπόκρισις τῶν Δημοσίων ὑπηρεσιῶν.

Ἐν Ἀθήναις τῇ 3 Ἰανουαρίου 1938.

Ὁ Ὑφυπουργὸς
Κ. ΝΙΚΟΛΟΠΟΥΛΟΣ

Τμῆμα I.

Ἄριθ. πρωτ. 142258.

Π ε ρ ί λ η ψ ι ε ς

Περὶ τελῶν τηλεγραφημάτων Κρήτης.

Γραφεῖα τοῦ Κρατίους.
(Ἐκκοινοποιήθη)

Ἀπὸ πρώτης Φεβρουαρίου τηλεγραφήματα διὰ Κρήτην καὶ ἐκ Κρήτης θὰ εἰσπράττωνται ἀπὸ ὀγδόης μέχρι δεκάτης ἐνάτης ὥρας, δι' ἀσυρμάτου μὲ τέλος δραχμῆς κατὰ λέξιν. Ἀπὸ δεκάτης ἐνάτης μέχρις ὀγδόης πρωινῆς θὰ εἰσπράττωνται ὑποχρεωτικῶς δι' Ἐταιρείας προαιρετικῶς δὲ κατὰ λοιπὰς ὥρας εἰκοσιτετραώρου.

τελει: και τὸ ἐπὶ τῇ λήξει τοῦ οἴκ. ἔτους συντασσόμενον πρωτοκόλλον τῆς Διοικητικῆς Ἀρχῆς.

Ἐν ἡ περιπτώσει δὲν προσῆλθεν ἀντιπρόσωπος τῆς Διοικ. Ἀρχῆς πρὸς σύνταξιν τοῦ κεκανονισμένου πρωτοκόλλου δέον νὰ ἀναφέρωσιν ἡμῖν τοῦτο τὰ γραφεῖα ἐν τῇ σχετικῇ ἀναφορᾷ των, δι' ἧς ὑποβάλλονται τὰ ἐτήσια στοιχεῖα ἐπιταγῶν.

Κατὰ τὴν χρησιμοποίησιν τῶν τριπλοτύπων βιβλίων χρηγήσεως συμπ. χρημ. ποσότητος δέον νὰ τηρηθῇ ἀπολύτως ἡ ὑπ' ἀριθ. 199636 ἐγκ. διαταγὴ μας, ἣτις ἐδημοσιεύθη εἰς τὸ ὑπ' ἀριθ. 7 δελτίον τῆς ΤΤΤ ὑπηρεσίας τοῦ ἔτους 1937 καὶ ἐν σελίδι 342 περὶ συμπληρώσεως τῶν διὰ σφραγίδος προττειθεισῶν ἐνδείξεων.

Αἱ Περιφερειακῆ ΤΤΤ Δ)σεις παρακαλοῦνται ὅπως παρακολουθήσωσιν ἐνεργῶς τὴν ἐντὸς τῆς καθοριζομένης δεκαήμερου προθεσμίας ὑποβολὴν ἡμῖν (Τμήμα Ἐπιταγῶν) παρ' ἀπάντων τῶν γραφείων τῆς περιφέρειας των τῶν περὶ ὧν πρόκειται ἐτησίων στοιχείων κα νὰ ἐλέγξωσι τὰ μὴ συμμορφωθέντα πρὸς τὰ ὡς ἄνω καθοριζόμενα ΤΤΤ γραφεῖα ἀναφέρουσαι ἡμῖν ταχ)κῶς.

Μερίμνη τῶν οἰκείων Π)κῶν ΤΤΤ Δ)σεων θέλει πραγματοποιηθῆ ἡ συγκέντρωσις καὶ ἡ ὑποβολὴ τῶν λ)κῶν στοιχείων τῶν γραφείων ἐκείνων, ἅτινα λειτουργήσαντα κατὰ τὸ οἴκ. ἔτος 1937—38 δὲν ἤθελον λειτουργήσαι τὴν 31 Μαρτίου 1938 ἐξ ἐλλείψεως ὑπαλλήλου, ὅστις θὰ ἀνελάμβανε τὴν τοιαύτην ὑποβολήν.

Ἀξιούμεν τὴν ἀκριβῆ τήρησιν τῶν διὰ τῆς παρούσης ἐπιστελλομένων ἡμῖν ἐπιφυλασσόμενοι νὰ ἐλέγξωμεν αὐστηρῶς πᾶσαν ἀνωμαλίαν.

Ἐν Ἀθήναις τῇ 26 Ἰανουαρίου 1938.

Ὁ Ὑφυπουργὸς

Κ. ΝΙΚΟΛΟΠΟΥΛΟΣ

Τμήμα ΙV

Ἀριθ. πρωτ. 144375.

Π ε ρ ί λ η ψ ι ς

Ὁρισμὸς τιμῆς γαλλικοῦ φράγκου πρὸς δραχμὰς 3,50 ἀπὸ 18)1)1938 διὰ πληρωμὴν ἐπιταγῶν ἐξωτερικοῦ.

Περιφερειακὰς ΤΤΤ Διευθύνσεις καὶ ΤΤΤ. Γραφεῖα Ἐπιταγῶν.

(Ἐκονοποιήθη)

Ἀπὸ δεκάτης ὁγδόης (18ης) Ἰανουαρίου 1938 τιμὴ γαλ-

λικού φράγκου διὰ πληρωμὴν ἐπιταγῶν ἐξωτερικοῦ δραχμαὶ
τρεις καὶ λεπτὰ ἐξήκοντα (3,60).

Ἐν Ἀθήναις τῇ 17 Ἰανουαρίου 1938.

Ὁ Ὑφυπουργὸς
Κ. ΝΙΚΟΛΟΠΟΥΛΟΣ

Τμῆμα IV.

Ἀριθ. πρωτ. 151024.

Π ε ρ ί λ η ψ ι ς

Ὅρισμός τιμῆς γαλλικοῦ φράγκου πρὸς δραχμὰς 3,50
ἀπὸ 27/1/38.

Περιφερειακὰς Τ.Τ.Τ. Δ)σεις καὶ ΤΤΤ Γραφεῖα
Ἐπιταγῶν.
(Ἐχοροποιήθη)

Ἀπὸ εἰκοστῆς ἐβδόμης (27) Ἰανουαρίου 1938 τιμὴ γαλ-
λικοῦ φράγκου διὰ πληρωμὴν ἐπιταγῶν ἐξωτερικοῦ δραχμαὶ
τρεις καὶ λεπτὰ πενήκοντα (3,50).

Ἐν Ἀθήναις τῇ 26 Ἰανουαρίου 1938.

Ὁ Ὑφυπουργὸς
Κ. ΝΙΚΟΛΟΠΟΥΛΟΣ

Γ'. ΤΗΛΕΦ. - ΤΗΛΕΓΡ. ΕΚΜΕΤΑΛΛΕΥΣΕΩΣ

Τμῆμα I.

Ἀριθ. πρωτ. 146305.

Π ε ρ ί λ η ψ ι ς

Περὶ τῶν τηλεγραφ. ἀπαντήσεων Νομικῶν Προσώπων ἢ
Ὄργανισμῶν Δημοσίου Δικαίου.

Πρὸς τὴν Υἱ Περιφερ. ΤΤΤ Δ)σιν (Πάτρας).

Ἐπὶ 97 ἐ. ἔ. ἐρωτήματος ἀνακοινούμεν ὅτι, αἱ ἐξηλεγ-
μένως προκαλούμεναι ὑπὸ τῶν Δημοσίων Ὑπηρεσιῶν τηλ)καὶ
ἀπαντήσεις τῶν Νομικῶν Προσώπων ἢ Ὄργανισμῶν Δημο-
σίου Δικαίου, εἶναι ἐπίσημα τηλ)ματα διὰ τῶν τελῶν τῶν

Ἀπαντητικὰ θὰ εἰσπράττωνται ὁμοίως δι' ὁδοῦ ἀσυρμάτου παραληπτῶν δυναμένων χρησιμοποιοῦσιν ἀπόδειξιν δι' ἀποστολὴν ἀπαντήσεως δι' Ἐταιρείας καταβάλλοντες καὶ κλωδιακὸν τέλος. Τηλεγραφήματα ὁδοῦ ἀσυρμάτου δὲν εἶναι ἀνάγκη φέρωσιν ἐνδειξιν ὁδοῦ ταύτης.

Ἐν Ἀθήναις τῇ 31 Ἰανουαρίου 1938.

Ὁ Ὑφυπουργὸς
Κ. ΝΙΚΟΛΟΠΟΥΛΟΣ

Τμῆμα II.

Ἀριθ. πρωτ. 149954.

Π ε ρ ῖ λ η ψ ι ς

Περὶ βασικοῦ τέλους τηλεφωνικῶν συνδιαλέξεων Καίρου, Συρίας, Παλαιστίνης κλπ.

Πρὸς τὰ Ὑπεραστικὰ Τηλεφωνικὰ Κέντρα 1) Ἀθηνῶν, 2) Θεσσαλονίκης.

Ἀνακοινοῦμεν ὑμῖν ὅτι ἀπὸ 10 Φεβρουαρίου ἐ. ἔ. τὸ βασικὸν τέλος τῶν συνδιαλέξεων τῶν ἀνταλλαγσομένων κατὰ Σάββατον διὰ τῆς ραδιοτηλεφωνικῆς συγκοινωνίας Βερολίνου — Καίρου μεταξὺ Ἑλλάδος ἀφ' ἑνὸς καὶ Αἰγύπτου, Συρίας, Παλαιστίνης καὶ Ἰράκ ἀφ' ἑτέρου, ἐμειώθη κατὰ 25 χρυσᾶ φράγκα.

Τέλος προπαρασκευῆς συνδιαλέξεως παραμένει τὸ αὐτό.

Ἐν Ἀθήναις τῇ 29 Ἰανουαρίου 1938.

Ὁ Ὑφυπουργὸς
Κ. ΝΙΚΟΛΟΠΟΥΛΟΣ

Κοινοποιήσις :

Γραφεῖα ἐκτελοῦντα ὑπηρεσίαν Ἐξωτερικῶν τηλεφωνικῶν συνδιαλέξεων.

Τμῆμα II.

Ἀριθ. πρωτ. 152402.

Π ε ρ ῖ λ η ψ ι ς

Περὶ μειώσεως τοῦ βασικοῦ τέλους τῶν μετὰ Βραζιλίας τηλεφων. σχέσεων.

Πρὸς τὰ Ὑπεραστικὰ Τηλεφωνικὰ Κέντρα 1) Ἀθηνῶν, 2) Θεσσαλονίκης.

Ἀνακοινοῦμεν ὑμῖν ὅτι ἀπὸ 10 Φεβρουαρίου ἐ. ἔ. μειοῦται τὸ βασικὸν ραδιοτηλεγραφικὸν τέλος εἰς τὰς μετὰ Βραζιλίας

τηλεφωνικὰς σχέσεις διὰ τὰς ἀνταλλασσομένας συνδιαλέξεις κατὰ Σάββατον μέσῳ Βερολίνου καὶ συνεπῶς καὶ τὸ συνολικὸν μεταξὺ Ἑλλάδος — Βραζιλίας τηλεφωνικὸν τέλος κατὰ 75 χρ. φραγκα.

Ἐν Ἀθήναις τῆ 20 Ἰανουαρίου 1938.

Ὁ Ὑφυπουργὸς
Κ. ΝΙΚΟΛΟΠΟΥΛΟΣ

Κοινοποιήσις :

Γραφεῖα ἐκτελοῦντα ὑπηρεσίαν Ἐξωτερικ. Τηλεφωνικῶν συνδιαλέξεων.

Δ. ΤΕΧΝΙΚΗΣ ΔΙΕΥΘΥΝΣΕΩΣ

Τμήμα I.

Ἀριθ. πρωτ. 141515.

Π ε ρ ί λ η ψ ι ς

Περὶ τρόπου καταθέσεως ὑπὸ Κοινοτ. τηλεφ. γραφείων τῶν εἰσπράξεων.

Πρὸς Πειραιετικὰς ΤΤΤ Δ)σεις Κρατίους.

Ἐπιθυμοῦντες ὅπως τακτοποιήσωμεν ἐπὶ τὸ εὐρυθμότερον τὸν τρόπον τῆς καταθέσεως τῶν παρὰ τῶν κοινοτικῶν τηλεφ. γραφείων πραγματοποιουμένων εἰσπράξεων παρακαλοῦμεν ὅπως διατάξητε τὰ εἰς τὴν δικαιοδοσίαν ὑμῶν ΤΤΤ. γραφεῖα ἐπιβλέψεως ὡς καὶ τὰ Κοινοτ. τηλεφωνικὰ τοιαῦτα, ἵνα ἐφεξῆς συμμορφῶνται ἐπακριβῶς πρὸς τὰ διὰ τῆς παρούσης καθοριζόμενα πρὸς ἀποφυγὴν βαρυτάτων συνεπειῶν ἐν περιπτώσει παρουσιασθησομένης τυχὸν ἀνωμαλίας περὶ τὴν ἔγκαιρον καὶ κανονικὴν κατάθεσιν τῶν εἰσπράξεων τῶν τηλεφωνικῶν γραφείων.

α') Ἡ κατάθεσις τῶν μηνιαίων εἰσπράξεων δεόν νὰ πραγματοποιητῆται ἀνυπερθέτως ἐντὸς τοῦ πρώτου δεκαημέρου τοῦ ἐπομένου, εἰς ὃν ἀναφέρονται μηνὸς ἢ δι' αὐτοπροσώπου μεταδόσεως τοῦ προϊσταμένου τοῦ κοινοτ. τηλεφ. γραφείου εἰς τὴν ἔδραν τοῦ ἐπιβλέποντος ΤΤΤ. γραφείου ἢ διὰ τοῦ ἀγροτικῆς διανομέως.

β') Ἐν τῇ περιπτώσει καθ' ἣν ἡ κατάθεσις ἐνεργεῖται δι' αὐτοπροσώπου μεταδόσεως τοῦ προϊσταμένου τοῦ κοινοτικῆς τηλεφωνικῆς γραφείου εἰς τὴν ἔδραν τοῦ ΤΤΤ γραφείου ἐπιβλέψεως, ὁ προϊστάμενος τούτου ἅμα τῇ καταθέσει τῶν εἰσπράξεων θὰ παραδίδῃ εἰς τὸν καταθέσαντα τὰς εἰσπράξεις ἰδιόχειρον ἀ-

πόδειξιν, ἐν τῇ ὁποίᾳ θὰ ἀναγράφῃ : 1) Ὀλογράφως καὶ ἀριθμητικῶς τὸ συνολικὸν ποσὸν τῶν εἰσπράξεων ποιούμενος εὐθὺς ἀμέσως διάκρισιν ἐὰν πρόκειται περὶ εἰσπράξεις ὑπαγομένους μόνον εἰς τὸ Ταμεῖον Τηλεφ. Συγκοινωνιῶν, ὅπερ καὶ θὰ κατονομάξῃ ἢ καὶ περὶ τοιούτων ὑπαγομένων εἰς τὸ Κράτος, καθορίζον ἐν τοιαύτῃ περιπτώσει τὸ ποσὸν τῶν εἰσπράξεων ἐκάστης κατηγορίας, 2) τὸ ὀνοματεπώνυμον τοῦ καταθέσαντος ταύτας προϊστάμενου Τηλεφ. Γραφείου καὶ τὸ ὄνομα τοῦ Τηλεφ. Γραφείου, 3) τὸν μῆνα, εἰς ὃν ἀναφέρονται αἱ εἰσπράξεις αὗται καὶ 4) τὴν χρονολογίαν τῆς καταθέσεως. Τὴν ἀπόδειξιν ταύτην, ἀφοῦ ὑπογράψῃ καὶ σφραγίσῃ διὰ τῆς σφραγίδος τοῦ ΤΤΤ γραφείου ἐπιβλέψας, θὰ παραδώσῃ εἰς τὸν καταθέτην προϊστάμενον τοῦ κοινοτ. τηλεφ. γραφείου, ὅστις ὑποχρεοῦται νὰ διαφυλάττῃ ταύτην εἰς τὸ ἀρχεῖον του ὡς διαχειριστικὸν στοιχεῖον, ποιούμενος τὴν δεύσαν ἐγγραφὴν ἐπὶ τῆς ἀντιστοίχου σελίδος τοῦ βιβλίου πιστοχρεώσεως ὑποδ. ΚΗ.

γ) Ἐν περιπτώσει ὅμως καθ' ἣν ἡ ἀποστολὴ τῶν εἰσπράξεων γίνεται διὰ τοῦ ἀγροτικῆς διανομῆς, τότε ὁ ἀγροτικὸς διανομὸς θὰ χορηγῇ προσωρινὴν ἀπόδειξιν, ἐν τῇ ὁποίᾳ θὰ ἀναγράφεται τὸ παραληφθὲν πρὸς κατάθεσιν ποσόν, τὸ ὀνοματεπώνυμον τοῦ ὑπολόγου προϊστάμενου τοῦ κοινοτ. τηλεφ. γραφείου, τὸ ὄνομα τοῦ κοινοτ. τηλεφ. γραφείου, ὁ μῆν εἰς ὃν ἀναφέρονται αἱ εἰσπράξεις αὗται καὶ ἡ χρονολογία τῆς εἰς τὸν ἀγροτικὸν διανομὴν παραδόσεως τῶν πρὸς κατάθεσιν εἰσπράξεων.

Τὴν ἀπόδειξιν ταύτην θὰ ὑπογράψῃ καὶ θὰ σφραγίσῃ ὁ ἀγροτικὸς διανομὸς διὰ τοῦ ἐναρίθμου σημάντρου του.

Εὐθὺς ὡς ὁ ἀγροτικὸς διανομὸς ἐπανεῖλθῃ εἰς τὴν ἔδραν τοῦ ἐπιβλέποντος ΤΤΤ γραφείου θὰ παραδίδῃ εἰς τὸν προϊστάμενον τούτου τὴν πρὸς κατάθεσιν πάλιν τῶν εἰσπράξεων καὶ θὰ λαμβάνῃ ἀπόδειξιν τοῦ προϊστάμενου κατὰ τὰ ἐν τῇ παραγράφῳ β') καθοριζόμενα, τὴν ὁποίαν καὶ θὰ παραδίδῃ κατὰ τὸ ἀμέσως ἐπόμενον δρομολόγιόν του εἰς τὸν προϊστάμενον τοῦ παραδώσαντος τὰς

πρὸς κατάθεσιν εἰσπράξεις κοινοτ. τηλεφ. γραφείου, ὅστις ὑποχρεοῦται νὰ ἐπιστρέψῃ εἰς τὸν ἀγροτικὸν διανομὴν τὴν προσωρινὴν τούτου ἀπόδειξιν ὡς ἀχρηστον πλέον. Τὴν νέαν ταύτην κανονικὴν ἀπόδειξιν ὁ προϊστάμενος τοῦ κοινοτ. τηλεφ. γραφείου θὰ διαφυλάξῃ εἰς τὸ ἀρχεῖον του ὡς διαχειριστικὸν στοιχεῖον, ποιούμενος τὴν δεύσαν ἐγγραφὴν ἐπὶ τῆς ἀντιστοίχου σελίδος τοῦ βιβλίου πιστοχρεώσεως ὑποδ. ΚΗ.

Αἱ ὑπὸ τῶν ΤΤΤ γραφείων ἐπιβλέψας ὡς ἂν χορηγούμεναι εἰς τοὺς καταθέτας εἰσπράξεων ἰδιόχειροι ἀποδείξεις θὰ παύσωσι χορηγούμεναι εὐθὺς ὡς τὰ ἀρμόδια Ταμεῖα Τηλεφ. Συγκοινωνιῶν ἐφοδιάσωσιν ἕκαστον ΤΤΤ γραφεῖον ἐπιβλέψας διὰ βιβλίων ἠριθμημένων διπλοτύπων ἀποδείξεων, ὅπως τὸ εἰς ἐκάστην χορηγούμενην ἀπόδειξιν καταθέσεως εἰσπράξεων ἀναγραφόμενον ποσὸν καὶ λοιπαὶ ὡς ἐρρήθη ἐνδείξεις θὰ ἐμφαίνωνται καὶ εἰς τὴν εἰς τὸ στέλεχος τοῦ βιβλίου παραμένονσαν ἀναπόσπαστον ἀπὸ τούτου ἀπόδειξιν, ἥτις

ούτω θά ἀποτελῆ διαχειριστικὸν στοιχείον τοῦ ἐπιβλέποντος ΤΤΤ γραφείου.

Ἐκαστὸν ΤΤΤ γραφεῖον ἐπιβλέψεως θά τηρῆ καὶ βιβλίον πιστοχρεώσεως, ἐν τῷ ὁποίῳ θά καταχωρήσῃ ἅπαντα τὰ κοινοτικά τηλεφ. γραφεῖα τῆς δικαιοδοσίας του, ἀναγράφον εἰς τὴν μερίδα ἐκάστου τὴν γενομένην κατὰ μῆνα κατάθεσιν εἰσπράξεων συμφώνως τῇ χορηγήθεισῃ ὑπ' αὐτοῦ ἀποδείξει, ἀντιστοίχως δὲ τῆς ἐγγραφῆς ταύτης θά ἐγγράφῃ τὴν χρονολογίαν καὶ τὸν τρόπον τῆς περαιτέρω ἀποστολῆς τῶν ἐναντι εἰσπράξεων.

Εὐνόητον καθίσταται κατόπιν τῶν ἀνωτέρω ὅτι οἰαδήποτε ἐν τῷ μέλλοντι ἀσυνέτητες περὶ τοῦ ἀκριβοῦς ποσοῦ καὶ τῆς ἐγκαιροῦ ἀποστολῆς τῶν ὑπὸ κατάθεσιν εἰσπράξεων θά βαρύνῃ ἐκείνον, ὅστις δὲν θά κατέχῃ τὸ ἀποδεικτικὸν στοιχείον τῆς ὡς εἴρηται ἐγγράφου σχετικῆς ἀποδείξεως.

Ἐν τέλει παρακαλοῦμεν ὅπως διατάξετε τοὺς παρ' ὑμῖν Ἐπιθεωρητάς, πρὸς οὓς δεόν νά ἀνακοινώσητε τὴν παρούσαν, ἵνα κατὰ τὴν ἐπιθεωρήσιν τῶν ΤΤΤ γραφείων ἐπιβλέψεως ἐλέγχωσι τὸ βιβλίον διπλοτύπων ἀποδείξεων ὡς καὶ τὸ βιβλίον πιστοχρεώσεως τῶν εἰς αὐτὰ ὑπὸ τῶν τηλεφ. γραφείων κατατιθεμένων εἰσπράξεων βεβαιούμενοι τὸσον περὶ τῆς ἐγκαιροῦ καταθέσεως τούτων εἰς τὸ ΤΤΤ γραφεῖον ἐπιβλέψεως ὅσον καὶ περὶ τῆς περαιτέρω διαχειρίσεως τούτων κατὰ τὰ κανονισμένα ὑπὸ τῶν ὑπευθύνων ΤΤΤ γραφείων ἐπιβλέψεως, ποιούμενοι μνησίαν εἰς τὰς συντασσομένας ἐκθέσεις των διὰ πᾶσαν παράλειψιν ἢ παρατυπίαν πρὸς τὰ διὰ τῆς παρούσης παραγγελλόμενα.

Τὰ ΤΤΤ Γραφεῖα ἐπιβλέψεως, παρ' οἷς ὑφίσταται ἔδρα ἀγροτικοῦ διανομῆος θά κοινοποιήσωσι τὴν παρούσαν ἐπὶ ἀποδείξει εἰς τοὺς παρ' αὐτοῖς ἀγροτικούς διανομῆος διὰ τὴν ἀκριβῆ συμμόρφωσιν τούτων.

Ἐν Ἀθήναις τῇ 28 Ἰανουαρίου 1938.

Ὁ Ὑφυπουργὸς
Κ. ΝΙΚΟΛΟΠΟΥΛΟΣ

Ἀνακοίνωσις :

- 1) Ταμεῖα Τηλεφ. Συγκοινωνιῶν Κράτους. Παρακαλοῦμενα ἵνα ἐφοδιάσωσι τὸ ταχύτερον τὰ ΤΤΤ Γραφεῖα ἐπιβλέψεως διὰ βιβλίων ἡριθμημένων διπλοτύπων ἀποδείξεων πρὸς ἀποφυγὴν διαχειριστικῶν ἀνωμαλιῶν.

Ε'. ΔΙΕΥΘΥΝΣΙΣ ΤΑΧ. ΤΑΜΙΕΥΤΗΡΙΟΥ

Διεύθυνσις Ταχ. Ταμιευτηρίου

Αριθ. πρωτ. 101579.

Περίληψις

Περί διακοπής υπηρεσίας Ταμιευτηρίου παρ' ενίων Γραφείων
καί περί μεταβολών βιβλιαρίων.

Περιφερειακάς ΤΤΤ Διευθύνσεις.

Ανακοινούμεν ὑμῖν ὅτι, τὰ κάτωθι Τ.Τ.Τ. Γραφεῖα διέκοψαν προσωρινῶς τὴν λειτουργίαν των καὶ τοῦ λοιποῦ τὰ βιβλία τῆς υπηρεσίας Ταχυρ. Ταμιευτηρίου θὰ τηρῶνται εἰς τὰ ἐναντι ἐκάστου τούτων πλησιέστερα Τ.Τ.Τ. Γραφεῖα, ἤτοι:

- 1) Καλάμου, εἰς τὸ Τ.Τ.Τ. Γραφεῖον Μύτικα.
- 2) Ἐνώσεως, εἰς τὸ Τ.Τ.Τ. Γραφεῖον Φιλικόρου.
- 3) Παλαίρου, εἰς τὸ Τ.Τ.Τ. Γραφεῖον Βονιττίας.
- 4) Παραβόλας, εἰς τὸ Τ.Τ.Τ. Γραφεῖον Ἀγρινίου.
- 5) Νεοχωρίου Μεσολογγίου, εἰς τὸ Τ.Τ.Τ. Γρ. Αἰτωλικοῦ.
- 6) Κλεπῆς, εἰς τὸ Τ.Τ.Τ. Γραφ. Πλατάνου Ναυπακτίας.
- 7) Λάλα, εἰς τὸ Τ.Τ.Τ. Γραφεῖον Δούκα.
- 8) Ἐφύρας (Λάβαρι), εἰς τὸ Τ.Τ.Τ. Γραφεῖον Ἀμαλιάδος.
- 9) Κερπινής, εἰς τὸ Τ.Τ.Τ. Γραφεῖον Καλαβρύτων.
- 10) Κερτέζης, εἰς τὸ Τ.Τ.Τ. Γραφεῖον Μάνεσι.
- 11) Σ. Σ. Βάρδα, εἰς τὸ Τ.Τ.Τ. Γραφεῖον Λεχαινῶν.
- 12) Πλατάνου-Κραθίδος, εἰς τὸ Τ.Τ.Τ. Γραφ. Ἀκράτας.

Ἡ περιφερειακὴ ΤΤΤ Διεύθυνσις Πατρῶν, εἰς τὴν δικαιοδοσίαν τῆς ὁποίας ὑπάρχοντα τὰ προσωρινῶς διακόψαντα τὴν λειτουργίαν των ἄνω Γραφεῖα, παρακαλεῖται ὅπως μεριμνήσῃ καὶ ὑπεβληθῶσιν ἡμῖν τὰ πρωτόκολλα παραδόσεως καὶ παραλαβῆς τῶν βιβλίων κλπ. τῆς υπηρεσίας Ταχ. Ταμιευτηρίου, δι' ὅσα Γραφεῖα δὲν ὑπεβλήθησαν τοιαῦτα.

Αἱ Περιφερ. ΤΤΤ Διευθύνσεις παρακαλοῦνται ὅπως κοινοποιήσωσι τὴν παρούσαν ταχ)κῶς εἰς ἅπαντα τὰ Γραφεῖα τῆς περιφέρειας των, τὰ ἐκτελοῦντα ὑπηρεσίαν Ταχ. Ταμιευτηρίου, ἔχουσι δὲ ὑπ' ὄψει των τοῦ λοιποῦ ὅτι, εἰς παρομοίας περιπτώσεις θὰ ἀποστέλλωνται κα θὰ χραιοῦνται εἰς τὰ Γραφεῖα τὰ μέλλοντα νὰ τηρῶσι τοὺς λογαριασμοὺς κα τὰ ἀδιάθετα βιβλιαρία ἀποταμιεύσεως κα προνοίας, ὡς καὶ αἱ ἀδιάθετοι κερματοπουζίδες. Τὰ ὑλικά ταῦτα θὰ παραμένωσιν εἰς χρέωσιν τῶν Γραφείων καὶ θὰ χρησιμοποιῶνται κατόπιν προηγουμένης ἡμετέρας διαταγῆς.

Ἐν Ἀθήναις τῇ 24 Ἰανουαρίου 1938.

Ἐντολῇ Ὑπουργοῦ
Ὁ Ὑποδιευθυντής
Ι. ΤΣΙΓΚΑΣ

Αριθ. πρωτ. 100388.

Περιφερειακὰς Τ.Τ.Τ. Διευθύνσεις.

Ἐν συνεχείᾳ πρὸς τὴν ὑπ' ἀριθ. 11703)32)11-1-37 ἐγκύκλιον διαταγὴν, αἰρομεν ἀπαγόρευσιν ἀποδόσεως τῆς πιστώσεως τοῦ ὑπ' ἀριθ. 421841 βιβλιαρίου, ἐπ' ὀνόματι τοῦ Συνεταιρισμοῦ ἀκτημόνων καλλιεργητῶν κοινότητος Μάρκου Καρδίτσας, ἄτε ἀρθείσης τῆς παρὰ τοῦ Δημοσίου ἐπιβληθείσης κατασχέσεως.

Εἰς τὸ ὑπ' ἀριθ. 23)1937 Δελτίον ΤΤΤ (σελίς 1010) ἀνεγράφη ἀριθμὸς ἀπολεισθέντος βιβλιαρίου 715096, ἀντὶ τοῦ ὁρθοῦ 714096, καὶ παρακλοῦμεν ὅπως διορθωθῇ.

Ἐντολῇ Ὑπουργοῦ
Ὁ Ὑποδιευθυντὴς
Ι. ΤΣΙΓΚΑΣ

IV. ΑΝΑΚΟΙΝΩΣΕΙΣ

Ἀνακοίνωσις: ΤΤΤ Γραφείων, ἅτινα κατὰ μῆνα Ἰανουάριον ἐπανάλαβον ἢ διέκοψαν τὴν ὑπηρεσίαν ἐπιταγῶν.

Α'. Ἐπανάληψις.

Δερβιζιάνων ἀπὸ 4)1)38, Βραχνείκων ἀπὸ 10)1, Ξυλοπόλεως ἀπὸ 17)1, Φυλεγγάνδρου ἀπὸ 16)1, Καστορίου ἀπὸ 25)1, Λεονταρίου ἀπὸ 29)1 καὶ Πορταριάς ἀπὸ 31)1.

Β'. Διακοπή.

Καστορίου ἀπὸ 4)1, Πύργου Καλλιόστης-Θήρας καὶ Λεονταρίου ἀπὸ 9)1, Βουκολιῶν ἀπὸ 10)1, Μεσσηνικόλα ἀπὸ 11)1, Πορταριάς ἀπὸ 16)1, Ἀνάξης καὶ Σοφικοῦ ἀπὸ 17)1, Ὁρεῶν ἀπὸ 19)1, Κολυδρῶν, Ἀγ. Νικολάου Χαλκιδικῆς καὶ Μαρτίνου ἀπὸ 20)1 καὶ Ἐρατεινῆς ἀπὸ 27)1.

Ἀνακοίνωσις: Πειθαρχικῶν ἀποφάσεων κατὰ τοῦ Προσωπικοῦ Τ.Τ.Τ. μηνὸς Δεκεμβρίου π. ἔ.

Ὑπὸ τοῦ Τμήματος Προσωπικοῦ.

Ἐν μέρει ἀποδοχὴ αἰτήσεως ἀναθεωρήσεως ΤΤΤ. Διευθυντοῦ κατὰ πειθαρχικῆς ἀποφάσεως ἐπιβολῆς ποινῆς τριμῆρου προσωρινῆς ἀπολύσεως καὶ μετατροπῆ ταύτης εἰς 250 δραχ. πρόστιμον.

Ἀπόρριψις ἐφέσεως ΤΤ. Μηχανικοῦ α' κατὰ πειθαρχικῆς ἀποφάσεως, προστίμου δραχ. 250 ἐπὶ παραβάσει καθήκοντος

και αναρμόστῳ συμπεριφορᾷ πρὸς Περιφερειακὴν Τ.Τ.Τ. Διευθύνσιν.

ὑπὸ τῆς Διευθύνσεως Ταχ. Ἐκμεταλλεύσεως.

Ἐπίπληξις εἰς τὸν παρὰ τῷ Παραρτ. ΣΕΚ. βοηθὸν α' τάξεως Χαρ. Ν. Οἰκονόμου διότι ἀνέγραψε οὐχὶ πλήρη διευθύνσιν εἰς τὸ τηλεγράφημα τῆς ὑπ' ἀριθ. 1356 τηλ. ἐπιταγῆς γενόμενος οὕτω ὑπαίτιος καθυστερήσεως τῆς πληρωμῆς τῆς.

ὑπὸ τῆς Διευθύνσεως Τηλεγρ. Τηλεφ. Ἐκμεταλλεύσεως.

Ἀπόρριψις ἐφέσεως τοῦ τηλεγραφήτου γ' Ἄν. Ρουμπέσκου κατὰ τῆς ὑπ' ἀριθ. 23704 πειθαρχικῆς ἀποφάσεως τῆς Περιφ. ΤΤΤ. Διευθύνσεως Λαρίσης.

Ἀπόρριψις ἐφέσεως τηλ. τοῦ α' Ν. Γεωργιάδου, λογιστοῦ ΤΤΤ. Χαλκίδος κατὰ τῆς ὑπ' ἀριθ. 29546 πειθαρχικῆς ἀποφάσεως Περιφ. ΤΤΤ. Διευθύνσεως Ἀθηνῶν.

ὑπὸ τῆς Διευθύνσεως Ταχ. Ταμιευτηρίου.

Ἐν μέρει δεκτὴ αἴτησις ἀναθεωρήσεως τοῦ διαχειριστοῦ Ταχ. Πύργου τηλ. (τοῦ β' τάξεως Μιχ. Λογοθέτη καὶ μετριάσμῳ τῆς ἐπιβληθείσης ποινῆς τῆς ὀριστικῆς ἀπολύσεως εἰς τρίμηνον προσωρινὴν τσικαύτην.

Πρόστιμον θρακῶν 100 εἰς τὸν τέως προϊστάμενον τοῦ Ταχ. Κοκκινιάς τηλεγραφήτην α' Χρ. Φουντουκίδη δι' ἀδιαφορίαν καὶ ἀσύγγνωστον ἀμέλειαν ἐν τῇ ἐκτελέσει τῶν καθηκόντων του.

Ἀνακοίνωσις: Μεταβολῶν Προσωπικοῦ Τ.Τ.Τ.

Μετατέθησαν οἱ τηλεγραφήται α' τάξεως Ἰωάν. Ἀποστολόπουλος, ἐκ τοῦ Κεντρικοῦ Τ.Τ.Τ. γραφείου Καλαμῶν εἰς τὴν Περιφερειακὴν Τριπόλεως καὶ Χρ. Χριστοδουλίδης, ἐκ τοῦ Ταχυδρομείου Θεσσαλονίκης εἰς τὸ Τηλεγραφεῖον Θεσσαλονίκης, Τηλεγραφήτης β' τάξεως Ἐμμ. Κουντάκης ἐκ τοῦ Ταχυδρομείου Θεσσαλονίκης εἰς τὸ Ταχυδρομεῖον Κατορικῆς ὡς Προϊστάμενος, Τηλεγραφήτης γ' Ἀλ. Λεκάκης ἐκ τοῦ Κεντρικοῦ Τηλεγραφείου Ἀθηνῶν εἰς Ταχυδρομεῖον Παλ. Φαλήρου ἀμοιβαίως μετὰ τοῦ βοηθοῦ α' Κων. Κατσαρέλη.

Ἐποποθετήθησαν ὀριστικῶς εἰς Κεντρ. Τηλεγραφεῖον Ἀθηνῶν ὁ Ἐμμ. Πολλάκης καὶ εἰς Κεντρικὸν Ταχυδρομεῖον Ἀθηνῶν ὁ Ν. Πουλιόπουλος, βοηθοὶ α' τάξεως.

Μετατέθη τῇ αἰτήσῃ τῆς ἡ ἐνημοπωλήτρια Μ. Πολυχρονάκη ἐκ τοῦ Ταχυδρομείου Νέου Φαλήρου εἰς τὸ Ταχυδρομεῖον Πειραιῶς.

Δι' ἀποφάσεως τοῦ κ. Ὑφυπουργοῦ ὀρίσθησαν μέλη τῶν Διοικητικῶν Συμβουλίων τῶν Ταμείων Ἀρωγῆς Τ.Τ.Τ. καὶ

Ἀλληλοβοηθείας Δοθητικῶ Προσωπικοῦ Τ.Τ.Τ. διὰ τὸ
τρέχον ἔτος οἱ κάτωθι:

Ταμείου Ἀρωγῆς οἱ: Δημ. Νικολάου Τ.Τ.Τ. Διευθυντῆς
α' τάξ., Ἄνδρ. Κολοκοτρώνης εισηγητῆς ἐπὶ βαθμῶ Τμημα-
τάρχου. Κ. Οἰκονόμου καὶ Γ. Γιάννακας, τηλεγραφεῖται α'
τάξεως.

Ταμείου Ἀλληλοβοηθείας: Π. Δαβέτας, Δ. Παπάζογλου.
ταξινόμοι α' τάξεως, Κ. Γερακουλάκος, Ἀρχιταξινόμος καὶ
Ἄνδρ. Κουρᾶτος, ταξινόμος α' τάξ.

Τακτικά μέλη τῶν Διοικητικῶν Συμβουλίων καὶ τῶν δύο
Ταμείων ὤρίσθησαν οἱ ἀνώτεροι ὑπάλληλοι τοῦ Ὑπουργείου
Κ. Σφήκας, Διευθυντῆς Ταχ. Ἐκμεταλλεύσεως καὶ Γ. Λα-
ρισσινός, Τμηματάρχης α' ἐπὶ βαθμῶ Διευθυντοῦ Ὑπουργείου
β' τάξεως.



ΦΙΛΟΤΕΛΙΚΟ
ΤΑΧΥΔΡΟΜΙΚΟ
ΜΟΥΣΕΙΟ



ΔΕΛΤΙΟΝ

ΤΑΧΥΔΡΟΜΕΙΩΝ, ΤΗΛΕΓΡΑΦΩΝ, ΤΗΛΕΦΩΝΩΝ

ΤΜΗΜΑ ΓΕΝΙΚΩΝ ΥΠΟΘΕΣΕΩΝ

Ἄριθ. 3.

1-15 Φεβρουαρίου 1938.

ΠΕΡΙΕΧΟΜΕΝΑ

I. ΑΝΑΓΚΑΣΤΙΚΟΙ ΝΟΜΟΙ

A' ΓΕΝΙΚΟΙ

- | | Σελίς |
|--|-------|
| 1051)1938 Περί μέτρων πρὸς προσέλευσιν μαρτύρων τοῦ Δημοσίου ἐν πολιτικαῖς δίκαις κλπ..... | 49 |

B' ΕΙΔΙΚΟΙ

- | | |
|---|----|
| 1057)1938 Περί τροποποιήσεως καὶ συμπληρώσεως τῶν Ἀναγκ. Νόμων ὑπ' ἀριθ. 95 καὶ 404 τοῦ 1936..... | 51 |
|---|----|

II ΔΙΑΤΑΓΜΑΤΑ

A' ΕΙΔΙΚΑ

- | | |
|--|----|
| Περί ἐκδόσεως διαβαλκανικοῦ γραμματοσήμου..... | 53 |
|--|----|

III. ΑΠΟΦΑΣΕΙΣ

- | | |
|--|----|
| 141223 Περί ἐπισημάνσεως 4.500.000 τεμαγίων κοινῶν γραμματοσήμων κλασεως λεπτῶν 50 διὰ τὴν Κοινων. Πρόνοιαν..... | 54 |
|--|----|

IV. ΕΓΚΥΚΛΙΟΙ

A' ΤΑΧΥΔΡ. ΕΚΜΕΤΑΛΛΕΥΣΕΩΣ

- | | |
|---|----|
| 147055 Περί τρόπου διαβιβάσεως κατεπειγούσης συστημένης ἀλληλογραφίας δι' Ἀθήνας..... | 55 |
| 141355 Περί προσθέτων ἀεροπορικῶν τελῶν ἀλληλογραφίας διὰ τὸ ἐξωτερικόν..... | 56 |

141383	Περί εισπράξεως προσθέτου τέλους τῶν ἀπὸ θυρίδος Poste restante ἐπιδομένων τηλεγραφημάτων..	58
141349	Περί ἐπικολλήσεως πρασίνης ἐτικέτας ἐπὶ προσθίας ὄψεως τελωνησίων ἀντικειμένων.....	59
147056	Περί διαδικασίας ἐπιστροφῆς ἀπαραδέκτων τελωνησίων ἀντικειμένων.....	59
141219	Περί κυκλοφορίας διαβαλκανικοῦ γραμματοσήμου....	60
141364	Περί τροποποιήσεως εἰς Ὑπηρ. Ἐκδοσιν «Συλλογὴ Πληροφοριῶν».....	61
154022	Περί ἀεροπορικοῦ τέλους διὰ τὴν ἐν τῷ ἐσωτερικῷ τῆς χώρας μεταφορὰν ταχυδρ. δεμάτων.....	61
154023	Περί κοινοποιήσεως ἀποφάσεως Ὑπουργείου Οἰκονομικῶν καὶ Ἐθνικῆς Οἰκονομίας.....	63
157868	Περί διακριτικῶν ἐπιταγῶν ἐκδιδομένων ὑπὸ ταμῶν εἰσπράξεων Κεντρ. Ταχ. Ἀθηνῶν.....	64

Β'. ΤΗΛΕΓΡ. ΤΗΛΕΦ. ΕΚΜΕΤΑΛΛΕΥΣΕΩΣ

158434	Περί συμπληρώσεως πίνακος πλοίων ἐφωδιασμένων διὰ ῥαδιοτηλεφωνικῶν Σταθμῶν.....	64
160673	Περί προπαρασκευαστικοῦ τέλους τῶν διὰ Περσοῦ τηλεφ. συνδιαλέξεων.....	65
335854	Περί ὁδηγῶν διὰ τὴν κανονικὴν εἰσπραξίν τῶν τελῶν ἐξωτερικῶν τηλεγραφημάτων.....	65

Γ'. ΤΕΧΝΙΚΗΣ ΔΙΕΥΘΥΝΣΕΩΣ

1513 1	Περί τρόπου ὑπόβολῆς τῶν δικαιολογητικῶν τακτοποιήσεως ἐνταλμάτων προπληρωμῆς.....	72
--------	--	----

V. ΑΝΑΚΟΙΝΩΣΕΙΣ

Ἀνακοίνωσις Ἐνάρξεως τηλεφωνικῶν γραφείων.....	73
Ἀνακοίνωσις Πειθαρχικῶν ἀποφάσεων κατὰ προσωπικοῦ Τ.Τ.Τ. μηνὸς Ἰανουαρίου.....	73
Ἀνακοίνωσις Μεταβολῶν Προσωπικοῦ Τ.Τ.Τ.....	74

Ι. ΑΝΑΓΚΑΣΤΙΚΟΙ ΝΟΜΟΙ

Α'. ΓΕΝΙΚΟΙ

Ἐναγκ. Νόμος ὑπ' ἀριθ. 1081. 1938

Περὶ μέτρων πρὸς προσέλευσιν μαρτύρων τοῦ Δημοσίου ἐν πολιτικαῖς δίκαις καὶ περὶ ἐσωτερικῆς ὀργανώσεως τῆς Διευθύνσεως Δικαστικοῦ τοῦ Ὑπουργείου Οἰκονομικῶν.

Ἐφ. Κυβ. 28, 28-1-38).

ΓΕΩΡΓΙΟΣ Β'
ΒΑΣΙΛΕΥΣ ΤΩΝ ΕΛΛΗΝΩΝ

Προτάσει τοῦ Ἡμετέρου Ὑπουργικοῦ Συμβουλίου, ἀπεφασίσαμεν καὶ διατάττομεν.

Ἄρθρον 1.

1. Πρόκειμένου περὶ μαρτύρων κλητευομένων ἐν πολιτικῇ δίκῃ ὑπὸ τοῦ Δημοσίου ἢ τοῦ Ταμείου Ἐθνικοῦ Στόλου ἢ τοῦ Ἐκκλησιαστικοῦ Ταμείου ἢ τοῦ Ο.Δ.Ε.Π. καὶ μὴ προτερχομένων ἢ ἀρνούμενων τὴν κατάθεσιν ἢ τὴν δόσιν τοῦ ὄρκου, ἢ κατὰ τὸ ἄρθρον 314 Πολ. Δικονομίας ποινῇ λιπομαρτυρίας ἀξάνεται μέχρι τοῦ δεκαπλασίου. Ἄν οἱ μάρτυρες οὗτοι κέκτηνται τὴν ιδιότητα δημοσίου ἢ δημοτικοῦ ἢ κοινοτικοῦ ὑπαλλήλου ἢ ὑπηρέτου, ἢ μὴ προσέλευσις τῶν ἢ ἢ ἄρνησις τῆς μαρτυρίας τῶν ἢ τῆς ὀρκοδοσίας τῶν θεωρεῖται προσέτι βαρὺ πειθαρχικὸν παράπτωμα διωκόμενον κατὰ τὰς κειμένας περὶ τούτων διατάξεις καὶ συνεπικυβόμενον πειθαρχικὴν ποινὴν μέχρι καὶ προσωρινῆς ἐκ τῆς ὑπηρεσίας ἀπολύσεως διὰ χρόνον μὴ ὑπερβαίνοντα τὸ ἔτος.

2. Οἱ κλητευόμενοι ὑπὸ τοῦ Δημοσίου ἢ τῶν ἀνωτέρω δύο νομικῶν προσώπων καὶ ἐμφανίζόμενοι μάρτυρες ἐφ' ὅσον δὲν κέκτηνται τὴν ιδιότητα δημοσίου ὑπαλλήλου, λαμβάνουν ἐπὶ τῇ αἰτήσει τῶν τὰ πρὸς μετακίνησιν ἀπὸ τοῦ τόπου τῆς κατοικίας ἢ διαμονῆς τῶν εἰς τὸν τόπον ἔνθα καλοῦνται πρὸς ἐξέτασιν ὁδοιπορικὰ αὐτῶν ἐξοδα, ἔτι δὲ καὶ ἀποζημιώσιν ἀναλόγως τῆς διατεθείσης χρονοτριβῆς τῶν, ἀμφοτέρων τούτων ἐκκαθαριζομένων ὑπὸ τοῦ Προέδρου τοῦ Δικαστηρίου ἢ τοῦ Ἐπιστηγῆτος, οὗ ἐνώπιον ἐκλήθησαν καὶ ἐνεφανίσθησαν, ἐπὶ τῆς κοινοποιηθείσης αὐτοῖς κλήσεως, ἣτις μετὰ τῆς ἐπ' αὐτῆς ἐκκαθαρίσεως ἀποτελεῖ δικαιολογητικὸν διὰ τὴν καταβολὴν τῶν δαπανημάτων τούτων.

3. Ἡ ἐκκαθάρισις τῆς δαπάνης ταύτης ἐνεργεῖται ἄνευ τῶν ἐν τῇ διατιμῆσει περιορισμῶν, οὐχὶ ὅμως εἰς ποσὸν ἡμερησίου μείζον τῶν δραχμῶν 200 δι' ἐκάστην ἡμέραν διατεθείσης χρονοτριβῆς ἢ κλάσμα αὐτῆς, οὐδ' εἰς ἀριθμὸν ἡμερησίων μείζονα τῶν πέντε, ἢ δὲ πληρωμὴ γίνεται ὑπὸ

του κατὰ τὰς διατάξεις τοῦ ἀπὸ 2 Νοεμβρίου 1935 Ἀναγκ. Νόμου «περὶ τροποποιήσεως τοῦ ἄρθρου 128 τῆς Ποινικῆς Δικονομίας» διαχειριστοῦ τῆς παγίας προκαταβολῆς Πρωτοδικείων ἐκ τῆς κεχορηγημένης αὐτῶ, εἰς ἐκτέλεσιν τοῦ ἄρθρου 2 τοῦ αὐτοῦ Ἀναγκαστικοῦ Νόμου παγίας προκαταβολῆς. Τὰ ἄρθρα 3 ἐδάφια 3 καὶ ἐπέκεινα, 4, 5, 6 καὶ 7 τοῦ αὐτοῦ ὡς ἄνω Ἀναγκαστικοῦ Νόμου ἐφαρμόζονται κατ' ἀναλογίαν καὶ ἐπὶ τῶν δαπανημάτων τούτων.

4. Προκειμένου περὶ μαρτύρων δημοσίων ὑπαλλήλων ἔχουν ἐφαρμογὴν αἱ κείμεναι διατάξεις περὶ ὁδοιπορικῶν ἐξόδων καὶ ἀποζημιώσεως τῶν διὰ λόγους ὑπηρεσίας μετακινουμένων δημοσίων πολιτικῶν ὑπαλλήλων.

5. Κατὰ τὰ λοιπὰ ἰσχύουν τὰ ἐν ἄρθροις 314—316 τῆς Πολιτικῆς Δικονομίας ὀριζόμενα.

Ἄρθρον 2.

Διὰ Β. Διατάγματος ἐκδιδομένου προάσει τοῦ Ὑπουργοῦ τῶν Οἰκονομικῶν ρυθμίζονται τὰ ἀφορῶντα τὸν κανονισμὸν τῆς ἐσωτερικῆς ἐν γένει λειτουργίας τῆς Δ)σεως Δικαστικοῦ τοῦ Ὑπουργείου Οἰκονομικῶν καὶ πάσης ἐξ αὐτῆς ἐξηρητημένης ὑπηρεσίας καθ' ὃ μέρος αὕτη τέτακται πρὸς δικαστικὴν προσπάσιον τῶν δικαίων τοῦ Δημοσίου, ὡς καὶ τὰ τῆς διαιρέσεως τῆς εἰρημένης Διευθύνσεως εἰς κατ' ἴδιον τμήματα, γραφεῖα καὶ ὑπηρεσίας.

Εἰς τὸν ἐπὶ τῶν Οἰκονομικῶν Ὑφυπουργὸν ἀνατίθεμεν τὴν δημοσίευσιν καὶ ἐκτέλεσιν τοῦ παρόντος.

Ἡ ἰσχύς τοῦ παρόντος ἀναγοῦται ἀπὸ τῆς δημοσιεύσεώς του εἰς τὴν Ἐφημερίδα τῆς Κυβερνήσεως.

Ἐν Ἀθῆναις τῇ 18 Ἰανουαρίου 1938.

ΓΕΩΡΓΙΟΣ Β'

Τὸ Ὑπουργικὸν Συμβούλιον

Ὁ Πρόεδρος

Ι. ΜΕΤΑΞΑΣ

Τὰ Μέλη

Γ. ΛΟΓΟΘΕΤΗΣ, Ι. ΛΟΥΡΕΝΤΗΣ, Κ. ΓΕΩΡΓΑΚΟΠΟΥΛΟΣ,
Ι. ΑΡΒΑΝΙΤΗΣ, ΑΓΓ. ΟΙΚΟΝΟΜΟΥ, Γ. ΚΥΡΙΑΚΟΣ, Γ.
ΣΠΥΡΙΑΩΝΟΣ, Α. ΑΠΟΣΤΟΛΙΔΗΣ, Κ. ΝΙΚΟΛΟΠΟΥ-
ΛΟΣ, Ν. ΠΑΠΑΔΗΜΑΣ, ΙΠ. ΠΑΠΑΒΑΣΙΛΕΙΟΥ, Π.
ΟΙΚΟΝΟΜΑΚΟΣ, Α. ΔΗΜΗΤΡΑΤΟΣ, Κ. ΜΠΟΥΡΜΠΟΥ-
ΛΗΣ, Θ. ΝΙΚΟΛΟΥΔΗΣ, Π. ΚΡΗΤΙΚΟΣ, Κ. ΜΑΝΙΑΛΑ-
ΚΗΣ, ΔΕΥΚ. ΡΕΛΙΑΔΗΣ, Κ. ΚΟΤΖΙΑΣ, Β. ΓΚΟΡΤΖΗΣ.

Ἐθεωρήθη καὶ ἐτέθη ἡ μεγάλη τοῦ Κράτους σφραγίς.

Ἐν Ἀθῆναις τῇ 27 Ἰανουαρίου 1938.

Ὁ ἐπὶ τῆς Δικαιοσύνης Ὑπουργός

Γ. ΛΟΓΟΘΕΤΗΣ

Β'. ΕΙΔΙΚΟΙ

Ἄναγκ. Νόμος ὑπ' ἀριθ. 1057. 1938

*Περὶ τροποποιήσεως καὶ συμπληρώσεως τῶν Ἀναγκαστ.
Νόμων ὑπ' ἀριθ. 95 καὶ 404 τοῦ 1936.*

(Ἐφημ. Κυβ. 33 Α'. 2-2-38).

**ΓΕΩΡΓΙΟΣ Β'
ΒΑΣΙΛΕΥΣ ΤΩΝ ΕΛΛΗΝΩΝ**

Προτάσει τοῦ Ἡμετέρου Ὑπουργικοῦ Συμβουλίου, ἀπεφά-
σισαμεν καὶ διατάσσομεν

Ἄρθρον 1.

Ἡ Διοίκησις τῆς Ἑπιχειρητικῆς Ραδιοφωνικῆς Ἐπιχομῶν ἀσκεῖται ὑπὸ πενταμελοῦς Διοικητικοῦ Συμβουλίου ἀποτελου-
μένου ἐκ τοῦ Ὑπουργοῦ τῆς Συγκοινωνίας ὡς Προέδρου
αὐτοῦ καὶ τεσσάρων ἑτέρων μελῶν διοριζομένων κατ' ἔτος
δι' ἀποφάσεως τοῦ Ὑπουργοῦ τῆς Συγκοινωνίας δικαιομέ-
νου ἢ ἀντικαθιστᾶ διαρκουστῆς τῆς θητείας πᾶν μέλος τοῦ
Συμβουλίου ἀπουσιάζον δι' ἰσονόητοτε λόγον ἐκ πλειόνων τῶν
δύο κατὰ συνέχειαν συνεδριάσεων.

Διὰ πράξεως τοῦ Ὑπουργοῦ τῆς Συγκοινωνίας ὀρίζεται
καὶ ὁ Ἀντιπρόεδρος τοῦ Συμβουλίου ὅστις ἀναπληροῖ τὸν
Πρόεδρον κωλυόμενον ἢ ἀπουσιάζοντα. Τὸ Διοικητικὸν Συμ-
βούλιον εἰς τὸ ὁποῖον ἀνήκει ἡ μέριμνα διὰ τὴν ἐν γένει ἐκπλή-
ρωσιν τῶν σκοπῶν τῆς Ὑ.Ρ.Ε. εἶναι ὑπόλογον διὰ τὴν διαχειρί-
σιν τῆς περιουσίας αὐτῆς. Τὸ Συμβούλιον τοῦτο συνεδριάζει τα-
κτικῶς μὲν δις τοῦ μηνός, ἐκτάκτως δὲ ὡσάντις ἤθελε κληθῆ
ὑπὸ τοῦ Προέδρου αὐτοῦ, εὐρίσκειται ἐν ἀπαρτίᾳ ἐὰν παρίστα-
ται τρία τῶν μελῶν του καὶ ἀποφασίζει ἐπὶ παντὸς ζητήματος
κατὰ πλειοψηφίαν τῶν παρόντων κατὰ τὰς συνεδριάσεις μελῶν,
ἐν ἰσοψηφίᾳ νικώσης τῆς ψήφου τοῦ Προέδρου. Γραμματεὺς τοῦ
Συμβουλίου ὀρίζεται δι' ἀποφάσεως τοῦ ἐπὶ τῆς Συγκοινωνίας
Ὑπουργοῦ εἰς ἓκ τῶν ὑπαλλήλων τῆς Ὑ.Ρ.Ε. εἰς ὃν πα-
ρέχεται ἀποζημίωσις ἐκ δραχ. 150 κατὰ συνεδριάσιν καὶ διὰ
τέσσαρας τὸ πολὺ συνεδριάσεις κατὰ μῆνα. Διὰ τῆς αὐτῆς
ἀποφάσεως ὀρίζεται καὶ ὁ ἀναπληρωτῆς τοῦ Γραμματέως.

Ἄρθρον 2.

Εἰς τὸ Διοικητικὸν Συμβούλιον τῆς Ὑ.Ρ.Ε. μεταβιβάζεται
πᾶσα ἡ ἀρμοδιότης ἢ ἀνήκουσα εἰς τὸ κατὰ τοὺς ἀναγκαστι-
κοὺς Νόμους 95 καὶ 404 τοῦ 1936 Συμβούλιον ὅπερ μετονο-
μαζόμενον εἰς Γνωμοδοτικὸν Συμβούλιον τῆς Ὑ.Ρ.Ε. ἐξ-
κολουθεῖ ὑφιστάμενον με μόνην τὴν ἀρμοδιότητα ὅπως γνω-
μοδοτῆ ἐπὶ παντὸς θέματος ἀναφερομένου εἰς τοὺς σκοποὺς
τῆς Ὑ.Ρ.Ε. ἐφ' οὗ ἤθελε ζητῆσαι τὴν γνώμην τοῦ Διοι-
κητικοῦ Συμβουλίου ἢ ὁ ἐπὶ τῆς Συγκοινωνίας Ὑπουργός.

Διὰ Β. Διατάγματος εκδιδομένου ὑπὸ τοῦ Ὑφυπουργοῦ Συγκοινωνίας θέλουσι κανονισθῆ τὰ τῆς λειτουργίας κλπ. τοῦ Συμβουλίου τούτου.

Ὅπου εἰς τὰς κειμένας περὶ Ὑ.Ρ.Ε. διατάξεις ἀναφέρεται ἢ λέξις «Συμβούλιον» νοεῖται τὸ κατὰ τὸν παρόντα Νόμον Διοικητικὸν Συμβούλιον.

Ἄρθρον 3.

Ἡ Ὑ.Ρ.Ε. ἐκπροσωπεῖται νόμιμως εἰς ἀπάσας αὐτῆς τὰς σχέσεις καὶ ἐπὶ Δικαστηρίων ὑπὸ τοῦ Γενικοῦ Διευθυντοῦ αὐτῆς, ὡς μετονομάζεται ὁ κατὰ τὸν ὑπ' ἀριθ. 404 τοῦ 1936 Α. Ν. Διευθυντῆς τῆς Ὑ.Ρ.Ε. εἰς ὃν ἀνήκει ἡ ἀνωτάτη Διευθунσις αὐτῆς καὶ ὅστις μετέχει τοῦ Διοικητικοῦ Συμβουλίου, ὡς Εἰσηγητῆς ἄνευ ψήρου. Τὸν Γενικὸν Διευθυντὴν κωλύμενον ἢ ἀπουσιάζοντα τῆς θέσεώς του ἀναπληροῦ μέλος τοῦ Διοικητικοῦ Συμβουλίου ὀριζόμενον δι' ἀποφάσεως τοῦ Ὑφυπουργοῦ τῆς Συγκοινωνίας.

Ἄρθρον 4.

Ἡ Ὑ.Ρ.Ε. δὲν ὑπάγεται ὅσον ἀφορᾷ τὴν χρησιμοποίησιν καλλιτεχνῶν καὶ τεχνικῶν, εἰς τὰς διατάξεις τῶν ὑπ' ἀριθ. 281)1936 καὶ 972)1937 Ἀναγκ. Νόμων. Ἐπιτρέπεται ἡ ἐκδόσις χρηματικῶν ἐνταλμάτων προπληρωμῆς εἰς βάρος τοῦ προϋπολογισμοῦ τῆς Ὑ.Ρ.Ε. ἐπὶ ἀποδόσει λογαριασμοῦ ἐπ' ὀνόματι τοῦ προσωπικοῦ τῆς Ὑ.Ρ.Ε., ἐφαρμοζομένου κατὰ τὰ λοιπὰ ἀναλογικῶς τῶν περὶ ἐκδόσεως ἐνταλμάτων προπληρωμῆς διατάξεων τοῦ Δημοσίου Λογιστικοῦ, ὡς ἐπίσης καὶ ἡ σύναψις δανείων ἐπὶ ἐγγυήσει τῆς περιουσίας ἐν γένει τῆς Ὑ.Ρ.Ε. κατόπιν ἀποφάσεως τοῦ Διοικητικοῦ Συμβουλίου ἐγκρινομένης παρὰ τοῦ Ὑφυπουργοῦ τῆς Συγκοινωνίας.

Εἰς τὸν Γενικὸν Διευθυντὴν παρέχεται μηνιαίως ἀποζημίωσις δι' ἔξοδα παραστάσεως ἐκ δραχ. τεσσάρων χιλιάδων.

Οὐδεμία δαπάνη ἐνεργεῖται ἄνευ προηγουμένης ἀποφάσεως τοῦ Διοικητικοῦ Συμβουλίου τὸ ὅποιον δικαιούται νὰ χρηρῆται μηνιαίως ἢ κατ' ἀποκοπὴν χρηματικὸν ποσὸν διὰ πάντων κατὰ τὴν κρίσιν αὐτοῦ αἰτίαν ἐξυπηρετοῦσαν τοὺς σκοποὺς τῆς Ὑ.Ρ.Ε. καὶ ἐντὸς τῶν προβλέψεων τοῦ προϋπολογισμοῦ. Ἡ τιαυτὴ ἀπόφασις ἐγκρίνεται ὑπὸ τοῦ Ὑφυπουργοῦ τῆς Συγκοινωνίας, ἐφ' ὅσον οὗτος δὲν συμμετέσχει ὡς Πρόεδρος τοῦ Συμβουλίου κατὰ τὴν ἐκδόσιν τῆς σχετικῆς ἀποφάσεως.

Ἡ προθεσμία ἐπιστροφῆς πρὸς τὸ Δημόσιον τοῦ ἐκ δραχμῶν 10.000.000 ἀτόκου δανείου ἄρχεται ἀπὸ τοῦ Μαρτίου 1939.

Ἡ διαχείρισις τῆς Ὑ.Ρ.Ε. ὑπάγεται εἰς τὸν ἔλεγχον τοῦ Ἐλεγκτικοῦ Συνεδρίου.

Ἄρθρον 5.

Ἡ θέσις τοῦ Ἐπιθεωρητοῦ παρὰ τῆ Ὑ.Ρ.Ε. καταργεῖται.

ἀπὸ τῆς ἰσχύος τοῦ παρόντος Νόμου ἀπολυμένου τοῦ κατέχοντος ταύτην.

Καταργοῦνται ἐπίσης αἱ δύο τελευταῖαι παράγραφοι τοῦ ἄρθρου 2 τοῦ ὑπ' ἀριθ. 95)1936 Ἀναγκαστικοῦ Νόμου.

Ἡ ἰσχὺς τοῦ παρόντος Νόμου ἀρχεῖται ἀπὸ τῆς δημοσιεύσεώς του εἰς τὴν Ἐφημερίδα τῆς Κυβερνήσεως.

Ἐν Ἀθήναις τῇ 28 Ἰανουαρίου 1938.

ΓΕΩΡΓΙΟΣ Β'

Τὸ Ὑπουργικὸν Συμβούλιον

Ὁ Πρόεδρος

Γ. ΜΕΤΑΣΑΣ

Τὰ Μέλη

Γ. ΛΟΓΟΘΕΤΗΣ, Γ. ΔΟΥΡΕΝΤΗΣ, Κ. ΓΕΩΡΓΑΚΟΠΟΥΛΟΣ,
Γ. ΑΡΒΑΝΙΤΗΣ, ΑΓΓ. ΟΙΚΟΝΟΜΟΥ, Γ. ΚΥΡΙΑΚΟΣ, Α.
ΚΟΡΙΖΗΣ, Γ. ΣΠΥΡΙΔΩΝΟΣ, Α. ΑΠΟΣΤΟΛΙΔΗΣ, Κ.
ΝΙΚΟΛΟΠΟΥΛΟΣ, Ν. ΠΑΠΑΔΗΜΑΣ, Π. ΠΑΠΑΒΑΣΙΛΕΙΟΥ, Π. ΚΡΗΤΙΚΟΣ.

Ἐθεωρήθη καὶ ἐτέθη, ἡ μεγάλη τοῦ Κράτους σφραγίς.

Ἐν Ἀθήναις τῇ 1 Φεβρουαρίου 1938.

Ὁ ἐπὶ τῆς Δικαιοσύνης Ὑπουργὸς
Γ. ΛΟΓΟΘΕΤΗΣ

ΤΑΧΥΔΡΟΜΙΚΟ
ΜΟΥΣΕΙΟ

II. ΔΙΑΤΑΓΜΑΤΑ

Α'. ΕΙΔΙΚΑ

Περὶ ἐκδόσεως διαβαλκανικοῦ γραμματισήμου.

(Ἐφημ. Κυβ. 31 31-1-38).

ΓΕΩΡΓΙΟΣ Β'

ΒΑΣΙΛΕΥΣ ΤΩΝ ΕΛΛΗΝΩΝ

Ἐχόντες ὑπ' ὄψει, τὸ ἄρθρον 6 τοῦ νόμου 4581)1930 «περὶ ταχυδρομικῆς ἀνταποκρίσεως» ὡς ἐτροποποιήθη ὑπὸ τοῦ ἄρθρου 4 τοῦ νόμου 6243)1934, προτάσει τῶν Ἡμετέρων ἐπὶ τῶν Οἰκονομικῶν καὶ Συγκοινωνίας Ὑπουργῶν καὶ μετὰ γνώμην τοῦ Συμβουλίου Ἐπιχρητείας, ἀπεφασίσαμεν καὶ διατάσσομεν.

Ἄρθρον 1.

Ἐκδίδεται κοινὸν γραμματισήμον μιᾶς κλάσεως δραχμῶν εἰς (6) χρώματος ἰνδικοκυανοῦ (bleu indigo) φέρον ὡς παράστασιν ἐν συμπλέγματι τοὺς θυρεοὺς τῶν Κρατῶν τῆς Βαλκανικῆς Συνεννόησεως.

Διαστάσεις τοῦ γραμματοσήμου τούτου ὀρίζονται εἰς $21 \times 29 \frac{1}{2}$ χιλιοστάμετρα ἀπὸ γωνίας εἰς γωνίαν τῆς διατρήτου περιμέτρου καὶ 18×26 χιλιοστάμετρα ἀπὸ γωνίας εἰς γωνίαν τῆς ἐντύπου ἐπιφανείας, ἐπιτραπομένης ἀνοχῆς ἡμίσεος χιλιοστομέτρου εἰς ἐκάστην πλευρὰν τῆς ἐντύπου ἐπιφανείας.

Τὸ γραμματόσημον τούτο θέλει κατασκευασθῆ διὰ λιθογραφικῆς ἐργασίας.

Ἄρθρον 2.

Ἡμέρα ἐνάρξεως κυκλοφορίας τοῦ ὡς ἀνωτέρω κοινῷ γραμματοσήμου ὀρίζεται ἡ 8 Φεβρουαρίου 1938.

Εἰς τοὺς Ἡμετέρους ἐπὶ τῆς Συγκοινωνίας καὶ Οἰκονομικῶν Ὑπουργοὺς ἀνατίθενται τὴν δημοσίευσιν καὶ ἐκτέλεσιν τοῦ παρόντος Διατάγματος.

Ἐν Ἀθήναις τῆ 22 Ἰανουαρίου 1938.

ΓΕΩΡΓΙΟΣ Β'

Οἱ Ὑπουργοί

Ἐπὶ τῶν Οἰκονομικῶν

Α. ΑΠΟΣΤΟΛΙΑΝΗΣ

Ἐπὶ τῆς Συγκοινωνίας

Κ. ΝΙΚΟΛΟΠΟΥΛΟΣ

ΦΙΛΟΤΕΛΙΚΟ
III. ΑΠΟΦΑΣΕΙΣ
ΤΑΧΥΔΡΟΜΙΚΟ
ΜΟΥΣΕΙΟ

Ἄριθ. 141223.

Περὶ ἐπισημάνσεως 4.500.000 τεμαζίων κοινῶν γραμματοσήμων κλάσεως λεπτῶν 50 διὰ τὴν Κοιν. Προνοίαν.

ΟΙ ΥΠΟΥΡΓΟΙ ΟΙΚΟΝΟΜΙΚΩΝ, ΣΥΓΚΟΙΝΩΝΙΑΣ
ΚΑΙ ΚΡΑΤΙΚΗΣ ΥΓΙΕΙΝΗΣ ΚΑΙ ΑΝΤΙΛΗΨΕΩΣ

Ἐχόντες ὑπ' ὄψιν τὸ ἄρθρον 4 τοῦ ὑπ' ἀριθ. 422 Ἀναγ. Νόμου «περὶ εἰδικῶν τινῶν προσαυξήσεων φορολογικῶν ὑπὲρ τῆς Κοινωνικῆς Προνοίας» Ἐφ. Κυβερν. ἀριθ. 2 τῆς 7-1-37, ἀποφασίζομεν:

Ἐπειδὴ τὰ διὰ τοῦ ἀπὸ 18 Ἰανουαρίου, 4 Μαρτίου, 26 Μαΐου, 26 Ἰουνίου καὶ 5 Δεβρίου π. ἔ. ἀποφάσεων ἡμῶν ἐπισημανθέντα γραμματὰ ἴσται 63.500.000 τεμάχια τῶν λεπτῶν 50 κοινῶν χαλκογραφικῆς ἐκδόσεως καὶ 8.000.000 τεμάχια τῶν λεπτῶν 10 ἀνάριθμα, προβλέπεται τι δὲν θέλουσι ἐξυπηρετήσῃ τὰς ἀνάγκας τῆς ταχυδρομικῆς ὑπηρεσίας, μέχρι τῆς κατασκευῆς τοῦ εἰδικοῦ γραμματοσήμου διὰ τὴν εἰσπραξίν προσθέτου τέλους ὑπὲρ τῆς Κοινωνικῆς Προνοίας, καθ' ἣ ὁ ἀνωτέρω Νόμος ὀρίζει, ὅπως ἐπισημανθῶσιν ἐπὶ πλεόν τυπογραφικῶς καὶ διὰ τῶν ἰδίων τυπογραφικῶν πλακῶν, δι' ὧν

έπεσημάνθησαν τὰ άνωτέρω γραμ.)μα. και έν τών ίδιων κλάσεων τέσσαρα έκατομύρια πεντακόσια χιλιάδες (4.500.000) κοινά γραμματόσημα τής κλάσεως τών λεπτών 50 δια τής λέξεως «Πρόνοια» και χρώμα πράσινον ελαειόχρουν και υπερθεν τής λέξεως ταύτης διά σταυρού όμοίου χρώματος.

Έν Αθήναις τή 18 Ιανουαρίου 1938.

Οί Υπουργοί

Έπί τών Οικονομικών Υφ)γός
Α. ΑΠΟΣΤΟΛΙΔΗΣ

Έπί τής Συγκοινωνίας Υφ)γός
Κ. ΝΙΚΟΛΟΠΟΥΛΟΣ

Έπί τής Κρατικής Υγεινής
ΑΔ. ΚΟΡΙΖΗΣ

IV. ΕΓΚΥΚΛΙΟΙ

Α'. ΤΑΧ. ΕΚΜΕΤΑΛΛΕΥΣΕΩΣ

Τμήμα I.

Άριθ. πρωτ. 14705α.

Π ε ρ ι λ η ψ ι ε

Άκυρούται 222076 του 1934 περί τρόπου διαδιάσεως και πειγούσης συστημένης αλληλογραφίας δι' Αθήνας.

Πρός 1) Ταχυδρομεία, 2) Κεντρικά ΤΤΤ Γραμεία, 3) ΤΤΤ Γραμεία Κράτους.

Έπειδή εξέλιπον οί λόγοι οίτινες επέβαλον τήν λήψιν τών έν τή ύπ' αριθ. 222076 (Δελτίον Τ.Τ.Τ. 1934 σελ. 266) ήμετέρα έγκυκλίω διαλαμβανόμενων μέτρων έν σχέσει με τον τρόπον διαχειρίσεως τής διά τό Γραφείον Αθηνών προοριζόμενης κατεπειγούσης συστημένης αλληλογραφίας, άκυρούμεν τήν έγκυκλίον ήμών ταύτην και παραγγέλλομεν όπως έφεξής τά διά τό άνωτέρω Γραφείον προοριζόμενα κατεπείγοντα συστημένα άντικείμενα διαχειρίζεσθε καθ' όν τρόπον διαχειρίζεσθε και τά λοιπά διά τό Γραφείον τούτο προοριζόμενα συνήθη συστημένα.

Κατά ταύτα όσάκις κατατίθενται παρ' ύμίν κατεπείγοντα συστημένα άντικείμενα διά τό Γραφείον Αθηνών και συγκλιζετε διά τούτο κλειστάς άποστολάς θά έγκλειψτε αυτά έντός τών κατά τήν ήμέραν τής καταθέσεως τούτων σχηματιζόμενων σακελλίσκων συνήθων συστημένων λαμβάνοντες πρόνοια ίνα έν τώ περιθωρίω του σχετικού ειδικού ούλλου ειδοποιήσεως άναγράφεται έναντι τής οικείας έγγραφής ή ένδειξις «ΚΑΤΕΠΕΙΓΟΝ» προς διευκόλυνσιν του έργου του Κεντρικού Ταχ. Αθηνών.

Τό Κεντρικόν Ταχ. Αθηνών, προς ό κοινοποιείται ή παρούσα, παρακαλείται όπως λάβη μέτρα ίνα τ' άνωτέρω άντικεί-

μενα (κατεπειγόντα συστημένα) επιδίδονται διά τῶν παρ' αὐτῶ εἰδικῶν διανομῶν κατεπειγούσης ἀλληλογραφίας.

Ἐν Ἀθήναις τῇ 3 Φεβρουαρίου 1938.

Ὁ Ὑφυπουργός
Κ. ΝΙΚΟΛΟΠΟΥΛΟΣ

Τμῆμα II

Ἄριθ. πρωτ. 141355.

Π ε ρ ῖ λ η ψ ῖ :

Περὶ προσθέτων ἀεροπορικῶν πέλων ἀλληλογραφίας διὰ τὸ ἐξωτερικόν.

Πρὸς Ταχυδρομικά Γραφεῖα Κρατίους.

(Ἐκιοινοποιήθη)

1. Ἀπὸ τῆς 1ης Μαρτίου ἑ. ἕ. τὰ πρόσθετα ἀεροπορικὰ ταχυδρομικὰ πέλῃ ἀλληλογραφίας διὰ τὸ ἐξωτερικόν ὁρίζονται ὡς ἀκολούθως :

I. ΕΥΡΩΠΗ

(ἀνὰ 10 γραμμάρια)

Διὰ τὸ Ἀλβανίαν, Βουλγαρίαν, Ρουμανίαν, Γιουγκοσλαβίαν καὶ Τουρκίαν	Δρ. 2
» Τσεχοσλοβακίαν, Πολωνίαν, Αὐστρίαν, Οὐγγαρίαν καὶ Ἰταλίαν	» 4
» Λοιπὰς Χώρας Εὐρώπης	» 7
» Δωδεκάνησα	» 2

II. ΑΣΙΑ

» Συρίαν, Παλαιστίνην, Ὑπεριορδανίαν, Κύπρον (ἀνὰ 10 γραμ.)	» 5
» Ἰράκ, Ἰράν (Περσίαν) (ἀνὰ 10 γραμ.)	» 10
» Βρεττανικὰς Ἰνδίας, Ἀφγανιστάν, Κεϋλάνη (ἀνὰ 10 γραμ.)	» 20
» Σιάμ, Malaya, Ἰνδοκίνα, Ὀλλανδικαὶ Ἰνδίαι (ἀνὰ 5 γραμ.)	» 15
» Hong - Kong, Νέαν Ζηλανδίαν, Φιλιππίνας Νήτους - Αὐστραλίαν (ἀνὰ 5 γραμ.)	» 20
» Κίνα, Ἰαπωνίαν (ἀνὰ 5 γραμ.)	» 25
Ἐταιρα ἀντικείμενα (πλὴν ἐπιστολῶν καὶ δελετηρίων), διὰ διβαζόμενα ἀποκλειστικῶς διὰ τῆς Air - France (ἀνὰ 25 γραμ. βάρους) :	

Διὰ : Συρίαν	Δρ. 4
» Ἰράκ - Ἰράν	» 5
» Σιάμ	» 13
» Ἰνδοκίνα	» 14

Διά: Βρ. Ἰνδίας (μέχρι Karachi) » 8

III. ΑΦΡΙΚΗ

Δι': Αἴγυπτος, Ἀραβίαν (ἀνά 10 γρ.)	» 3'
» Ἀλγέριον, Μαρόκον, Λιβύη, Τύνις, Σουδάν (ἀνά 10 γραμ.)	» 10'
» Νιγηρία, Κένυα, Οὐγγάντα, Ρωδαισία, Ταχμανίκα Μοζαμβίκη, Γαλλ. Ἀφρική, Ἴσημερινοῦ, Κανάριοι Νῆσοι (ἀνά 10 γρ.)	» 20
» Σενεγάλη, Δαχουμένη, Togo, Nyasaland	» 20'
» Σομαλία (Γαλλική, Ἰταλική, Βρετανική), Ἐρυθραία, Αἰθιοπία (ἀνά 5 γρ.)	» 12'
» Βελγικὸν Κογκό, Angola, Καμερόου, Gabon, Μαγαδασκάρη, Ἑνωσις Νοτίου Ἀφρικῆς (ἀνά 5 γρ.)	» 15
» Λιβέρια - Σιέρα Λεόνα - Côte d' Or - Cambie	
» Rio d'Oro, Γουϊνέα (Γαλλική καὶ Πορτογαλική) Côte d'Ivoir (ἀνά 5 γρ.)	» 17

IV. ΑΜΕΡΙΚΗ

Νέα Ὑόρκη (πόλις) ἀνά 10 γρ.)	Δρ. 7
Ἡνωμένα Πολιτεῖαι, Καναδάς (ἀνά 10 γρ.)	» 17'
Ἀργεντινή, Χιλή, Βολιβία, Οὐραγουάη, Περου, Παραγουάη (Ἐπιστολή, Δελτάρια ἀνά 5 γρ.)	» 72
(διὰ λοιπὰ ἀντικείμενα ἀνά 25 γρ.)	» 80
Βραζιλία (Ἐπιστολή, Δελτάρια ἀνά 5 γρ.)	» 60
» (λοιπὰ ἀντικείμενα ἀνά 25 γρ.)	» 70

Παναμά-Μεξικὸν-Κούβα-Βενεζουέλα- Iles sous du Vert-Iles du Vert Costa Rica-Antigoa Trinité-Κολομβία-Μαρτινίκα- Γουαδελούπη-Γουϊάνα (Βρετανική- Γαλλική-Ὀλλανδική)-El Salvador-Γουα- τεμάλα-Δημοκρατία Χονδουράς-Νικαρά- γουα-Ζαμάϊκα-Ὀλλανδικαὶ Ἀντίλλαι-Πόρ- το Ρίκο-Χαϊτή-Νῆσοι Βιέρζ-Δομινικανή Δημοκρατία-Βρετανικὸς Χονδουράς-Νῆ- σοι Βαχάμας-Ἴσημερινός	} Via Europe New - York	Δρ. 12 (ἀνά 5 γρ.)
--	----------------------------	--------------------

Παναμά-Κούβα-Βενεζουέλα-Γουϊάνα- (Βρετανική-Γαλλική-Ὀλλανδική)-Ἴσημε- ρινός (Equateur)-Iles sous du Vert-Iles du Vert-Costa Rica-Antigoa-Trinité Μαρτινίκα-Γουαδελούπη-El Salvador Γουατεμάλα-Δημοκρατία Χονδουράς-Νι- καράγουα-Κολομβία-Ζαμάϊκα-Πόρτο Ρίκο -Χαϊτή-Νῆσοι Vierges-Δομινικανή Δημο- κρατία-Κούβα-Βενεζουέλα-Ὀλλανδικαὶ Ἀντίλλαι	} Via Europe Brésil	Δρ. 72 (ἀνά 5 γρ.)
--	------------------------	--------------------

Διευκρινίζεται ότι, ή όδός Europe Brezil είναι ταχύτερα (κατά 5 περίπου ημέρας) τής έτέρας όδοϋ Europe New-York.

Τά Ταχ. Γραφεΐα έν τή έκλογή τής όδοϋ, θά συμμορφούνται πρὸς τήν σχετικήν θέλησιν τοϋ άποστολέως, διατυπωμένην είτε ρητῶς (έπί τοϋ περικαλύμματος), είτε και σιωπηρῶς (διά τής έπικολλήσεως τοϋ αντίστοιχου τέλους τής προκρινομένης όδοϋ).

2. Τά Ταχ. Γραφεΐα θά εἰσῶσιν πᾶσαν δυνατήν δημοσιότητα εἰς τὰ νέα τιμολόγια, διά υπηρεσιακῶν ανακοινώσεων και άδαπάνων καταχωρήσεων εἰς τὸν εγγῶριον τύπον.

Ίδιαιτέρως οἱ πελάται, οἱ διατηροῦντες ηὔξημένες συναλλαγὰς μετά τής Ταχυδρ. Υπηρεσίας θά ενημερωθῶσιν ἐπὶ τῶν νέων τιμολογίων, δι' ειδικῶν ειδοποιήσεων, τῶν άρμοδίων Ταχυδρομείων.

3. Αντικαταστήσατε ἀναλόγως τὰς ένδείξεις τής σελίδος 27 τής Υπ.τρ. Έκδόσεως «Έναέριον Ταχυδρομείον».

Ήπίσης ἐπιγράψατε τὰς οικείας μεταβολὰς εἰς τὸν ειδικὸν έντυπον πίνακα «Πρόσθετων Ἀεροπορικῶν Τελῶν».

4. Εἰς τὰ πολυπρόσωπα Γραφεΐα, τὸ ἐπὶ τής πώλησεως ένσήμων προσωπικόν, δέον, ἀπὸ τοῦδε, νὰ προπονηθῆ εἰς τήν ἐκμάθησιν τῶν νέων τιμολογίων.

5. Τὰ πρόσθετα ἀερ. τέλη Ἑσωτερικοῦ, παραμένουσιν τὰ αὐτά.

5. Τὸ Κεντρικόν Ταχυδρομείον Ἀθηνῶν και Ταχ)μείον Θεσσαλονίκης θά παρακολουθήσῃ τήν συμφῶνως τῷ νέῳ τιμολογίῳ/τιμολόγησιν τής ἀεροπορικῆς ἀλληλογραφίας, τής κατατιθεμένης εἰς τὰ γραφεΐα τοῦ έσωτερικοῦ.

Αἱ συμφῶνως τῷ παλαιῷ τιμολογίῳ τιμολογήσεις θά βεβαιούνται διά πρωτοκόλλου.

Ἐν Ἀθήναις τῇ 3 Φεβρουαρίου 1938.

Ὁ Ὑφυπουργὸς
Κ. ΝΙΚΟΛΟΠΟΥΛΟΣ

Τμῆμα II.

Ἀριθ. πρωτ. 141383.

Π ε ρ ί λ η ψ ι ς

Υπόβολή εἰς πρόσθετον τέλος τῶν ἀπὸ θυρίδος ἐπιδιδόμενων τηλεγραφημάτων.

Πρὸς Ταχυδρομικὰ Γραφεΐα.

1. Διά πᾶν ἀπὸ τής ταχυδρομικῆς θυρίδος (Poste - restate) ἐπιδιδόμενον τηλεγράφημα (προσλεύσεως έσωτερικοῦ

ἢ ἐξωτερικοῦ) θὰ εἰσπράττητε εἰδικὸν πρόσθετον τέλος μιᾶς δραχμῆς.

2. Ἡ εἰσπραξὶς τοῦ τέλους τούτου θὰ γίνεταί διὰ τῆς ἐπικολλήσεως ἐναριθμοῦ γραμματοσήμου, κατὰ τὰ περὶ ἐπιδόσεως ἀπὸ θυρίδος ἐπιστολῶν.

Ἐν Ἀθήναις τῇ 14 Φεβρουαρίου 1938.

Ὁ Ὑφυπουργὸς
Κ. ΝΙΚΟΛΟΠΟΥΛΟΣ

Τμῆμα II.

Ἀριθ. πρωτ. 141349.

Περίληψις

Περὶ ἐπικολλήσεως πράσινης ἐτικέτας ἐπὶ προσθίας ὄψεως Τελωνεισίων ἀντικειμένων

Πρὸς τὰ Ταχυδρομικὰ Γραφεῖα.

Διατυποῦνται παράπονα ἀπὸ τῶν ξένων ὑπηρεσιῶν ἐπὶ τοῦ ὅτι αἱ πράσιναί ἐτικέται ὑποδ. C1 δὲν ἐπικολλῶνται ὡς εἶδει ἐπὶ τῆς προσθίας ὄψεως τῶν τελωνεισίων ταχυδρ. ἀντικειμένων διὰ τὸ ἐξωτερικόν, ἀλλ' ἐπὶ τῆς ὀπισθίας τοιαύτης.

Ἐπιστῶμεν τὴν προσοχὴν ὑμῶν ἐπὶ τοῦ γεγονότος τούτου καὶ παρακαλοῦμεν, ὅπως ἀπαραιτήτως ἐπικολλᾶται ἢ ἐν λόγῳ ἐτικέτα ἐπὶ τῆς προσθίας ὄψεως τῶν τελωνεισίων ἀντικειμένων, ὡς ὀρίζει ὁ Δ. Ταχ. Κανονισμὸς (ἄρθρ. 110 παρ. 1). Τὰ συγκεντρωτικὰ γραφεῖα θέλουσι παρακολουθεῖν τὴν κανονικὴν ἐπικολλήσιν τῆς ὡς ἄνω ἐτικέτας, πᾶσαν δὲ παράλειψιν θέλουσι δεδαισῖ διὰ πρωτοκόλλου.

Ἐν Ἀθήναις τῇ 3 Φεβρουαρίου 1938

Ὁ Ὑφυπουργὸς
Κ. ΝΙΚΟΛΟΠΟΥΛΟΣ

Τμῆμα II.

Ἀριθ. πρωτ. 147056)2.

Περίληψις

Διαδικασία ἐπιστροφῆς ἀπαραδέκτων τελωνησίων ἀντικειμένων

Πρὸς Ταχυδρομικὰ Γραφεῖα.

Ἡ εἰδικὴ δέσμη τῶν ἐπιστρεφομένων εἰς τὴν καταγωγῆν των συνήθων τελωνησίων ἀντικειμένων (περὶ ἧς ἡ παρ. 2)

της 332239)1937 ἐγκυκλίου, εἰς Δελτίον ΤΤΤ. 24)1937) δέον νὰ φέρῃ τὴν ἐπιγραφήν : «Γραφεῖον Ἀφίξεως», καὶ οὐχὶ «Γραφεῖον Ἀφίξεως Συστημένων» ὡς ὀρίζεται ἐν τῇ διαταγῇ.

Ἐν Ἀθῆναις τῇ 3 Φεβρουαρίου 1938

Ὁ Ὑφυπουργὸς
Κ. ΝΙΚΟΛΟΠΟΥΛΟΣ

Τμῆμα II.

Ἀριθ. πρωτ. 141219)43.

Περίληψις.

Περὶ κυκλοφορίας διαβαλκανικοῦ γραμματοσήμου.

Πρὸς 1) Περιφερειακὰς Διευθύνσεις ΤΤΤ., 2) Κεντρικὸν Ταχ. Ἀθηνῶν, 3) Κεντρικὴν Διοίκσιν Κινητῶν Ταχ.μερίων.

(Ἐκκοινοποιήθη)

Φέρεται εἰς γνώσιν ὑμῶν ὅτι ἐξεδόθη Διαβαλκανικὸν Γραμματόσημον κλάσεως δραχμῶν ἑξ, φέρον ὡς παράττασιν ἐν συμπλέγματι μετὰ θυρεοὺς τῶν Κρατῶν τῆς Βαλκανικῆς Συνεννοήσεως καὶ συμβολίζον τὴν συνεργασίαν καὶ φιλίαν αὐτῶν.

Τὸ γραμματόσημόν τοῦτο θέλει κυκλοφορήσῃ εἰς τὸ κοινόν ἀπὸ 8 Φεβρουαρίου ἑ. ἑ.

Εἰδοποιήσατε ὅθεν ἅπαντα γραφεῖα περιφερείας σας νὰ ἐφοδιασθῶσιν ἐγκαίρως διὰ τῶν γραμματοσήμων τούτων τηρῶσι δὲ πάντοτε σχετικὸν ἀπόθεμα τούτων διὰ τὰς ἀνάγκας αὐτῶν.

Ἐπιστῶμεν τὴν προσοχὴν ὑμῶν ἐπὶ τοῦ χρόνου τῆς κυκλοφορίας τοῦ γραμματοσήμου τούτου καὶ παρακαλοῦμεν ὅπως τονίσητε ἰδιαίτερος τοῦτο εἰς τὰ ὑφ' ὑμᾶς Τ. Τ. Τ. Γραφεῖα, ἵνα μὴ κυκλοφορήσουν τοῦτο πρὸ τῆς 8 Φεβρουαρίου ἑ. ἑ.

Πᾶσαν παρατηρηθησομένην τυχὸν ἔλλειψιν τῶν ἀνωτέρω γραμματοσήμων παρὰ Δημοσίοις Ταμείοις θέλετε διατάξῃ τὰ ὑφ' ὑμᾶς Τ. Τ. Τ. Γραφεῖα νὰ ἀναφέρωσιν ὑμῖν, ἵνα ἀναλαμβάνητε ὑμεῖς πρωτοβουλίαν ἐφοδιασμοῦ αὐτῶν.

Τὸ γραμματόσημόν τοῦτο παρακαλοῦμεν ὅπως συνιστᾶται παρὰ τῶν Τ. Τ. Τ. Γραφείων εἰς τὸ κοινόν, ἰδίᾳ ὁσάκις διαβιβάζεται ἀλληλογραφία πρὸς τὰ Κράτη τῆς Βαλκανικῆς Συνεννοήσεως, λαμβανομένου ὑπ' ὄψιν ὅτι τοῦτο ἀντιπροσωπεύει τὸ τέλος συνθήπου πρὸς αὐτὰ ἐπιστολῆς.

Ἐν Ἀθῆναις τῇ 1 Φεβρουαρίου 1938.

Ὁ Ὑφυπουργὸς
Κ. ΝΙΚΟΛΟΠΟΥΛΟΣ

Τμήμα II.

Αριθ. πρωτ. 141364)2.

Π ε ρ ί λ η ψ ι ς

Ἐπενεχτέαι τροποποιήσεις εἰς Ὑπερ. ἔκδοσιν «Συλλογὴ Πληροφοριῶν».

Πρὸς Ταχ. Γραφεῖα.

Εἰς τὴν Ὑπερ. Ἐκδοσιν «Συλλογὴ πληροφοριῶν» ἀναφερομένων εἰς τὰς χώρας τῆς Παγκοσμ. Ταχ. Ἐνώσεως ἐπιφέρατε παρακαλοῦμεν τὰς ἑξῆς τροποποιήσεις.

Σελίς 4 Albanie :

Ἀντικαταστήσατε τὴν ἔνδειξιν τῆς στήλης 16 διὰ ΔΕΚΤΗ

Σελίς 9. Guinée Française :

Ἀντικαταστήσατε τὴν ἔνδειξιν τῆς στήλης 2 «ΔΕΚΤΑ» διὰ «OXI»

Σελίς 13 Cameroum :

Ἀντικαταστήσατε τὴν ἔνδειξιν τῆς στήλης 1α καὶ 1β διὰ «ΔΕΚΤΑ».

Σελίς 9 Afrique Occidentale: (Côte d'Ivoire Dahomey, Guinée Française, Mauritanie, Niger Senegal, Soudan Française).

Αἱ ἀνωτέρω γῶραι δέχονται ἤδη μικροδέματα ἐφ' ᾧ δέον νὰ ἐπιφέρητε ἀνάλογον τροποποίησιν ἐν τῇ στήλῃ τῶν παρατηρήσεων τῆς σελίδος 9 περὶ τῆς παραδοχῆς παρ' αὐτῶν καὶ μικροδεμάτων.

Ἐν Ἀθήναις τῇ 3 Φεβρουαρίου 1938.

Ὁ Ὑφυπουργὸς
Κ. ΝΙΚΟΛΟΠΟΥΛΟΣ

Τμήμα III.

Αριθ. πρωτ. 154022)119.

Π ε ρ ί λ η ψ ι ς

Περὶ ἀεροπορικῶν τέλους διὰ τὴν ἐν τῷ ἐσωτερικῷ τῆς Χώρας προορισμοῦ ἀεροπορ. μεταφορὰν τῶν δεμάτων.

Πρὸς Ταχ. Γραφεῖα.

Ἐν συνεχείᾳ πρὸς τὴν ὑπ' ἀριθ. 316557)119 π. ἔ. (Δελτίον ΤΤΤ ἀρ. 20)1937) ἐγκύκλιον ἡμῶν, δι' ἧς ἐκοινοποιήθη ὁ πίναξ τῶν τελῶν τῶν ἀεροπορικῶν δεμάτων, γνωρίζομεν ὑμῖν, ὅτι τὰ ἐν ταῖς στήλαις 5 καὶ 7 τοῦ πίνακος τούτου ἐμφαινόμενα ἀεροπορικὰ τέλη νοοῦνται διὰ τὴν μεταφορὰν τῶν δεμάτων διὰ τῆς ἐναερίου ὁδοῦ μέχρι τῶν ξένων ἀερολιμένων εἰς τοὺς ὁποῖου προσεγγίζουσιν αἱ ἐξ Ἑλλάδος ὁρμώμεναι ἀεροπορικὰ συγκοινωνία καὶ αἱ ἐν ἀνταποκρίσει πρὸς ταύτας εὐρι-

σκόμειναι, οὐχὶ δὲ καὶ διὰ τὴν τοιαύτην μεταφορὰν ἐν τῷ ἐσωτερικῷ τῶν χωρῶν προορισμῷ.

Συγκεκριμένως τὰ τέλη ταῦτα ἀναλογουσι προκειμένου περὶ δεμάτων προορισμῷ Βουλγαρίας, διὰ τὴν μεταφορὰν μέχρι Σόφιας, Γιουγκοσλαβίας μέχρι Ζεμουίν, Οὐγγαρίας μέχρι Βουδαπέστης, Αὐστρίας μέχρι Βιέννης, Τσεχοσλοβακίας μέχρι Πράγας, Πολωνίας μέχρι Βαρσοβίας, Γερμανίας μέχρι Βερολίνου, Ἀγγλίας μέχρι Λονδίνου, Βελγίου μέχρι Βρυξελλῶν, Δανίας μέχρι Κοπενχάγης, Ἑλβετίας μέχρι Ζυρίχης, Νορβηγίας μέχρι Μάλμο Σουηδίας, Ὁλλανδίας μέχρι Ἀμστερνταμ.

Ἐάν τὸ δέμα προορίζεται οὐχὶ διὰ μίαν τῶν ὡς ἄνω πόλεων, ἀλλὰ δι' ἑτέραν, ἐφ' ἧσον ἡ χώρα προορισμοῦ διαθέτη ἀεροπορικὴν συγκοινωνίαν ἐν τῷ ἐσωτερικῷ τῆς, ὁ δὲ ἀποστολεὺς ἐπιθυμᾷ καὶ τὴν ἐν τῷ ἐσωτερικῷ τῆς χώρας ταύτης ἀεροπορικὴν μεταφορὰν τοῦ δέματος μέχρι τῆς ἀφίξεώς του εἰς τὸ γραφεῖον προορισμοῦ, εἰσπράττεται πρόσθετον ἀεροπορικὸν τέλος ἀντιστοιχοῦν εἰς τὴν τελευταίαν ταύτην διαδρομὴν. Τὸ τέλος τοῦτο θὰ ἐμφαίνεται ἐν τῇ στήλῃ 8 τοῦ εἰρημένου πίνακος, θὰ εἰσπράττεται δὲ παρὰ τῶν γραμμῶν κατεθέσεως τῶν δεμάτων ἐπὶ πλῆθον τῶν ἐν τῇ στήλῃ 5 ἀναγραφομένων ἀεροπορικῶν τελῶν καὶ θ' ἀποδίδεται διὰ τῶν σχετικῶν φύλλων πορείας παρὰ τῶν ἐνεργούντων ἀεροπορικῶν δεμάτων ἐσωτερικοῦ γραφείου Ἐκτελωνισμοῦ εἰς τὰς ξένας ὑπηρεσίας μεμονωμένως ἢ μετὰ τῶν τελῶν τῆς στήλης 7 ἀναλόγως τῆς χώρας προορισμοῦ.

Κατόπιν τούτων διὰ τὴν καθοδήγησιν τῶν ξένων ὑπηρεσιῶν πρὸς πρόληψιν ἐσφαλμένης ἐκ μέρους τῶν διαχειρίσεως τῶν εἰς Ἑλλάδος ἀεροπορικῶν δεμάτων ἐν τῇ περιπτώσει καθ' ἣν οἱ ἀποστολεῖς θὰ ἐπιθυμοῦσι τὴν ἀεροπορικὴν μεταφορὰν τῶν δεμάτων καὶ ἐν τῷ ἐσωτερικῷ τῶν Χωρῶν, αἵτινες ἀσφαλίζουσι ταύτην (Αὐστρία, Γερμανία, Ἑλβετία, Ὁλλανδία) θέσιν γ' ἀναγράφεται ἐπὶ τοῦ δέματος καὶ τοῦ δελτίου ἀποστολῆς δι' ἐγγράμμου μολυβίδος ἢ ἐνδειξίς Par avion Jusq' à συμπληρουμένη διὰ τοῦ ἀερολιμένος τῆς Χώρας προορισμοῦ εἰς ὃν προσεγγίζουσιν αἱ εἰς Ἑλλάδος ἀεροπορ. συγκοινωνίαι ἤτοι Βιέννης, Βερολίνου, Ζυρίχης καὶ Ἀμστερνταμ.

Κατὰ ταῦτα εἰς τὴν στήλῃν 8 τῶν παρατηρήσεων τοῦ ἐν λόγω πίνακος θέσαστε τίτλον ἀεροπορικὸν τέλος διὰ τὴν ἐν τῷ ἐσωτερικῷ τῆς Χώρας προορισμῷ ἀεροπορικὴν μεταφορὰν καὶ συμπληρώσατε ταύτην ὡς ἀκολουθῶς:

Αὐστρία 0.30 ἀνὰ 1)2 γιλιόγραμμα, Γερμανία 1.25 ἀνὰ γιλιόγραμμα, Ἑλβετία 0.40 ἀνὰ γιλιόγραμμα καὶ Ὁλλανδία 0.20 ἀνὰ γιλιόγραμμα.

Ἐν Ἀθήναις τῇ 14 Φεβρουαρίου 1938

Ὁ Ὑφυπουργὸς
Κ. ΝΙΚΟΛΟΠΟΥΛΟΣ

Τμήμα ΙΙΙ.

Αριθ. 154023)119.

Περίληψις

Κοινοποίησις υπ' αριθ. 101830 κοινῆς αποφάσεως.

Πρὸς τὰ ἐκτελούντα ὑπηρεσίαν ἐξωτερικῶν δεμάτων Ταχ.
Γραφεῖα.

Κοινοποιούμεν ὑμῖν κατωτέρω ὡς ἔχει τὴν υπ' αριθ. 101830 π. ἔ. κοινὴν ἀπόφασιν τῶν Ὑπουργῶν Οἰκονομικῶν καὶ Ἐθνικῆς Οἰκονομίας σχετικὴν μετὰ τοὺς περιορισμοὺς εἰσαγωγῆς πρὸς γνῶσι καὶ συμμόρφωσιν.

Ἐν Ἀθήναις τῇ 14 Φεβρουαρίου 1938.

Ὁ Ὑπουργός
Κ. ΝΙΚΟΛΟΠΟΥΛΟΣ

Αριθ. 101830.

**ΟΙ ΥΠΟΥΡΓΟΙ
ΤΩΝ ΟΙΚΟΝΟΜΙΚΩΝ ΚΑΙ ΤΗΣ ΕΘ. ΟΙΚΟΝΟΜΙΑΣ**

Ἐχοντες υπ' ὄψει τὸ ἀρθρ. 1 τοῦ Νόμου 5426 ἀποφασίζομεν.

Ἐν περιπτώσει ἀρίξεως ἐμπορεύματός τινος ὑπερβαίνοντος κατὰ ποσοστὸν οὐχὶ μείζον τοῦ πέντε τοῖς ἑκατῶν (5%) τὰ ἐν τῷ Δελτίῳ εἰσαγωγικοῦ δικαιώματος καὶ τῷ ἀντιστοίχῳ μητρώῳ εἰσαγωγῆς ἀπομένον ὑπόλοιπον ἐπιτρέπεται ἢ εἰσαγωγή του ἐπὶ πλέον ποσοῦ ὑπὸ τὸν ὅρον ὅπως τοῦτο ἐκπεσθῇ ἐκ τοῦ τακτικοῦ εἰσαγωγικοῦ δικαιώματος τοῦ εἰσαγωγέως, κατὰ τὸ ἀμέσως ἐπόμενον εἰσαγωγικὸν ἐξάμηνον.

Ἡ ἐφαρμογὴ τῶν διατάξεων τῆς παρούσης εἶνε ὑποχρεωτικὴ μὴ ἀπαιτουμένης τῆς προϋπάρξεως ὠρισμένων προϋποθέσεων (μὴ διαιρετὸν τοῦ ἐμπορεύματος αὐξησις βάρους ἢ ὄγκου λόγῳ διαβροχῆς κλπ.) διὰ τὴν ἐφαρμογὴν των.

Ἡ παρούσα ἀπόφασις ἔχει ἐφαρμογὴν μόνον ἐπὶ τῶν ὑπὸ περιορισμὸν (ποσοτικὸν ἢ συναλλαγματικὸν) τελούντων ἐμπορευμάτων.

Ἡ παρούσα δημοσιευθῆτω διὰ τῆς Ἐφημερίδος τῆς Κυβερνήσεως.

Ἐν Ἀθήναις τῇ 7 Δεκεμβρίου 1937.

Οἱ Ὑφυπουργοί

Ἐπὶ τῶν Οἰκονομικῶν Ὑφ)γός
ΑΝΔΡ. ΑΠΟΣΤΟΛΙΔΗΣ

Ἐπὶ τῆς Ἐθν. Οἰκονομίας
Ι. ΑΡΒΑΝΙΤΗΣ

Τμήμα IV.

Ἀριθ. πρωτ. 157868.

Π ε ρ ί λ η ψ ι ς

Περὶ διακριτικῶν ἐπιταγῶν ἐκδιδομένων ὑπὸ Ταμιῶν εἰσπράξεως Κεντρ. Ταχ. Ἀθηνῶν.

Πρὸς τὰς Περὶ τῆς ΤΤΤ. Διευθύνσεις, Ταχυδρομεία, Κεντρικὰ ΤΤΤ. Γραφεῖα καὶ ΤΤΤ. Γραφεῖα ἐπιτελοῦντα πληρωσίων ἐπιταγῶν.

Γνωρίζομεν ὑμῖν, ὅτι ἀπὸ 1ης Ἀπριλίου ἐ. ἔ., ἦτοι ἀπὸ τῆς ἐναρξέως τοῦ νέου οἰκονομικοῦ ἔτους, ἕκαστος τῶν παρὰ τῷ Κεντρικῷ Ταχυδρομείῳ Ἀθηνῶν τριῶν Ταμιῶν εἰσπράξεων, διὰ τὰς ἐκδιδόμενας παρ' αὐτοῦ ἐπιταγὰς, θέλει κάμει χρῆσιν ἰδίου αὔξοντος ἀριθμοῦ ἀρχομένου ἀπὸ τοῦ ἀριθμοῦ 1, πρὸς διάκρισιν δὲ τῶν παρ' ἕκαστου Ταμιῶν ἐκδιδομένων ἐπιταγῶν θὰ ἐπιτίθεται ἐπ' αὐτῶν διὰ σφραγίδος ἡ ἔ ν δ ε ι ξ ι ς Α'. Ταμίας Εἰσπράξεων ἢ Β'. Ταμίας Εἰσπράξεων ἢ Γ'. Ταμίας Εἰσπράξεων.

Κατόπιν τούτου ἐντελλόμεθα, ὅπως κατὰ τὴν ἐγγραφὴν τῶν τοιούτων ἐπιταγῶν εἰς τὰ βιβλία ἀφικνουμένων ἐπιταγῶν ὑποδ. II καὶ ἐξαργυρουμένων ὑποδ. 12 καὶ εἰς τὰς ὑποβαλλόμενας ἡμῖν μηνιαίας καταστάσεις ἐξαργυρωθεισῶν ἐπιταγῶν ὑποδ. 5 καὶ εἰς τὴν στήλην «Πραγματικῶν καταγωγῆς», ἀναγράφεται εὐδιακρίτως ἡ ἔ ν δ ε ι ξ ι ς Ἀ θ η ν ῶ ν Α'. ἢ Ἀ θ η ν ῶ ν Β'. ἢ Ἀ θ η ν ῶ ν Γ'. π ρ ὸ ς ε ὑ χ ε ρ ε σ τ ἔ ρ α ν ἄ ν ε ὑ ρ ε σ ι ν τ ῶ ν ἄ ν α ξ η τ ο υ μ ἑ ν ὄ ν τ ο υ ἐ π ι τ α γ ῶ ν.

Ἀξιῶμεν τὴν πιστὴν τήρησιν τῶν διὰ τῆς παρούσης παραγγελλομένων δηλοῦντες ἅμα ὅτι πᾶσαν παράλειψιν θέλομεν ἐλέγξει αὐστηρῶς.

Ἐν Ἀθῆναις τῇ 14 Φεβρουαρίου 1938.

Ὁ Ὑφυπουργὸς

Κ. ΝΙΚΟΛΟΠΟΥΛΟΣ

Β'. ΤΗΛΕΦ. - ΤΗΛΕΓΡ. ΕΚΜΕΤΑΛΛΕΥΣΕΩΣ

Τμήμα I.

Ἀριθ. πρωτ. 158434.

Π ε ρ ί λ η ψ ι ς

Περὶ συμπληρώσεως πίνακος πλοίων ἐφωδιασμένων διὰ ραδιο - τηλεφωνικῶν Σταθμῶν»

Πρὸς τὰς Περιφέρειας, ΤΤΤ Διευθύνσεις, ἅπαντα τὰ ΤΤΤ Γραφεῖα, Ραδιοτηλεγρ. Σταθμὸν Πειραιῶς.

Συμπληροῦντες τὰς ὑπ' ἀριθ. 316220 καὶ 397316 ἔτους

1936 ἐγκυκλίους διαταγὰς δημοσιευθείσας εἰς δελτία 14 καὶ 21 (σελίδας 513 καὶ 949) παρακαλοῦμεν, ὅπως εἰς τὸν πίνακα τῶν ἀεροπλοίων τῆς ἀεροπορίας τῶν ἐφοδιασμένων διὰ ραδιοτηλεφωνικῶν σταθμῶν, περιληφθῶσι καὶ τὰ τοιαῦτα «Ἄνδρος», «Ἄττικὴ» καὶ «Θράκη» δι' ἃ θὰ γίνωνται δεκτὰ τηλεγραφήματα μέσῳ τοῦ ραδιοτηλεφωνικοῦ Σταθμοῦ Πειραιῶς «Πειραιεύς - Ράδιο».

Ἐν Ἀθήναις τῇ 10 Φεβρουαρίου 1938.

Ὁ Ὑφυπουργὸς
Κ. ΝΙΚΟΛΟΠΟΥΛΟΣ

Τμῆμα II.

Ἀριθ. πρωτ. 160673.

Π ε ρ ῖ λ η ψ ῖ ς

Διόρθωσις προπορασκευαστικοῦ τέλους τῶν διὰ Περσῶν συνδιαλέξεων

Πρὸς τὰ Ὑπερασινὰ Τηλεφωνικὰ Κέντρα 1) Ἀθηνῶν, 2) Θεσσαλονίκης.

Ἀναφερόμενοι εἰς τὴν ἀπὸ 15 Ἰανουαρίου ἐ. ἔ. ὑπ' ἀριθ. 142611 ἡμετέραν διαταγὴν παρακαλοῦμεν ὅπως ἐπιφέρῃτε τὴν ἐξῆς διόρθωσιν εἰς τὸ τέλος προπορασκευῶν τῶν διὰ τὸ Περσῶν συνδιαλέξεων ἀντὶ τῶν 19,22 φρ. χρ. εἰς τὸ ὄρθον 19,32 φρ. χρ.

Ἐν Ἀθήναις τῇ 15 Φεβρουαρίου 1938.

Ἐντολῇ Ὑπουργοῦ
Ὁ Διευθυντὴς
Δ. ΧΡΟΝΟΠΟΥΛΟΣ

Κοινοποιήσις : Γραφεῖα ἐκτελοῦντα ὑπηρεσίαν Ἐξωτερ. Τηλεφ. συνδιαλέξεων.

Τμῆμα III

Ἀριθ. πρωτ. 335854.

Π ε ρ ῖ λ η ψ ῖ ς

«Ὁδηγία διὰ τὴν κανονικὴν εἰσπραξὴν τῶν τελῶν ἐξωτερικῶν τηλετηνων».

Πρὸς Περιφερειακὰς Ἀσσεις Τ.Τ.Τ. Τηλεγραφεῖα, Γραφεῖα Κράτους, Ραδιοτηλεγραφικὸς Σταθμοὺς.

Ἐκ τοῦ παρ' ἡμῖν ἀσκουμένου ἐλέγχου τῶν λ)σμιῶν ἐξωτερικῶν τηλετηνων διαπιστοῦται πληθὺς ἀνωμαλιῶν ἰδίᾳ ὅσον

ἀφορᾷ τὴν εἰσπραξίν τῶν κεκανονισμένων τελῶν καὶ τοῦτο διότι τὰ πλεῖστα τῶν γραφείων μεταξὺ τῶν ὁποίων περιλαμβάνονται καὶ τοιαῦτα παρ' οἷς ὑπηρετοῦσιν εἰδικοί λογισταὶ οὔτε τὸ Διεθνὲς ὀνοματολόγιον καὶ τὸ ἐν ἰσχύϊ τιμολόγιον συμβουλευόμενα οὔτε τὰς συχνὰς συμπληρώσεις καὶ τροποποιήσεις τούτων παρακολουθοῦσι ἀλλὰ καὶ τὰς κατὰ καιροῦς ἐκδοθείσας ἐγκυκλίους ἡμῶν ὡς μὴ ὄφειλεν ἀγνοοῦσιν.

Ἐπιθυμοῦντες νὰ τεθῆ τέρμα εἰς κατάστασιν ἣτις ἐκτὸς τῆς ἐπιζημίου ἀπασχολήσεως τῆς Κεντρικῆς ὑπηρεσίας ἠναγκασμένης νὰ διεξάγῃ σφραῖαν ἀλληλίας πρὸς τακτοποίησιν πάσης μορφῆς ἀνωμαλιῶν, ἐκθέτει ἔστιν ὅτε καὶ τὴν ὑπηρεσίαν, παρέχουσαν κατωτέρω ἐπεξηγήσεις μετὰ σχετικῶν παραδειγμάτων τῶν περιπτώσεων ἐφ' ὧν παρατηροῦνται συνηθέστερον ἀνωμαλίαι καὶ σφάλματα περὶ τὴν ὀρθὴν τιμολόγησιν τῶν ἐξωτερικῶν τηλημάτων συνιστώντας τὴν μετὰ προσοχῆς μελέτην τούτων. Δηλοῦμεν ὅ' ὅτι ἐφεξῆς κατὰ τῶν ὑπαιτιῶν παρρησίων ἀνωμαλιῶν θέλομεν ἀσκήσει αὐστηρὸν πειθαρχικὸν ἔλεγχον.

1) Ὑπολογισμὸς καὶ διατίμησις τοῦ ὀνόματος τοῦ τηληκοῦ Γραφείου ἢ τοῦ Σταθμοῦ ξηραῶς ἢ τοῦ Κινητοῦ Σταθμοῦ τοῦ προορισμοῦ.

Τὸ ὄνομα τοῦ Τηληκοῦ Γραφείου ἢ τοῦ Σταθμοῦ ξηραῶς ἢ τοῦ Κινητοῦ Σταθμοῦ τοῦ προορισμοῦ γεγραμμένον ὡς δείκνυται ἐν τῇ πρώτῃ στήλῃ τῶν ἐπισήμων ὀνοματολογίων συμπληρωμένον δὲ δι' ὅλων τῶν ἐνδείξεων τῆς στήλης ταύτης ὑπολογίζεται καὶ διατιμᾶται ὡς μία λέξις.

Ἀντιστοίχως τὰ ὀνόματα τῶν ἐδαφικῶν ὑποδιακρίσεων ἢ τῶν χωρῶν ἐὰν εἴναι γεγραμμένα συμπῶνως πρὸς τὰς ἐνδείξεις τῶν ἐπισήμων ὀνοματολογίων εἴτε πρὸς τὰς ἄλλας αὐτῶν κατονομασίας ὡς αὐταὶ ἀναγράφονται ἐν τῷ προλόγῳ τῶν ὀνοματολογίων τούτων.

Παράδειγμα : Via Eastern

B. Stevens port-Saint-Louis-du-Rhône

Τὸ ὄνομα τοῦ τηληκοῦ Γραφείου τοῦ προορισμοῦ Port Saint-Louis-du Rhône ἐφ' ὅσον αὐτῷ φέρεται γεγραμμένον ἐν τῇ πρώτῃ στήλῃ τοῦ ἐπισήμου ὀνοματολογίου θὰ ὑπολογισθῆ καὶ διατιμηθῆ ὡς μία λέξις. Ὁμοίως Washington District de Colombie. Τὸ ὄνομα τοῦ τηληκοῦ γραφείου τοῦ προορισμοῦ Washington ἐφ' ὅσον αὐτῷ φέρεται γεγραμμένον ἐν τῇ πρώτῃ στήλῃ τοῦ ἐπισήμου ὀνοματολογίου θὰ ὑπολογισθῆ καὶ διατιμηθῆ ὡς μία λέξις καὶ τὸ ὄνομα τῆς ἐδαφικῆς ὑποδιακρίσεως-District de Colomdie-ἐφ' ὅσον αὐτῷ φέρεται γεγραμμένον εἰς τὴν αἰκίαν στήλην τοῦ ἐπισήμου ὀνοματολογίου θὰ ὑπολογισθῆ καὶ διατιμηθῆ ὡς μία λέξις.

2) Στρογγυλοποιήσις τελῶν.

Τὸ ἐκ τῆς μετατροπῆς τῶν χρ. φράγκων προκύπτον πο-

σόν εις κλάσμα δραχ. δέον νά στρογγυλοποιείται εις ἀκέραιον πεντηκοντάλεπτον.

Παράδειγμα: Τηλ)μα σύνθητες 8 λέξεων διὰ Paris via Eas tern.— Τέλος Γαλλίας (σελίς τιμολογίου 14) via Eastern 029^α. Συνεπῶς 29^αX8 λέξεις=2.368+1 φρ. χρ. πάγιον τέλος 0.50 cts τέλος ἀποδείξεως=3.868X36 δρ. (σημερινή τιμή χρυσ. φράγκου)=139.248 στρογγυλοποιούμενον εις 139.50 δρ.

Ὅμοίως τηλ)μα σύνθητες δι' Alexandrie via Eastern 7 λέξεων. Τέλος Α' Ζώνης Αἰγύπτου (σελίς τιμολογίου 20) via eastern 1.15. Συνεπῶς 1.15X7 λέξεις=8,05+0.50 cts τέλος ἀποδείξεως=8.55X36 δρ.=307.80 στρογγυλοποιούμενον εις 308 δραχμάς.

3) Ἐλάχιστον ὄριον εἰσπράξεως τελῶν.

Ἐπὶ τηλ)των Εὐρωπαϊκῆς διελεύσεως τὸ συνολικὸν σύνθητες τέλος ἐκάστου τηλ)τος δὲν δύναται νά εἶναι κατώτερον τοῦ ἐνὸς καὶ ἡμίσεως χρυσοῦ φράγκου ὅπερ ἀποτελεῖ τὸ ἐλάχιστον ὄριον εἰσπράξεως. Εἰς τὸ ἔν καὶ ἡμισυ φράγκον δὲν συνυπολογίζεται καὶ τὸ τέλος ἀποδείξεως, ἦτοι: δὲν δύναται τὸ τέλος νά εἶναι κατώτερον τῶν δύο (2) φράγκων χρυσῶν.

Παράδειγμα: Σύνθητες τηλ)μα διὰ Sofia via directe 3 λέξεων. Τέλος Βουλγαρίας (σελίς τιμολογίου 13) via directe 0.125 cts. Συνεπῶς 125X3 λέξεις=0.375+1 φρ. χρ. πάγιον τέλος +0.50 cts τέλος ἀποδείξεως=1.875 κατώτερον τῶν 2 φρ. χρυσῶν. Συνεπῶς θὰ εἰσπραχθῶσι 2 φρ. χρυσά ἦτοι 72 δραχ.

4) Τηλ)τα συντεταγμένα εις συνθηματικὴν γλώσσαν (codes).

Τὰ εἰς συνθηματικὴν γλώσσαν συντεταγμένα τηλ)τα ὑπόκεινται εἰς μειωμένα τέλη. Ἡ μείωσις αὕτη ἰσοῦται μὲ τὰ 3)10 τῶν συνήθων τελῶν ἐφ' ὅσον πρόκειται περὶ Εὐρωπαϊκῆς διελεύσεως καὶ τὰ 4)10 ἐφ' ὅσον πρόκειται περὶ ὑπερευρωπαϊκῆς διελεύσεως. Ἦτοι διὰ τηλ)τα τῆς συνθηματικῆς γλώσσης τὸ σύνθητες τέλος (κατὰ λέξιν καὶ πάγιον) ἰσοῦται πρὸς τὰ 7)10 τοῦ ἀκέραιου τέλους προκειμένου περὶ Εὐρωπαϊκῆς διελεύσεως καὶ πρὸς τὰ 6)10 προκειμένου περὶ ὑπερευρωπαϊκῆς διελεύσεως. Πρὸ τῆς ἐπιγραφῆς τῶν τηλ)των συνθηματικῆς γλώσσης τίθεται παρὰ τοῦ εἰσπράκτορος ἡ ἀτελής ὑπηρεσιακὴ ἔνδειξις cde.

Ἐπὶ τῶν codes τηλ)των τὸ τέλος ἀποδείξεως εἰσπράττεται εἰς ἀκέραιον. Τὰ codes τηλ)τα ὑπόκεινται εἰς ἐλάχιστον ὄριον τέλους πέντε (5) λέξεων ἔστω καὶ ἂν περιλαμβάνωσιν ὀλιγωτέρας λέξεις. Αἱ συνθηματικαὶ λέξεις δέον νά μὴ ὑπερβαίνωσι τὸ μῆκος τῶν (5) γραμμάτων. Τὰ τηλ)τα τῶς ὁποῖον

τὸ κείμενον ἀποτελεῖται ἐκ λέξεων συνθηματικῆς γλώσσης καὶ ἐκ λέξεων σαφούς τοιαύτης θεωροῦνται διὰ τὴν τιμολόγησιν ὡς συντεταγμένα εἰς συνθηματικὴν γλώσσαν. Ἐν τῇ περιπτώσει ταύτῃ αἱ ἔχουσαι ἀνώτερον μῆκος τῶν πέντε (5) γραμμάτων λέξεις τῆς σαφούς γλώσσης ὑπολογίζονται καὶ διατιμῶνται ἀνὰ 5 γράμματα ὡς μία λέξις.

Τὰ τηλ)τα τῶν ὁποίων τὸ κείμενον ἀποτελεῖται ἐκ λέξεων συνθηματικῆς γλώσσης καὶ ἐξ ἀραβικῶν ψηφίων ἢ ομάδων ἀραβικῶν ψηφίων θεωροῦνται διὰ τὴν τιμολόγησιν ὡς συντεταγμένα εἰς συνθηματικὴν γλώσσαν. Ἐν τούτοις α) ὁ ἀριθμὸς τῶν ψηφίων ἢ τῶν ομάδων ψηφίων δὲν πρέπει νὰ ὑπερβαίνει τὸ ἥμισυ τοῦ ἀριθμοῦ τῶν διατιμωμένων λέξεων τοῦ κειμένου καὶ τῆς ὑπογραφῆς. β) διὰ τὴν τιμολόγησιν δὲν θεωροῦνται ὡς συνθηματικὰ τηλ)τα τὰ τηλ)τα τῶν τραπέζων καὶ τὰ τούτοις ἀνάλογα, τὰ συντεταγμένα εἰς σαφῆ γλώσσαν καὶ περιέχοντα μίαν λέξιν ἢ ἓνα ἀριθμὸν (κλειθᾶριθμὸν) σημειούμενον ἐν τῇ ἀρχῇ τοῦ κειμένου.

Τὰ τηλ)τα ὧν τὸ κείμενον περιέχει λέξεις συνθηματικῆς γλώσσης καὶ ομάδας ἀριθμῶν περισσοτέρας τοῦ ἡμίσεως τῶν διατιμωμένων λέξεων κειμένου καὶ τῆς ὑπογραφῆς θεωροῦνται διὰ τὴν τιμολόγησιν ὡς τηλ)τα συντεταγμένα εἰς ἀριθμογραφικὴν γλώσσαν.

Παράδειγμα: Τηλ)μα συντεταγμένον εἰς συνθηματικὴν γλώσσαν ἐκ λέξεων 6 διὰ Wien via Eastern. Τέλος Αὐστρίας (σελίς τιμολογίου 13) via Eastern 0.20 cts. Συνεπῶς 20×6 λέξεις = 1.20 φρ. χρ. + 1 φρ. χρ. πάγιον τέλος = 2.20×7)10 = 1.54 + 0.50 cts τέλος ἀποδείξεως = 2.04×36 δρχ. 73.44 δρχ. στρογγυλοποιούμενον εἰς 73.50 δραχμᾶς ὁμοίως τηλ)μα συντεταγμένον εἰς συνθηματικὴν γλώσσαν διὰ Cairo via Eastern ἐκ λέξεων 4. Τέλος Α'. Ζώνης Αἰγύπτου (σελίς τιμολογίου 20) via Eastern 1.15 φρ. χρ. Συνεπῶς 1.15×5 λέξεις (καὶ οὐχὶ 4) = 5.75×6)10 = 3.45 + 0.50 τέλος ἀποδείξεως = 3.95×36 δρχ. = 142.20 δρ. στρογγυλοποιούμενον εἰς 142.50 δραχμᾶς.

5) Ἐπείγοντα τηλ)ματα.

α) Εὐρωπαϊκῆς διελεύσεως.

Ἐπείγονται εἰς τέλη διπλάσια τῶν συνήθων (διπλασιάζεται τὸ κατὰ λέξιν καὶ πάγιον). Τὸ τέλος ἀποδείξεως δὲν διπλασιάζεται. Φέρουσιν ἐν ἀρχῇ τῆς ἐπιγραφῆς τὴν πληρωμένην ὑπηρεσιακὴν ἔνδειξιν = Δ = ἢ urgen.

Παράδειγμα: Ἐπείγον τηλ)μα διὰ London via Eastern ἐκ λέξεων 6 Τέλος Μ. Βρεττανίας (σελίς τιμολογίου 14) via Eastern 0.42⁴. Συνεπῶς 848×6 λέξ. = 5.088 + 2 φρ. χρ. πάγιον τέλος + 0.50 cts τέλος ἀποδείξεως = 7.588×36 δρ. = 273.168 δρ. στρογγυλοποιούμενον εἰς 273.50 δρ.

β) Ὑπερευρωπαϊκῆς διελεύσεως :

Ἵπόκεινται εἰς τὸ διπλάσιον τέλος. Τὸ τέλος ἀποδείξεως δὲν διπλασιάζεται. Φέρουσιν ἐν ἀρχῇ τῆς ἐπιγραφῆς τὴν πληρωμένην ὑπηρεσιακὴν ἔνδειξιν = Δ = ἢ urgent.

Παράδειγμα : Ἐπειγον τηλ)μα διὰ Limassol via Eastern ἐκ λέξεων 5. Τέλος Κύπρου (σελίς τιμολογίου 25) 1.40. Συνεπῶς 2.80X5=14.00+0.50 cts τέλος ἀποδείξεως=14.50 φρ. χρ. X36=522 δραχ.

6) *Απαντητικὰ τηλ)τα.

Τὰ ἐξωτερικὰ τηλ)τα (τόσον τῆς Εὐρωπαϊκῆς ὅσον καὶ Ὑπερευρωπαϊκῆς διελεύσεως) διὰ τὴν ἐν ὅλῃ ἢ ἐν μέρει πληρωμὴν τῶν ὁποίων χρησιμοποιοῦνται χρηματικαὶ ἀποδείξεις (Bon) δὲν ὑπόκεινται εἰς τέλη ἀποδείξεως. Καὶ διὰ μὲν τοιαῦτα εὐρωπαϊκῆς διελεύσεως χρησιμοποιεῖται τὸ ἐν σελίδι 17 τοῦ τιμολογίου συμβατικὸν τέλος διὰ δὲ τοιαῦτα τῆς ὑπερευρωπαϊκῆς διελεύσεως τὸ ἔναντι ἐκάστης χώρας ἀναγεγραμμένον τέλος.

Παράδειγμα : Ἀπαντητικὸν τηλ)μα διὰ Berlin via Eastern ἐκ λέξεων 12 δι' ὃ ἔχει προπληρωθῆ ἢ ἀπάντησις καὶ ἔχει ἐκδοθῆ χρηματικὴ ἀπόδειξις (Bon) ἐκ φράγων χρ. 2.35 θὰ ἐφαρμοσθῆ τὸ ἐν τῇ σελίδι 17 τιμολογίου συμβατικὸν τέλος ἥτοι 35X12 λέξεις=4.20 φρ. χρ. μείον Bon ἐκ φρ. χρ. 2.35=1.85X36 δρ.=66.60 δρ. στρογγυλοποιούμενον εἰς 67 δρ.

Ὅμοίως ἀπαντητικὸν τηλ)μα διὰ New-York ἐκ λέξεων 5 δι' ὃ ἔχει προπληρωθῆ ἢ ἀπάντησις καὶ ἔχει ἐκδοθῆ Bon ἐκ φρ. χρ. 2.00 θὰ ἐφαρμοσθῆ τὸ τέλος ὡς ἐμφαίνεται ἐν τῇ οἰκείᾳ στήλῃ τοῦ τιμολογίου (σελίς 28 στίχος 19) ἥτοι 1.62X5 λέξεις =8.10 φρ. χρ. μείον Bon φρ. χρ. 2.00=6.10 X36 δρ. =219.60 στρογγυλοποιούμενον εἰς 220 δραχ.

7) Πολλαπλᾶ τηλ)μα (Multiples).

Γίνονται κατ' ἀρχὴν δεκτὰ διὰ πάσας τὰς Χώρας τῆς Εὐρωπαϊκῆς καὶ ὑπερευρωπαϊκῆς διελεύσεως καὶ δι' ὅλων τῶν ὁδῶν. Σημειοῦται πρὸ τῆς ἐπιγραφῆς ἢ πληρωμένη ὑπηρεσιακὴ ἔνδειξις=Γ. Μ. X. ἢ X adres ses ἔνθα ἀντὶ τοῦ X τίθεται ὁ ἀριθμὸς τῶν παραλήπτων ἢ τῶν δ)σεων καὶ εἰσπράττεται πλὴν τοῦ τέλους τοῦ τηλ)τος καὶ πρόσθετον τέλος ἐξ ἑνὸς χρυσοῦ φράγγου δι' ἕκαστον παραλήπτην ἢ δι' ἐκάστην δ)σιν ἀνὰ 50 λέξεις ἢ κλάσμα τοῦ ἀριθμοῦ τούτου. Διὰ τὰ πολλαπλᾶ τηλ)τα τὰ περιλαμβάνοντα πλείονας τῶν 50 λέξεων εἰσπράττεται πρόσθετον τέλος ἐξ ἑνὸς χρυσοῦ φράγγου δι' ἕκαστον παραλήπτην ἢ ἐκάστην διεύθυνσιν διὰ τὰς πρώτας 50 λέξεις καὶ 50 cts ἀνὰ ἐκάστην ἐπὶ πλείον πεντηκοντάδα λέξεων δι' ἕκαστον παραλήπτην ἢ ἐκάστην διεύθυνσιν.

Παράδειγμα : Τηλ)μα διὰ Paris via Faetern TM2 ἐκ λέξεων 30 Τέλος Γαλλίας (σελίς τιμολογίου 14) via Eastern 0.296 συνεπῶς 296X30 λέξ. = 8.88 φρ. χρ. + 1 φρ. χρ. πάλιον τέλος + 0.50 cts τέλος ἀποδείξεως + 2 φρ. χρ. (1 φρ. χρ. δι' ἕκαστον παραλήπτην μέχρι 50 λέξεων) = 12.38X36 δρ. = 445.68 στρογγυλοποιούμενον εἰς 446 δρ.

Ὁμοίως τηλ)μα δι' Alexandrie via Eastern TM2 ἐκ λέξεων 55. Τέλος Α'. Ζώνης Αἰγύπτου (σελίς τιμολογίου 20) via Eastern 1.15. Συνεπῶς 1.15X55 λέξ. = 63.25 + 0.50 cts τέλος ἀποδείξεως 3 φρ. χρ. (1 φρ. χρ. δι' ἕκαστον παραλήπτην μέχρι 50 λέξεων καὶ 0.50 cts ἀνά ἕκαστην ἐπὶ πλέον 50άδα δι' ἕκαστον παραλήπτην) = 66.75X36 δρ. = 2403 δρ.

8) Τηλ)ματα μετὰ βεβαιώσεως παραλαβῆς (accusé de réception).

Πρὸ τῆς ἐπιγραφῆς τοῦ τηλ)τος (Εὐρωπαϊκῆς ἢ ὑπερευρωπαϊκῆς διελεύσεως) τίθεται ἡ πληρωμένη ὑπηρεσιακὴ ἔνδειξις PC. Τὸ διὰ τὴν εἰδικὴν ταύτην ὑπηρεσίαν πρόσθετον τέλος συνίσταται ἐκ τοῦ τέλους (μόνον κατὰ λέξιν καὶ παγίου ἐφ' ὅσον πρόκειται περὶ Εὐρωπαϊκῆς διελεύσεως ἢ μόνον τοῦ κατὰ λέξιν ἐφ' ὅσον πρόκειται περὶ ὑπερευρωπαϊκῆς διελεύσεως) ἐνὸς τηλ)τος ἕξ (6) λέξεων διχιδιδαζομένου διὰ τῆς αὐτῆς ὁδοῦ δι' ἧς καὶ τὸ κυρίως τηλ)μα. Ἐὰν ὁ ἀποστολεὺς ἐπιθυμῇ ὅπως ἡ βεβαίωσις παραλαβῆς τῇ ἀνακοινωθῇ ταχ)κῶς τότε ἀντὶ τῆς ἔνδειξεως PC ἀναγράφεται ἐν ἀρχῇ τῆς ἐπιγραφῆς ἡ πληρωμένη ὑπηρεσιακὴ ἔνδειξις PCP καὶ ὡς πρόσθετον τέλος εἰσπράττεται τέλος 40 cts.

9) Ἐπιβραδυνόμενα τηλ)ματα (différés).

Ἐπιτρέπονται μόνον ἐν τῇ ὑπερευρωπαϊκῇ διελεύσει: Δέον νὰ εἶναι συντεταγμένα εἰς μίαν οἰκονομικὴν τῶν γλωσσῶν τῶν παραδεδειγμένων διὰ τὰ εἰς σφ)η γλώσσαν τηλ)τα. Ὁ ἀποστολεὺς τηλ)τος differè ὑποχρεοῦται νὰ σημειώσῃ εἰς τὸ περιθώριον τοῦ τηλ)τος τὴν γλώσσαν εἰς ἣν τοῦτο εἶναι συντεταγμένον. Φέρουσιν ἐν ἀρχῇ τῆς ἐπιγραφῆς τὴν πληρωμένην ὑπηρεσιακὴν ἔνδειξιν = LC =. Ὑποβάλλονται εἰς τέλη ἡλαττωμένα κατὰ τὸ ἡμισυ τῶν συνήθων. Τὸ τέλος ἀποδείξεως παραμένει ἀκέραιον. Ἀριθμοὶ γεγραμμένοι δι' ἀραβικῶν ψηφίων, σήματα ἐμπορικῆς ἢ συνταγματικῆς ἐκφράσεως περιλαμβανόμενα εἰς τὸ κείμενον τηλ)ματος differè δὲν δύναται νὰ ὑπερβαίνωσι τὸ τρίτον τοῦ ἀριθμοῦ τῶν διατιμωμένων λέξεων τοῦ κειμένου καὶ τῆς ὑπογραφῆς. Ἐπείγοντα τηλ)ματα differés δὲν γίνονται δεκτά.

Παράδειγμα : Ἐπιβραδυνόμενον τηλ)μα διὰ Haifa ἐκ λέξεων 8 via Eastern. Τέλος Palestine (σελίς τιμολογίου 25) via Eastern 1.30. Συνεπῶς 65X8 λέξ. = 5.20 + 0.50 τέλος ἀποδείξεως = 5.70X36 δρ. = 205.20 στρογγυλοποιούμενον εἰς 205.50 δραχμάς.

10) 'Επιστολικὰ τηλ)ματα (ELT, NLT, DLT).

Γίνονται κατ' ἀρχήν δεκτὰ διὰ πάσας τὰς χώρας τῆς Εὐρωπαϊκῆς καὶ Ὑπερευρωπαϊκῆς διελεύσεως.

α) Εὐρωπαϊκῆς διελεύσεως (ELT)

Δέον ἀπαραιτήτως νὰ εἶναι συντεταγμένα εἰς σαφῆ γλῶσσαν καὶ δὴ εἰς μίαν μόνην ἐκ τῶν παραδειγμένων διὰ τὴν σαφή. Κατὰ τὰ λοιπὰ ἰσχύουν αἱ περὶ τηλ)των différences διατάξεις. Φέρουσιν ἐν ἀρχῇ τῆς ἐπιγραφῆς τὴν πληρωμένην ἔνδειξιν = ELT = ὑπόκεινται εἰς τὸ ἥμισυ τοῦ κατὰ λέξιν τέλους καὶ εἰς ἀκέραιον τὸ πάγιον. Τὸ τέλος ἀποδείξεως παραμένει ἀκέραιον. Ὑπόκεινται ἐπίσης εἰς ἐλάχιστον ὄριον εἰσπράξεως 25 λέξεων ἔστω καὶ εἴαν περιλαμβάνωσιν ὀλιγοτέρας λέξεις.

Παράδειγμα: Ἐπιστολικὸν τηλ)μα διὰ Milano via Eastern ἐκ λέξεων 22. Τέλος Ἰταλίας (σελίς τιμολογίου 14) via Eastern 0.232. Συνεπῶς 0.116X25 λέξεις (καὶ οὐχὶ 22) = 2.90 + 1 φρ. πάγιον τέλος + 0.50 τέλος ἀποδείξεως = 4.40X36 δρ. = 158.40 στρογγυλοποιούμενον εἰς 158.50 δρχ.

β) Ὑπερευρωπαϊκῆς διελεύσεως (NLT, DLT).

Δέον ἀπαραιτήτως νὰ εἶναι συντεταγμένα εἰς σαφῆ γλῶσσαν καὶ δὴ εἰς μίαν ἐκ τῶν παραδειγμένων διὰ τὴν σαφή. Κατὰ τὰ λοιπὰ ἰσχύουσιν αἱ περὶ τηλ)των différences διατάξεις. Φέρουσιν ἐν ἀρχῇ τῆς ἐπιγραφῆς τὴν πληρωμένην ὕπηρεσιαν ἔνδειξιν = NLT ἢ XLT = ὑπόκεινται γενικῶς εἰς τὸ 1/3 τῶν συνήθων τελῶν μὲ ἐλάχιστον ὄριον εἰσπράξεως 25 λέξεων. Τὸ τέλος ἀποδείξεως παραμένει ἀκέραιον.

Παράδειγμα: Ἐπιστολικὸν τηλ)μα διὰ Beech Tree ἐκ λέξεων 26. Τέλος Peusylvanie (σελίς τιμολογίου 28 σελιχ 28) 1.82 Συνεπῶς 6066X26 λέξεις = 15.7716 + 0.50 τέλος ἀποδείξεως = 16.2716X36 = 585.7776 δρχ. στρογγυλοποιούμενον εἰς 586 δρχ.

11) Τηλ)τα ἀφικνούμενα μὲ καταχρηστικῶς ἠνωμένας λέξεις:

Ὁ ὕπολογισμὸς τῶν συμπληρωματικῶν τηλ)κῶν τελῶν λόγῳ ἠνωμένων λέξεων ἀφικνουμένων ἐξωτερικῶν τηλ)των γίνεται βάσει τοῦ συμβατικοῦ τέλους. Τέλος ἀποδείξεως δὲν εἰσπράττεται.

Παράδειγμα: Τηλ)μα σύνθητες ἐκ Bucaresti via Yougoslavie μὲ 3 καταχρηστικῶς ἠνωμένας λέξεις. Συμβατικὸν τέλος Ρουμανίας (σελίς τιμολογίου 17) via Yougaslavie 0.23 Συνεπῶς 23X3 λέξεις = 69 cts X36 δρχ. = 24.84 στρογγυλοποιούμεσον εἰς 25 δραχμάς.

Ὅμοίως σύνθητες τηλ)μα ἐκ Colombo via Eastern μὲ 2 καταχρηστικῶς ἠνωμένας λέξεις. Τέλος Ceylan via

Eastern (σελίς τιμολογίου 25) 1.80 Συνεπώς 1.80X2= 3.60X36 δρ.=129.60 στρογγυλοποιούμενον εις 130 δραχ.

12) Τα έκ νήσων τής Ελλάδος (πλήν Πόρου και Εύβοίας) αποστελλόμενα εξωτερικά τηλ)τα υποβάλλονται εις πρόσθετον κατά λέξιν τέλος πέντε (5) centimes ἐφ' ὅσον πρόκειται περί συνήθων τηλ)των, περαιτέρω μειουμένου τοῦ τέλους τούτου ἀναλόγως τής κατηγορίας τοῦ τηλ)τος (cde ELT, LC. NLT, DLT). Εἰς τὸ αὐτὸ πρόσθετον τέλος υποβάλλονται και τὰ ἀφικνούμενα διὰ τὰς νήσους τής Ελλάδος (πλήν Πόρου και Εύβοίας) τηλ)τα με καταχρηστικῶς ἠνωμένας λέξεις.

Ἐν Ἀθήναις τῇ 4 Φεβρουαρίου 1938.

Ὁ Ὑφυπουργὸς
Κ. ΝΙΚΟΛΟΠΟΥΛΟΣ

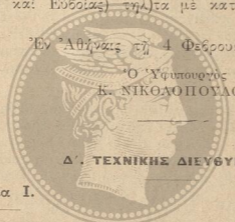

Δ. ΤΕΧΝΙΚΗΣ ΔΙΕΥΘΥΝΣΕΩΣ

Τμήμα Ι.

Ἀριθ. πρωτ. 151331.

ΦΙΛΟΤΕΛΙΚΟ
Περὶ λ.η.ψ.ε.

Περὶ τρόπου υποβολῆς τῶν δικαιολογητικῶν τακτοποιήσεως τῶν ἐνταλμάτων προπληρωμῆς.

Πρὸς Περιφερειακὰς ΤΤΤ Δοσεὶς Κορίνθου.

Ἀφορμὴν λαθόντες ἐκ τῆς υποβολῆς ἐκ μέρους διαφόρων ὑπολόγων τῶν δικαιολογητικῶν τακτοποιήσεως τῶν ἐνταλμάτων προπληρωμῆς ἀπ' εὐθείας εἰς τὸ καθ' ἡμᾶς Τμήμα Τ Τ Γραμμῶν ἢ εἰς τὴν Ὑπηρεσίαν ἐντελλομένων ἐξόδων, παρακαλοῦμεν ὅπως ἐκδώσετε σχετικὰς διαταχὰς εἰς τὰς καθ' ἡμᾶς Ὑπηρεσίας Τ Τ Γραμμῶν ἵνα τὰ ἐν λόγῳ δικαιολογητικὰ τῆς ἀρμοδιότητος τοῦ ὧς εἴρηται καθ' ἡμᾶς Τμήματος υποβάλλωνται ἐκ μέρους τούτων εἰς ἡμᾶς, μετ' ἀνακοινώσεως τῆς υποβολῆς εἰς τὰ ἀρμόδια Ταμεία παρ' ἐξωφληθῆσαν τὰ ἐντάλματα ταῦτα ἐπὶ τῷ σκοπῷ τοῦ ἐλέγχου τούτων και παρ' ὑμῶν διαπιστουμένου διὰ τῆς θεωρήσεως τῶν καταστάσεων διὰ τὰς γενουμένας δαπάνας και εἶτα υποβάλλωνται εἰς τὸ καθ' ἡμᾶς Ἴον Τμήμα Τ. Τ. Γραμμῶν, ὅπερ θέλει μεριμνᾶ διὰ τὰ περαιτέρω.

Ἐν Ἀθήναις τῇ 15 Φεβρουαρίου 1938.

Ὁ Ὑφυπουργὸς
Κ. ΝΙΚΟΛΟΠΟΥΛΟΣ

V. ΑΝΑΚΟΙΝΩΣΕΙΣ

Ἀνακοίνωσις: Ἐνάρξεως Τηλεφ. Γραφείου.

Κατὰ τὸν μῆνα Νοέμβριον ἤρξαντο λειτουργοῦντα τὰ τηλεφ. γραφεῖα Ἀγριανῆς - Φυλλίδος, Ἀναστασίας - Φυλλίδος, Βουτουδιάρη - Ἀποκορώνου, Ἐλαιῶνος - Σερρών, Καρεφυλιανῶν - Κισσάμου, Κορομηλιάς - Δομοκοῦ, Κουμαρῆν - Κισσάμου, Ὀρεινῆς - Σερρών, Πλακιά - Ἀγ. Βασιλείου καὶ Τέρου Εὐρυτανίας, καὶ τὸ Ταχυδρ. Γραφεῖον Μαντευλάκω - Στρατωνίου, τὸν δὲ μῆνα Δεκέμβριον τὰ τηλεφ. γραφεῖα Δρομονέρου - Κισσάμου, Ἐπισκοπῆς Καλάμου - Κεφαλληνίας, Θεοδορογιάννη - Ναυπακτίας, Μαρυμακέτου - Αἰδηθίου, Ματαράγκα - Ἠλείας, Μύλων - Ρεθύμνου, Ντομάτων - Κεφαλληνίας, Παρθαλίου - Λακεδαιμόνος, Πλακαλιῶνων - Κισσάμου, Πύρου - Κεφαλληνίας, Σαρλάτων - Κεφαλληνίας καὶ ἔπαυσαν λειτουργοῦντα τὰ ταχυδρομ. γραφεῖα Κουρτεσίου καὶ Νέας Μανωλάδος - Ἠλείας.

Μετωνομάσθη τὸ Τ.Τ.Τ. γραφεῖον γ' τάξ. Χερσονήσου εἰς Λιμένος Χερσονήσου.

Διὰ Β. Διατάγματος αἱ Κοινότητες Βούλας καὶ Βουλιαγμένης ἀπεσπάσθησαν τῆς διοικητικῆς περιφέρειας τοῦ Νομοῦ Ἀττικῆς καὶ Βοιωτίας καὶ ὑπήχθησαν εἰς τὴν περιφέρειαν τῆς Διοικήσεως Πρωτευούσης.

Ἀνακοίνωσις: Πειθαρχικῶν ἀποφάσεων κατὰ τοῦ Προσωπικοῦ Τ.Τ.Τ. μὴνὸς Ἰανουαρίου ε. ἔ.

Ἰπὸ τοῦ Τμήματος Προσωπικοῦ.

Πρόστιμον ὀρχ. 500 εἰς τὸν διευθυνοῦντα τὸ ταχ. τηλ. Ἀχαρνῶν (τηλ) τὴν γ' Κούμναν δι' ἀσύγγνωστον ἀμέλειαν καὶ ἀδιαφορίαν περὶ τὴν ἐκτέλεσιν τῶν καθηκόντων του.

Πρόστιμον ὀρχ. 250 εἰς τὸν διανομέα τοῦ ταχ. Ἀλμυροῦ Χρ. Μέττον διὰ ψευδῆ καταγγελίαν τοῦ προϊσταμένου του.

Ἀπόρριψις ἐφέσεως (τηλ) τοῦ α' Π. Παρασκευαΐδου κατὰ πειθαρχικῆς ἀποφάσεως, δι' ἧς ἐπεβλήθη αὐτῷ ἡ ποινὴ τοῦ 750δράχμου προστίμου δι' ἄρνησιν ἐκτελέσεως διαταγῆς.

Ἀπόρριψις ἐφέσεως (τηλ) τοῦ α' Δημ. Τριανταφύλλου κατὰ πειθαρχικῆς ἀποφάσεως τῆς 9ης Περιφερειακῆς δι' ἧς ἐπεβλήθη αὐτῷ ἡ ποινὴ τοῦ 500δράχμου προστίμου δι' ἀσύγγνωστον ἀμέλειαν περὶ τὴν ἐκτέλεσιν τῶν καθηκόντων του.

Ἰπὸ τῆς Δ)σεως Ταχ. Ἐκμεταλλεύσεως.

Πρόστιμον ὀρχ. 100 εἰς διαχειριστὴν ἐπιταγῶν Τμηματ. ΤΤΤ. Γραφείου Σ. Ε. Κ. (τηλ) τὴν β' Λάμπρον Λαμπρίδην, διότι ἠρνήθη νὰ ἐξαργυρώσῃ ἐπιταγὴν ἰσχυρισθεὶς ὅτι ἦτο ἀνηχολημένος, γενόμενος οὕτω ὑπαίτιος καθυστερήσεως τῆς πληρωμῆς τῆς.

Ἐγένετο δεκτὴ ἡ ἔφεσις (τηλ) τοῦ γ' Νικ. Μαγουλᾶ προϊ-

σταμένου ΤΤΤ. Σκοπέλου κατά πειθαρχικῆς ἀποφάσεως 8ης Περιφερειακῆς, δι' ἧς ἐτιμωρήθη δι' ἐπιπλήξεως.

Ἀπόρριψις ἐφέσεως τοῦ παρὰ τῷ Κεντρ. Ταχ. Ἀθηνῶν τηλ) τοῦ α' τάξεως Ἰω. Χατζηαράπη κατά πειθαρχικῆς ἀποφάσεως, δι' ἧς ἐτιμωρήθη δι' ἐπιπλήξεως.

Ἀνακοίνωσις: Μεταβολῶν Προσωπικοῦ Τ.Τ.Τ.

Εἰς τὸ ὑπ' ἀριθ. 1)1938 Δελτίον Τ.Τ.Τ. ἀνεγράφη ἐκ τυπογραφικῆς παραδρομῆς, ὅτι ἀπενεμήθη εἰς τὸν Τμηματάρχην α' τάξ. Ἰω. Λαχινιάκη ὁ Σταυρὸς Ταξιαρχῶν τοῦ Β' Τάγματος τοῦ Φοίνικος, ἐνῶ ἀπενεμήθη αὐτῷ ὁ Χρυσὸς Σταυρὸς τοῦ ἰδίου Τάγματος. Ἐπίσης εἰς τοὺς Τμηματάρχας α' τάξ. Σπ. Καράλην, Ἰω. Κόλλιαν, Γ. Σαντελήν, Γ. Ἀθανασιάδην, Γ. Λαρισσινόν, Σπ. Κότσην, Ν. Κουλόπουλον, Ἀθ. Γεντέκον, Κ. Ρουμπέσην, Ἐμμ. Διαναδάκην, Ι. Καλλιτανιώτην, Γ. Τσουκαλᾶν, Κ. Καλλέργην, Ι. Γασπαράκη καὶ Β. Μούτσον ἀπενεμήθη ὁ Ἀργυρὸς Σταυρὸς τοῦ Β' Τάγματος Γεωργίου τοῦ Α' καὶ οὐχὶ ὁ Χρυσὸς ὡς ἀνεγράφη.

Μετετέθησαν οἱ τηλεγραφηταὶ γ' τάξ. Κ. Κωστόπουλος ἐκ τῆς Περιφερειακῆς Πειραιῶς εἰς Περιφερειακὴν Ἀθηνῶν, Φ. Κουτσοποδιώτης ἐκ τοῦ Ταχ. Πειραιῶς εἰς Περιφερειακὴν Ἀθηνῶν, Γ. Πετραντωνάκης ἐκ τοῦ Ταχ. Τηλ. Καρυῶν Ἀγ. Ὄρους εἰς Τηλεγρ. Θεσ)νίκης, Π. Γκολφινόπουλος ἐκ τοῦ Κεντρ. Ταχ. Ἀθηνῶν εἰς Α' Γραφεῖον Δ)σεως Κινητῶν Ταχυδρομείων, Μ. Βερυκοιάκης ἐκ τοῦ τηλεγρ. Ἡρακλείου εἰς τὸ ΤΤΤ. Γραφεῖον Πύργου καὶ ὁ Μιλ. Δαυιήλ ἐκ τοῦ Ταχ. Κλεισούρας εἰς Ταχ. Ἀγυιάς ἀντὶ τοῦ τηλεγρ. α' τάξ. Ν. Σαρρέα τιθεμένου τῇ αἰτήσει του εἰς διάθεσιν Περιφερειακῆς Θεσ)νίκης.

Μετετέθησαν οἱ βοηθοὶ α' τάξ. Γεώργ. Λάφης τοῦ Ταχ. Ἀγ. Γεωργίου καὶ Στ. Παπῆς τοῦ τηλεγρ. Θεσ)νίκης ἀμοιβαίως καὶ ὁ Χρ. Καπέλλος ἐκ τοῦ Ταχ. Μάνεσι Καλαβρύτων εἰς Ταχ. Γκούρας.

Ἐτέθη εἰς εἰδικὴν διαθεσιμότητα ἐπὶ ἓν ἔτος λόγῳ νόσου ὁ τηλεγραφητῆς α' τάξ. Ἰω. Μπέλλητας.

Ἀνεκλήθη τὸ Β. Διάταγμα, δι' οὗ ἐτέθη εἰς διαθεσιμότητα ἐπὶ ἐξάμηνον ὁ τηλεγραφητῆς β' τάξ. Συστ. Παπαθεοδώρου, ὡς μὴ ἐκτελεσθέν.

Ἀπελύθη τῆς ὑπηρεσίας ὁ τηλεγραφητῆς α' Στυλ. Ἀλεξάνδρου, ἐπὶ τῷ ὅτι κατέστη ἀνίκανος πρὸς περαιτέρω ἐκτέλεσιν τῶν καθηκόντων του λόγῳ νόσου.

Προήχθη ὁ μέχρι τοῦδε Τ. Τ. Ἀρχιμηχανικὸς α' τάξ. Ἀριστόβ. Ρίκος εἰς Ἀνώτερον Ἀρχιμηχανικὸν ἐπὶ βαθμῶ Διευθυντοῦ Ὑπουργείου α' τάξεως.

Διωρίσθη βοηθὸς β' τάξ. ὁ Ἀθαν. Ἀντωνόπουλος ἀπόφοιτος τῆς Σχολῆς ΤΤΤ. Θεσσαλονίκης καὶ ἐτοποθετήθη εἰς Περιφερειακὴν Κομοτινῆς.



ΔΕΛΤΙΟΝ

ΤΑΧΥΔΡΟΜΕΙΩΝ, ΤΗΛΕΓΡΑΦΩΝ, ΤΗΛΕΦΩΝΩΝ

ΤΜΗΜΑ ΓΕΝΙΚΩΝ ΥΠΟΘΕΣΕΩΝ

Ἄριθ. 4.

16 - 28 Φεβρουαρίου 1938.

ΠΕΡΙΕΧΟΜΕΝΑ

I. ΑΝΑΓΚΑΣΤΙΚΟΙ ΝΟΜΟΙ

Α' ΕΙΔΙΚΟΙ

- | | Σελις |
|---|-------|
| 1076)1938 Περί ἀντικαταστάσεως τοῦ ἀρθρ. 11 τοῦ ὑπ' ἀριθ. 391)1936 Ἀναγκ. Νόμου | 77 |

II. ΑΠΟΦΑΣΕΙΣ

- | | |
|---|----|
| 156462 Περί ἐγκρίσεως πωλήσεως ἐνσήμων Ταμείου Συντάξεων Μηχανικῶν καὶ Ἐργοληπτῶν Δημοσίων ἔργων ὑπὸ τῶν ΤΤΤ γραφείων | 79 |
| 160148 Περί ἐπεκτάσεως τοῦ δικαιώματος διεξαγωγῆς ἐπισήμων συνδιαλέξεων εἰς τινὰς ἀρχάς | 80 |

III. ΕΓΚΥΚΛΙΟΙ

Α' ΓΕΝΙΚΑΙ

- | | |
|--|----|
| 161181 Περί τρόπου καταλογισμοῦ τελῶν σημάσεως πειθαρχ. ἀποφάσεων κατ' ἐργολάβων καὶ ταχυδρόμων ταχ. μεταφορῶν | 81 |
| 157507 Περί κοινοποιήσεως ἀποφάσεως Ὑπουργείου Οἰκονομικῶν καὶ Συγκοινωνίας | 81 |

Β' ΤΑΧΥΔΡ. ΕΚΜΕΤΑΛΛΕΥΣΕΩΣ

- | | |
|--|----|
| 147294 Περί χρησιμοποιοήσεως μολυβδοσφραγίδων πρὸς σφράγιση τῶν ταχ. ἀποστολῶν | 83 |
|--|----|

	Σελίς
165398 Περί αεροπορ. δρομολογίων έσωτερικού από 1-31 Μαρτίου έ. έ	84
154041 Περί τροποποιήσεως τιμολογίου έξωτερικών δεμάτων	84
161765 Περί μη έκδόσεως έπιταγών έπ' ονόματι πληρεξου- σίων τών συνταξιούχων	86
160434 Περί έπιταγών περιφερείας Μπογιατίου-Διονύσου....	86

Γ'. ΤΗΛΕΓΡ. ΤΗΛΕΦ. ΕΚΜΕΤΑΛΛΕΥΣΕΩΣ

162546 Περί τρόπου διαχειρίσεως μετεωρολογικών τηλ)των..	87
331995 Περί διαχειρίσεως άζητήτων τηλ)των έπιδιδομένων από της ταχ. και τηλ θυρίδος	90
142921 Περί έπεκτάσεως ύπηρεσίας πολυτελών τηλ)των.....	91
142249 Περί τροποποιήσεως τηλεγραφικού τιμολογίου.....	91
142296 Περί δοκιμασίας τών ζεκτιμένων ειδικότητα έν τῷ χειρισμῷ τῶ διαφόρων τηλεγραφικών συστημά- των	93
164073 Περί καθορισμού συντετιμημένων τύπων συνεννοήσεως	94
160135 Περί έκτυπώσεως νέου στατιστικού πίνακος της τηλεφ. ύπηρεσίας	97

Δ' ΤΕΧΝΙΚΗΣ ΔΙΕΥΘΥΝΣΕΩΣ

144231 Περί ύποβολής δικαιολογητικών προμηθειών μέχρι 15 Μαρτίου έ. έ.	98
--	----

Ε'. ΤΑΧΥΔΡ. ΤΑΜΙΕΥΤΗΡΙΟΥ

103727 Περί άπολείας βιβλιαρίων Ταμειυτηρίου.....	98
105373 Περί ύποβολής βιβλιαρίων προς έγγραφην τόκων ...	99

IV. ΑΝΑΚΟΙΝΩΣΕΙΣ

*Ανακοίνωσις : Υπ' αριθ. 331939 και 351113 έτους 1937 έγ- κυκλίων. Τμήματος Τηλεγρ. Έκμεταλλεύσεως περι έπεκτάσεως ύπηρεσίας Πολυτελών Εύχετηρίων Τη- λεγραφημάτων.....	100
*Ανακοίνωσις : Μεταβολών Προσωπικού ΤΤΤ.....	102

Ι. ΑΝΑΓΚΑΣΤΙΚΟΙ ΝΟΜΟΙ

Α'. ΕΙΔΙΚΟΙ

Ἀναγκ. Νόμος ὑπ' ἀριθ. 1076. 1938

Περὶ ἀντικαταστάσεως τοῦ ἄρθρου 11 τοῦ ὑπ' ἀριθ. 391) 1936 Ἀναγκαστικοῦ Νόμου.

(Ἐφ. Κυβ. 47, 14-2-38.)

ΓΕΩΡΓΙΟΣ Β' ΒΑΣΙΛΕΥΣ ΤΩΝ ΕΛΛΗΝΩΝ

Προτάσει τοῦ Ἡμετέρου Ὑπουργικοῦ Συμβουλίου, ἀπεφασίσασμεν καὶ διατάσσομεν:

Ἄρθρον μόνον.

Τὸ ἄρθρον 11 τοῦ ὑπ' ἀριθ. 391) 1936 Ἀναγκαστικοῦ Νόμου «περὶ ὀργανισμοῦ καὶ Διευθύνσεως τοῦ Ταχ. Ταμειυτηρίου κλπ.» ἀντικαθίσταται ὡς ἑξῆς:

1. Διὰ τὸν ἔλεγχον τῶν ἀπολογισμῶν, ἰσολογισμῶν καὶ τῶν ἐν γένει λογαριασμῶν τοῦ Ταχ. Ταμειυτηρίου καθίσταται ἀρμόδιον τὸ Ἐλεγκτικὸν Συνεδρίον.

2. Ἐνώπιον τοῦ Ἐλεγκτικοῦ Συνεδρίου λογοδοτοῦσιν οἱ ταμίαι τῶν Ταχ. Ταμειυτηρίων καὶ ὁ Προϊστάμενος τοῦ Λογιστηρίου.

Οἱ Ταμίαι ὑπέχουσιν ἀπέναντι τοῦ Ταχ. Ταμειυτηρίου τὰς αὐτὰς εὐθύνας, ὡς κατὰ τὸ Δημόσιον Λογιστικὸν ὑπέχουσιν οἱ Δημόσιοι ταμίαι ἀπέναντι τοῦ Δημοσίου. οὐδεμίαν ὅμως ὑπέχουσιν εὐθύνην διὰ τὴν ἐξόφλησιν χρηματικῶν ἐνταλμάτων ἢ ἄλλων τίτλων πληρωμῆς ἐπὶ τῇ μὴ ὀρθῇ τούτων ἐκδόσει, δι' ἣν εὐθύνονται ἀποκλειστικῶς οἱ κατὰ τὴν ἐπομένην παράγραφον ἐντελλόμενοι τὰς πληρωμὰς καὶ οἱ συνυπογράφοι τούτους τίτλους πληρωμῆς.

3. Οἱ ἐντελλόμενοι τὰς πληρωμὰς τοῦ Ταχ. Ταμειυτηρίου καὶ οἱ συνυπογράφοι τούτους τίτλους πληρωμῆς εὐθύνονται ἀλληλεγγύως ἀπέναντι τούτου διὰ πᾶσαν ἐντολὴν πληρωμῆς μὴ στηριζομένην εἰς τὸν Νόμον ἢ μὴ συνοδευομένην μὲ τὰ κανονισμένα δικαιολογητικὰ ἢ γενομένην ἀνεπιτώσεως ἢ καθ' ὑπέρβασιν τῆς χορηγουμένης τοιαύτης. Οὗτοι δὲν λογοδοτοῦσιν ἐνώπιον τοῦ Ἐλεγκτικοῦ Συνεδρίου, ἀλλ' ἡ εὐθύνη τῶν κρίνεται ὑπὸ τούτου ἐκ τῶν λογαριασμῶν καὶ στοιχείων τῶν ταμειακῶν ὑπολόγων.

4. Ὁ Προϊστάμενος τοῦ Λογιστηρίου εὐθύνεται διὰ τὴν ἀκρίβειαν καὶ τὸ νόμιμον τῶν συμφηφιστικῶν καὶ λογιστικῶν ἐν

γένει ἐγγραφῶν τῶν γενομένων ἀνευ τῆς μεσολαβήσεως τῶν ταμειακῶν ὑπολόγων.

5. Ὁ ἔλεγχος τῶν λογαριασμῶν τῶν ὑπολόγων τοῦ Ταχ. Ταμειυτηρίου ἀσχεῖται ἐν αὐτῷ τῷ Κεντρικῷ Καταστάματι τοῦ Ταχ. Ταμειυτηρίου δι' ἐπὶ τούτῳ ὀριζομένου κατὰ διαχειριστικὸν ἔτος ὑπὸ τοῦ Ἐλεγκτικοῦ Συνεδρίου Παρέδρου.

Παρὰ τῷ Παρέδρῳ τάσσεται ὑπὸ τοῦ Συνεδρίου καὶ βοηθητικὸν προσωπικὸν ἐκ 2 Λογιστῶν ἢ Εἰσηγητῶν καὶ 2 Ἀκολούθων.

Ὁ Πάρεδρος καὶ τὸ βοηθητικὸν προσωπικὸν δύναται ν' ἀντικατασταθῇ ἐν ὅλῳ ἢ ἐν μέρει καὶ διαρκοῦντος τοῦ ἔτους.

Τὸν Πάρεδρον ἀπόντα ἢ κωλυόμενον ἀναπληροῖ ἕτερος Πάρεδρος ὀριζόμενος ὑπὸ τοῦ Ἐλεγκτικοῦ Συνεδρίου.

Ὁ Πάρεδρος τοῦ Συνεδρίου καὶ τὸ παρ' αὐτῷ προσωπικὸν κατόπιν ἐντολῆς τοῦ Ἐλεγκτικοῦ Συνεδρίου δικαιούνται νὰ λαμβάνωσι γνῶσιν πάσης ἐν τοῖς βιβλίοις τοῦ Ταχ. Ταμειυτηρίου ἐγγραφῆς, ὡς καὶ παντὸς ἐγγράφου χρησίμου διὰ τὴν ἐκτέλεσιν τοῦ ἔργου τῶν.

Ὁ Πάρεδρος τοῦ Ἐλεγκτικοῦ Συνεδρίου καὶ τὸ βοηθητικὸν προσωπικὸν αὐτοῦ εὐθύνεται ἐνώπιον τοῦ Συνεδρίου κατὰ τὰ ἄρθρα 33 καὶ 37 τοῦ Ν. Δ. τῆς 4 Ἰουλίου 1923, «περὶ Ὁργανισμοῦ τοῦ Ἐλεγκτικοῦ Συνεδρίου» διὰ πᾶσαν ἐπεληθούσαν θετικὴν ζημίαν εἰς τὸ Ταχ. Ταμειυτήριον.

6. Αἱ ἐν γένει ἀποδοχαὶ τοῦ ἀνωτέρω Παρέδρου καὶ τοῦ παρ' αὐτῷ βοηθητικοῦ προσωπικοῦ βαρύνουσι τὸ Ταχ. Ταμειυτήριον, καταβάλλονται δ' ὑπὸ τούτου ἀπ' εὐθείας πρὸς τοὺς δικαιούχους.

7. Δι' ἀποφάσεως τοῦ Ἐλεγκτικοῦ Συνεδρίου καθορίζονται τὰ τῆς συντάξεως, ὑποβολῆς καὶ ἐλέγχου τῶν ἐτησίων, μηνιαίων, δεκαημέρων ἢ ἡμερησίων λογαριασμῶν τῶν ὑπολόγων τοῦ Ταχ. Ταμειυτηρίου, ὁ χρόνος ὑποβολῆς τούτων, τὰ τῆς ὑπογραφῆς τῶν ἐκδιδομένων φύλλων ἐλλείψεων καὶ χρεωστικῶν ἢ πιστωτικῶν τοιούτων, ὁ τρόπος ἐν γένει τῆς ἐνεργείας τοῦ ἐλέγχου καὶ πᾶσα ἀναγκαία διὰ τὴν ἀσκήσιν τούτου λεπτομέρεια.

8. Ὡς πρὸς τοὺς λογαριασμοὺς τῶν ὑπολόγων τοῦ Ταμειυτηρίου ἐφαρμόζονται ἀναλόγως τὰ ἄρθρα 22 καὶ 23 τοῦ Ν. Δ. τῆς 4 Ἰουλίου 1923 «περὶ Ὁργανισμοῦ τοῦ Ἐλεγκτικοῦ Συνεδρίου καὶ τὸ ἄρθρον 65 τοῦ ἀπὸ 15 8) ἰδίου 1923 Β. Δ. «περὶ ἐκτελέσεως τοῦ ἀπὸ 4 Ἰουλίου 1923 Ν. Δ. κλπ.».

9. Διὰ τὴν ἀντιμετώπισιν τῆς ἐργασίας τοῦ, ὡς ἀνωτέρω, ἐλέγχου προστίθενται παρὰ τῷ Ἐλεγκτικῷ Συνεδρίῳ 1 θέσις Παρέδρου, 2 θέσεις Λογιστῶν α' ἢ β' τάξεως ἢ Εἰσηγητῶν καὶ 2 θέσεις Ἀκολούθων.

Ἡ πλήρωσις τῆς διὰ τοῦ παρόντος συνιστωμένης θέσεως

Παρέδρου ενεργείται δι' αποφάσεως τοῦ Ὑπουργικοῦ Συμβουλίου ἐκ τῶν κατὰ τὰς κειμένας διατάξεις ἐχόντων τὰ πρῶτοντα διὰ τὴν κατάληψιν τῆς θέσεως ταύτης ὑπαλλήλων τῆς Γενικῆς Διευθύνσεως Δημοσίου Λογιστικῆς.

Ἐν Ἀθήναις τῇ 3 Φεβρουαρίου 1938.

ΓΕΩΡΓΙΟΣ Β΄

Τὸ Ὑπουργικὸν Συμβούλιον

Ὁ Πρόεδρος
Γ. ΜΕΤΑΞΑΣ

Τὰ Μέλη

Κ. ΓΕΩΡΓΑΚΟΠΟΥΛΟΣ, ΠΕΡ. ΡΕΔΙΑΔΗΣ, Γ. ΑΡΒΑΝΙΤΗΣ,
Γ. ΚΥΡΙΑΚΟΣ, Α. ΚΟΡΙΖΗΣ, Γ. ΣΠΥΡΙΔΩΝΟΣ, Α. ΑΠΟΣΤΟΛΙΔΗΣ, Κ. ΝΙΚΟΛΟΠΟΥΛΟΣ, Ν. ΠΑΠΑΔΗΜΑΣ, Π. ΠΑΠΑΒΑΣΙΛΕΙΟΥ, Α. ΔΗΜΗΤΡΑΤΟΣ, Κ. ΜΠΟΥΡΜΠΟΥΛΗΣ, Θ. ΝΙΚΟΛΟΥΔΗΣ.

Ἐθεωρήθη καὶ ἐτέθη ἡ μεγάλη τοῦ Κράτους σφραγίς.

Ἐν Ἀθήναις τῇ 11 Φεβρουαρίου 1938.

Ὁ ἐπὶ τῆς Δικαιοσύνης Ὑπουργός
Γ. ΛΟΓΟΘΕΤΗΣ

Φ Ι Α Θ Ε Τ Ι Κ Ο
Τ ὸ Ν ὸ Ρ Ο Λ ὸ Κ Ο
Ι Ι . Α Π Ο Φ Α Σ Ε Ι Σ
Μ Ο Υ Σ Ε Ι Ο

Τμῆμα ΙΙ.

Ἄριθ. Πρωτ. 156462.

Π ε ρ ῖ λ η ψ ῖ ς

«Ἐγκρίνεται ἡ πώλησις ἐνσήμων Ταμείου Συντάξεων Μηχανικῶν καὶ Ἐργοληπτῶν Δημοσίων Ἔργων ὑπὸ τῶν ΤΤΤ. Γραφείων».

Ἄ φ ὸ ς ῖ ς

Ἐχοντες ὑπ' ὄψει :

1) Τὸ ἀπὸ 14 Ὀκτωβρίου π. ἔ. Β. Διάταγμα περὶ πωλήσεως ὑπὸ τῶν ΤΤΤ. Γραφείων, ἐνσήμων Νομικῶν Προσώπων Δημοσίου Δικαίου.

2) Τὸ ὑπ' ἀριθ. Γ. 1065)Δ. 666 τῆς 14 Φεβρουαρίου ἐ. ἔ. ἔγγραφον τοῦ Ταμείου Συντάξεων Μηχανικῶν καὶ Ἐργοληπτῶν Δημοσίων Ἔργων, δι' οὗ ἀποδέχεται ὅπως τὸ εἰδικὸν ἐνσημον τοῦ Ταμείου τούτου, διατίθεται ὑπὸ τῶν ΤΤΤ. Γραφείων ἐπὶ προμηθεῖα 3ο)ο.

Ὅριζομεν

Ὅπως ὑπὸ τῶν ΤΤΤ. Γραφείων τοῦ Κράτους διατίθεται εἰς τὸ Κοινὸν, τὸ εἰδικὸν ἔνσημον τοῦ Ταμείου Συντάξεων Μηχανικῶν καὶ Ἐργοληπτῶν Δημοσίων Ἔργων, ἐπὶ προμηθείᾳ 3 ο)ο τὴν δὲ εἰς τὸν Διαχειριστὴν ταχυδρομικῶν ἐνσήμων τοῦ Κεντρικοῦ Ταχυδρομείου Ἀθηνῶν χορηγηθησομένην ὑπὸ τοῦ ὡς ἄνω Ταμείου παγίαν προκαβολὴν τοῦ εἰδικοῦ τούτου ἐνσήμου εἰς τὸ ποσὸν τῆς ἀξίας τῶν τριῶν ἑκατομμυρίων δραχμῶν.

Ἐν Ἀθήναις τῇ 26 Φεβρουαρίου 1938.

Οἱ Ὑπουργοὶ

Τῶν Οἰκονομικῶν
Α. ΑΠΟΣΤΟΛΙΑΝΣ

Τῆς Συγκοινωνίας Ὑψηλῶς
Κ. ΝΙΚΟΛΟΠΟΥΛΟΣ

Τμῆμα I.

Ἄριθ. Πρωτ. 160148.

Περίληψις.

Περὶ ἐπεκτάσεως τοῦ δικαιώματος διεξαγωγῆς ἐπισήμων συνδιαλέξεων εἰς τινὰς ἀρχάς.

ΑΠΟΦΑΣΙΣ

Ἐχόντες ὑπ' ὄψει τὸ ἀπὸ 19 Φεβρουαρίου 1937 Β. Δ. περὶ ἐκτελέσεως Νόμου 4275 «περὶ τηλεφωνικῆς ἀνταποκρίσεως» δημοσιευθὲν εἰς τὸ ὑπ' ἀριθ. 69 τῆς 25 Φεβρουαρίου π. ἔ. φύλλον τῆς Ἐφημερίδος τῆς Κυβερνήσεως, τεῦχος Α', ἐπιτρέπομεν τὴν διεξαγωγὴν ἐπισήμων ὑπεραστικῶν συνδιαλέξεων ὑπὸ τοὺς περιορισμοὺς τοῦ νόμου 4275 καὶ τοῦ εἰς ἐκτέλεσιν αὐτοῦ ἐκδοθέντος Β.Δ. 17-9-36 εἰς τὰς κάτωθι Δημοσίας Ἀρχάς.

1) Εἰς τοὺς Νομάρχας μετὰ τῶν Ὑπουργῶν, Γενικῶν Γραμματέων καὶ Γενικῶν Διευθυντῶν τῶν Ὑπουργείων.

2) Εἰς τοὺς Νομάρχας, Εἰσαγγελεῖς καὶ Ἐπόπτας Ἐργασίας καὶ Λιμενάρχας μετὰ τῶν Ἀστυνομικῶν Ἀρχῶν τῆς περιφερείας τῶν καὶ ἀντιστρόφως δι' ἐπείγοντα ζητήματα δημοσίας Ἀσφαλείας καὶ τάξεως.

3) Εἰς τοὺς Διοικητὰς καὶ Ἐπιτελάρχας Σωματίων Στρατοῦ, Μεραρχιῶν καὶ Συνταγμάτων μετὰ τῶν Ἀστυνομικῶν Ἀρχῶν τῆς Περιφερείας τῶν καὶ ἀντιστρόφως δι' ἐπείγοντα ζητήματα δημοσίας ἀσφαλείας καὶ τάξεως.

Ἐν Ἀθήναις τῇ 24 Φεβρουαρίου 1938.

Ὁ Ὑφυπουργὸς
Κ. ΝΙΚΟΛΟΠΟΥΛΟΣ

III. ΕΓΚΥΚΛΙΟΙ

Α'. ΓΕΝΙΚΑΙ

Τμήμα Προσωπικού

Αριθ. Πρωτ. 161181.

Περίληψις

«Περί τρόπου καταλογισμού τελών σημάτων πειθ. αποφάσεων κατ' έργολάβων και ταχυδρομίων ταχ. μεταφορών».

Πρός την V Περιφερικήν Διεύθυνσιν ΤΤΤ. Λάρισαν.

Λάρισα

Ἐν σχέσει πρὸς τὴν ὑπ' ἀριθ. 5056)7-2-38 ἀναφοράν σας, δι' ἧς τίθεται τὸ ἐρώτημα ἐὰν ἢ ὑπ' ἀριθ. 336941)3-12-37 διαταγή ἡμῶν (περὶ συμμετροῦ καταλογισμοῦ τελῶν σημάτων πειθαρχικῆς διαδικασίας κλπ. (Δελτίον ΤΤΤ. 1937 σελίς 1004), ἔχῃ ἐφαρμογὴν καὶ ἐπὶ πειθαρχικῶν ἀποφάσεων ἐκδιδομένων κατὰ πλείονων τοῦ ἐνός ταχ. ἐργολάβων, γνωρίζομεν ὑμῖν ὅτι ἐν προκειμένῳ ἐφαρμογὴν ἔχει ἢ ὑπ' ἀριθ. 314310)31-10-1933 ἐγκύκλιος περὶ τελῶν σημάτων πειθαρχικῶν ἀποφάσεων κατ' ἐργολάβων», καθ' ἣν ἀποφάσεις ἐπιβάλλουσαι πρόστιμα εἰς ἐργολάβους καὶ ταχυδρομῖους ταχ. μεταφορῶν ὑπόκεινται εἰς τέλη σημάτων, συμφώνως τῷ ἄρθρῳ 19 παρ. 2 τοῦ Κώδικος περὶ τελῶν χαρτοσήμου, δραχμῶ 10 καὶ τὰ πρόσθετα τοιαῦτα.

Ἐνταῦθα τὸ τέλος ἐπιβάλλεται ἐπὶ τοῦ ἐγγράφου. Συνεπῶς ἂν καταλογισθῶσι διὰ τῆς αὐτῆς ἀποφάσεως παραβάσεις πλείονων. Ἐν μόνον τέλος θὰ καταβληθῆ. ὀφειλόμενον συμμετρως ὑπὸ τῶν καθ' ὧν αὕτη.

Ἐν Ἀθήναις τῇ 16 Φεβρουαρίου 1938.

Ὁ Ὑφυπουργὸς
Κ. ΝΙΚΟΛΟΠΟΥΛΟΣ

Κοινοποιήσις: Περιφερειακῆς ΤΤΤ Διευθύνσεις.

Τμήμα Προσωπικού

Αριθ. 157507.

Περίληψις

Περὶ κοινοποιήσεως ἀποφάσεως Ὑπουργείων Οἰκονομικῶν καὶ Συγκοινωνίας.

Πρὸς τὴν VIII Περιφ. Τ.Τ.Τ. Δ)ρῶν Ἀθηνῶν ἐνταῦθα.

Εἰς ἀπάντησιν τῆς ὑπ' ἀριθ. 30449 ἀπὸ 19 Νοεμβρίου π. ἑ. ὑμετέρας ἀναφορᾶς ἐὰν οἱ προσωρινῶς διευθύνοντες Τ. Τ. Γραφεῖα ἰδιωτῶν δύνανται νὰ ὑπογράψωσιν τὰ ἀτομικὰ χρηματικὰ ἐντάλματα πληρωμῆς ἀποδοχῶν τοῦ προσωπικοῦ τοῦ ὑπ' αὐτῶν διευθυνομένου γραφείου, κοινοποιούμεν ὑμῖν κατωτέρω τὴν ὑπ' ἀριθ. 154285 ἀπὸ 17-2-1938 κοινὴν ἀπόφασιν τῶν Ὑπουργῶν τῶν Οἰκονομικῶν καὶ Συγκοινωνίας πρὸς γνῶσιν καὶ ἐπακριβῆ συμμόρφωσιν.

Ἐν Ἀθήναις τῇ 24 Φεβρουαρίου 1938.

Ὁ Ὑπουργὸς
Κ. ΝΙΚΟΛΟΠΟΥΛΟΣ

Κοινοποιήσις: Τ.Τ.Τ. Ὑπηρεσίας.

Ἀριθ. 154285.

Α Π Ο Φ Α Σ Ι Σ

ΟΙ ΥΠΟΥΡΓΟΙ ΟΙΚΟΝΟΜΙΚΩΝ ΚΑΙ ΣΥΓΚΟΙΝΩΝΙΑΣ

Ἐχόντες ὑπ' ὄψει τὴν ἀπὸ 19 Φεβρουαρίου 1931 ἀπόφασιν τοῦ Ὑπουργοῦ τῶν Οἰκονομικῶν «περὶ τρόπου πληρωμῆς τῶν μισθῶν καὶ λοιπῶν σταθερῶν ἀποδοχῶν τῶν δημοσίων πολιτικῶν ὑπαλλήλων» τροποποιούμεν τὴν ὑπ' ἀριθ. 22504) 1931 ἀπόφασιν ἡμῶν ὅσον ἀφορᾷ αὐτὴ τὴν ἐκκαθάρισιν καὶ ἐπιταγὴν πληρωμῆς τῶν μισθῶν κλπ. τοῦ προσωπικοῦ τῶν Ταχ. Τηλεφ. Γραφείων καὶ τῶν Ταχ. Τηλ. Τηλεφ. Γραφείων ἅτινα δὲν διευθύνονται παρὰ μονίμου ΤΤΤ. ὑπαλλήλου καὶ ἀνατίθεμεν τὴν ἐκκαθάρισιν καὶ ἐπιταγὴν τῶν ἀποδοχῶν κλπ. τούτων εἰς μὲν τὸν προϊστάμενον τοῦ γραφείου ἐπιδλέψεως προκειμένου περὶ τοῦ μονίμου προσωπικοῦ τῶν Ταχ. Τηλεφ. Γραφείων, εἰς τὸν προϊστάμενον δὲ τῆς οἰκείας Περιφ. Διευθύνσεως ὅσον ἀφορᾷ τὸ μόνιμον προσωπικὸν τῆς ὡς ἀνωτέρω μνημονευμένης κατηγορίας Ταχ. Τηλ. Τηλεφ. Γραφείων, τοῦ σχετικοῦ ἀτομικοῦ ἐντάλματος ἐκδιδομένου πάντοτε εἰς βᾶρος τῆς Περιφέρειας τοῦ Τ.Τ. Γραφείου.

Ἐν Ἀθήναις τῇ 17 Φεβρουαρίου 1938.

Οἱ Ὑπουργοί

Οἰκονομικῶν
Δ. ΑΠΟΣΤΟΛΙΔΗΣ

Συγκοινωνίας
Κ. ΝΙΚΟΛΟΠΟΥΛΟΣ

Β'. ΤΑΧ. ΕΚΜΕΤΑΛΛΕΥΣΕΩΣ

Τμήμα Ι.

Ἄριθ. πρωτ. 147294.

Περίληψις

Χρησιμοποίησις μολυβδοσφραγίδων πρὸς σφράγισιν τῶν Ταχ. Ἀποστολῶν.

Περιφ. κὰς Τ.Τ.Τ. Δ)σεις, ἑπανα Ταχ. γραφεῖα.

1. Τὰ Ταχυδρομεῖα, τὰ Κεντρικὰ ΤΤΤ γραφεῖα καὶ τὰ πλείστα τῶν ΤΤΤ γραφείων ἀ' τάξεως ἐφοδιάσθησαν μὲ λαβίδας καὶ μολυβδοσφραγίδας.

Τὰ ἐφοδιασθέντα Γραφεῖα δέον ἐφεξῆς νὰ χρησιμοποιῶσιν μολυβδοσφραγίδας ἀντὶ ἰσπανικοῦ κηροῦ διὰ τὴν σφράγισιν τῶν ἐκ σάκκου ἀπαρτιζομένων ταχ. ἀποστολῶν τῶν. Οὕτω θέλει κατὰ πολὺ περιορισθῆ τὸ ἀνθυγιεινὸν σύστημα τῆς δι' ἰσπανικοῦ κηροῦ σφραγίσεως. Εἰς τὰ μὴ ἐφοδιασθέντα Γραφεῖα θὰ ἀποσταλῶσιν ἀργότερον λαβίδες καὶ μολυβδοσφραγίδες.

2. Κατὰ τὴν ἐκάστοτε ἀποσφράγιτιν τῶν Ταχ. ἀποστολῶν, δέον νὰ περισυλλέγωνται καὶ διαφυλλάσσωνται αἱ μεταχειρισμένοι μολυβδοσφραγίδες.

Οἱ προϊστάμενοι τῶν γραφείων παραγγέλλονται, ὅπως λάβωσι πᾶν σκόπιμον πρὸς τοῦτο μέτρον. Αἱ μεταχειρισμένοι μολυβδοσφραγίδες θὰ ἀποστέλλωνται κατὰ μῆνα εἰς τὴν Γεν. Ἀποθήκην Ὑλικοῦ Τ.Τ.Τ.

Ἐὰν τὸ συγκεντρωθὲν ποσὸν τοιούτων μολυβδοσφραγίδων κατὰ τὸ διάστημα μηνὸς τινος, εἶναι μικρότερον τῶν δύο κιλῶν, θὰ ἀναβάλλεται ἡ ἀποστολὴ αὐτῶν εἰς τὴν Γεν. Ἀποθήκην, διὰ τὸν ἐπόμενον μῆνα.

3. Δέον νὰ ληφθῆ ὑπ' ὄψιν ὅτι τὸ διὰ μολυβδοσφραγίδων σύστημα σφραγίσεως εἶναι δαπανηρὸν, ὡς ἐκ τούτου δὲ ἡ περαιτέρω συνέχισίς του θὰ ἐξαρτηθῆ ἐκ τῆς ἐπιτυχίας τοῦ μέτρου τῆς περισυλλογῆς καὶ ἐπιστροφῆς εἰς Γεν. Ἀποθήκην τῶν μεταχειρισμένων μολυβδοσφραγίδων.

Ἐκ τῆς ἐκποιήσεως τῶν ἐν λόγῳ μολυβδοσφραγίδων θέλει περιορισθῆ ἡ μεγίστη διαφορὰ κόστους μεταξὺ τῶν συστημάτων σφραγίσεως διὰ μολυβδοσφραγίδων καὶ δι' ἰσπανικοῦ κηροῦ.

4. Οἱ κ. κ. Περιφ. Δ)ταὶ παρακαλοῦνται, ὅπως παρακολουθήσωσιν τὴν ἐκτέλεσιν τῆς παρούσης διὰ τῶν κ. Ἐπιθεωρητῶν.

Ἐν Ἀθήναις τῇ 18 Φεβρουαρίου 1938.

Ὁ Ὑφυπουργὸς
Κ. ΝΙΚΟΛΟΠΟΥΛΟΣ

Τμήμα II.

Ἄριθ. πρωτ. 165398)2.

Π ε ρ ί λ η ψ ι ε

«Περὶ ἀερ. δρομολογίων ἐσωτερικοῦ ἀπὸ 1 - 31 Μαρτίου 1938.

Πρὸς Ταχ. Γραφεῖα Κράτους.

Ἀπὸ 1ης Μαρτίου ἐ. ἐ. τὰ ἀερπ. δρομολόγια ἐσωτερικοῦ θὰ ἐκτελοῦνται ὡς ἑξῆς:

1) Ἀθηνῶν—Θεσσαλονίκης.

Τρίτη—Πέμπτη—Σάββατον

8	ΑΘΗΝΑΙ	16.30
10	ΘΕΣΣΑΛΟΝΙΚΗ	14.30

2) Ἀθῆναι—Θεσσαλονίκη—Δράμα.

Δευτέρα—Τετάρτη—Παρασκευή.

8	ΑΘΗΝΑΙ	16.30
10	ΘΕΣΣΑΛΟΝΙΚΗ	14.30
10.45	»	13.45
11.45	ΔΡΑΜΑ	12.45

3) Ἀθῆναι—Ἀγρίνιον—Ἰωάννινα.

Τετάρτη	Δευτέρα Παρασκευή	ΑΘΗΝΑΙ	Δευτέρα Παρασκευή	Τετάρτη
8.30	8.30	ΑΘΗΝΑΙ	15.15	14.45
—	10	ΑΓΡΙΝΙΟΝ	13.55	—
—	10.30	»	13.15	—
10.45	11.15	ΙΩΑΝΝΙΝΑ	12.30	12.30

Εἰδοποιηθῆτω καταλλήλως κοινὸν περιφερείας σας.

Ἐν Ἀθήναις τῇ 23 Φεβρουαρίου 1938.

Ὁ Ὑφυπουργὸς
Κ. ΝΙΚΟΛΟΠΟΥΛΟΣ

Τμήμα III.

Ἄριθ. 154041.

Π ε ρ ί λ η ψ ι ε

Περὶ τροποποιήσεως τιμολογίου ἐξ. δερμάτων

Πρὸς τὰ ἐπιτελοῦντα ὑπηρεσίαν Ἐξωτ. Δερμάτων Ταχικὰ
Γραφεῖα.

Ἀπὸ τῆς λήψεως τῆς παρούσης παρακαλοῦμεν, ὅπως ἐπι-

φέρητε τὰς κατωτέρω ὑπ' ἀριθ. 11 τροποποιήσεις καὶ συμπληρώσεις εἰς τὸ ἐν ἰσχύϊ τιμολόγιον τῶν ἐξωτερικῶν βεμάτων.

1. Σελὶς 10 παρ. 3 Arabie Saoudite ἀντικαταστήσατε (στήλη 10) 4 διὰ 3.

2. Σελὶς 14 παρ. 14 Chine A' Συνικὰ Γραφεῖα εἰς τὴν στήλην 5 κάτωθι τοῦ 1000 θέσατε 1) καὶ εἰς τὴν στήλην 12 προσθέσατε τὴν παραπομπὴν 1) δέματα δεδηλωμένης ἀξίας δὲν γίνονται δεκτὰ προσωρινῶς.

3) Σελὶς 16 παρ. 14 B' Γραφεῖα ἐπαρχίας Yunan εἰς τὴν στήλην 5 κάτωθι τοῦ 500 θέσατε 1) καὶ εἰς τὴν στήλην 12 προσθέσατε τὴν παραπομπὴν 1) δέματα δεδηλωμένης ἀξίας δὲν γίνονται δεκτὰ προσωρινῶς.

4) Αἱ παράγραφοι 6 καὶ 7 τῆς ὑπ' ἀριθ. 337675) 119 π. ἔ. Δελτίου 24) 1937) ἐγκυκλίου διετυπώθησαν λόγῳ τυπογραφικοῦ λάθους ἐσφαλμένως. Παρακαλοῦμεν διορθώσατε παρ. 6 Σελὶς 44 παρ. 66 A. Perou ἀντὶ Togo A καὶ παρ. 7 Σελὶς 50 παρ. 81 Togo A' ἀντὶ Finlande.

5. Αἱ διὰ τῆς ὑπ' ἀριθ. 141674) 119 ἔ. ἔ. ἐγκυκλίου (Δελτίου 2) 1938) κοινοποιηθεῖσαι τροποποιήσεις τοῦ τιμολογίου ὡς πρὸς τὰ τέλη διὰ Βραζιλιαν μέσω Γαλλίας θέλουσιν ἰσχύσει ἀπὸ 1ης Ἰουλίου 1938.

6. Σελὶς 41 παρ. 52 Lithuanie 1) Διὰ Σερβίας ἀντικαταστήσατε (στήλη 8) 2.25, 3.25, 5.25, διὰ 2.05, 3.25, 6.25.

7. Ἡ εἰσαγωγὴ εἰς Ἀγγλίας χρυσῶν ἢ ἀργυρῶν νομισμάτων διὰ ταχ. δεμάτων εἶναι ἀπηγορευμένη, ἐφ' ὅσον ἡ ἀξία των κατὰ δέμα ὑπερβαίνει τὰς 5 λίρας στερλίνας ἐκτὸς ἐὰν προορίζωνται διὰ διακόσμησιν.

Ἐπίσης ἀπηγορευμένη εἶναι ἡ εἰσαγωγὴ χρυσοῦ εἰς ράβδους ἀξίας ἀνωτέρας τῆς εἰρημένης κατὰ δέμα.

Προκειμένου περὶ ἀργύρου εἰς ράβδους ἐπιτρέπεται ἡ εἰσαγωγὴ του ἐφ' ὅσον ἡ ἀξία κατὰ βέμα δὲν ὑπερβαίνει τὰς 20 λίρας.

Ἡ ἀποστολὴ εἰς Ἀγγλίαν τοιούτων ἀντικειμένων ἀξίας κατωτέρας τῶν 5 ἢ 20 λιρῶν δέον νὰ ἐνεργῆται μόνον διὰ δεμάτων δεδηλωμένης ἀξίας.

Διὰ τῶν πληροφοριῶν τούτων δέον, ὅπως συμπληρωθῶσιν αἱ ἀπαγορεύσεις τοῦ τιμολογίου αἱ ἐν τῇ σελίδι 55 ἀναγραφόμεναι ὑπὸ τίτλον Ἀγγλία.

Ἐν Ἀθήναις τῇ 23 Φεβρουαρίου 1938.

Ὁ Ὑπουργὸς
Κ. ΝΙΚΟΛΟΠΟΥΛΟΣ

Τμήμα IV

Ἄριθ. πρωτ. 161765.

Π ε ρ ί λ η ψ ι ς .

ᾠΟτι δὲν ἐπιτρέπεται ἔκδοσις ἐπιταγῶν ἐπ' ὀνόματι πληρεξουσίων τῶν συνταξιούχων.

Πρὸς τὰς Περ)κὰς T.T.T. Διευθύνσεις, Ταχ)μεῖα Κεν. TTT. γραφεῖα καὶ λοιπὰ T.T.T. Γραφεῖα ἐκτελοῦντα ὑπηρεσίαν Ἐπιταγῶν.

Ἡ Γενικὴ Δ)σις Δημοσ. Λογ)κου διὰ τοῦ ὑπ' ἀριθ. 210350 ἐ. ἔ. ἐγγράφου τῆς αἰδοῦσα τὴν ἀκριθεῖς ἐρμηνείαν τοῦ ἀρθρ. 4 τοῦ Νόμου 6336 ἐγνώρισεν ἡμῖν ὅτι ἡ εἰς τοὺς πληρεξουσίους τῶν συνταξιούχων πληρωμὴ τῶν συντάξεων ἐπετράπη ἔνεκεν τῆς ἀδυναμίας αὐτοπροσώπου ἐμφανίσεως τῶν συνταξιούχων εἰς τὸ Ταμεῖον καὶ συνεπῶς διὰ τὴν πληρωμὴν τῶν συντάξεων εἰς τοὺς πληρεξουσίους τῶν συνταξιούχων ὑποτίθεται ἡ αὐτοπρόσωπος ἐμφάνισις τοῦ πληρεξουσίου εἰς τὸ Ταμεῖον καὶ ἡ προσαγωγὴ τοῦ εἰδικοῦ πληρεξουσίου ἐγγράφου, δυνάμει τοῦ ὁποῦ εἰσπράττεται ἡ συνταξίς, οὐχὶ δὲ καὶ ἡ ἔκδοσις ταχ)κῆς ἐπιταγῆς ἐπ' ὀνόματι τοῦ πληρεξουσίου τούτου διὰ τὴν εἰσπραξίν τῆς συντάξεως εἰς τὴν κατοικίαν του.

Κατόπιν τῶν ἀνωτέρω ἐντελλόμεθα, ὅπως ἅπαντες οἱ διαχειρισταὶ τῆς ὑπηρεσίας τῶν ἐπιταγῶν ἀπὸ τῆς λήψεως τῆς παρουσίας δέχονται μόνον τὰς ἐπ' ὀνόματι αὐτῶν τούτων τῶν συνταξιούχων προσκομιζομένας ὑπὸ τῶν Ταμείων ἐπιταγὰς, ἀρῶνται δὲ αὐτοῖς τὴν ἔκδοσιν ἐπιταγῶν ἐπ' ὀνόματι πληρεξουσίου ἐνὸς ἢ πλείονων συνταξιούχων (ἀνακαλουμένης συνάμα τῆς ὑπ' ἀριθ. 309480 ἀπὸ 48)10)37 Δ)γῆς ἡμῶν πρὸς τὴν IX Περ)κὴν TTT. Δ)σιν δημοσιευθείσης εἰς τὸ ὑπ' ἀριθ. 20 τοῦ ἔτους 1937 Δελτίου T.T.T (Σελίς 904) καὶ ἐπιχούσης θέσιν ἐγκυκλίου, ὡς ἐκλιπόντος τοῦ λόγου δι' ἣν αὕτη ἐξεδόθη.

Ἐν Ἀθήναις τῇ 16 Φεβρουαρίου 1938.

Ὁ Ὑφυπουργὸς
Κ. ΝΙΚΟΛΟΠΟΥΛΟΣ

Τμήμα IV.

Ἄριθ. πρωτ. 160434.

Π ε ρ ί λ η ψ ι ς .

Περὶ ἐπιταγῶν περιφερείας Μπογιατίου—Διονύσου.

Πρὸς τὰ T.T.T. Γραφεῖα Ἐπιταγῶν.

Ἀνακαλοῦντες τὴν ὑπ' ἀριθ. 378877)1935 ἐγκύκλιον διαταγὴν ἡμῶν (Δελτίον TTT 1935 ὑπ' ἀριθ. 24 σελίς 1076)

περί εκδόσεως τῶν ἐπιταγῶν τῶν ἀπευθυνομένων πρὸς παραλήπτας διαμένοντας εἰς τὴν Περιφέρειαν Μπογιατίου—Διονύσου ἐπὶ τοῦ Τ.Τ.Τ. Γραφείου Κηφισίας, ἐντελλόμεθα ὅπως ἀπὸ τῆς λήψεως τῆς παρουσίας, αἱ ἐπιταγαὶ πρὸς παραλήπτας τῆς περιφέρειας ταύτης: ἦτοι τῶν χωρίων καὶ Συνοικισμῶν Μπογιατίου, Συνοικισμοῦ Ποντίων, Παλαιοῦ Μπογιατίου, Σταμάτας, Ρωσσοχωρίου, Ρέας καὶ Διονύσου ἐκδίδονται ἐπὶ τοῦ Κεντρικοῦ Ταχυδρομείου Ἀθηνῶν, πλὴν τῶν ἀπευθυνομένων πρὸς παραλήπτας διαμένοντα εἰς τὸ Σανατόριον Διονύσου, αἵτινες θὰ ἐξαχολουθῆσιν ἐκδιδόμενα: ἐπὶ τοῦ Τ.Τ.Τ. Γραφείου Κηφισίας.

Ἀξιούμεν τὴν πιστὴν ἐφαρμογὴν τῆς παρουσίας.

Ἐν Ἀθήναις τῇ 18 Φεβρουαρίου 1938.

Ὁ Ὑφυπουργὸς
Κ. ΝΙΚΟΛΟΠΟΥΛΟΣ

Γ'. ΤΗΛΕΦ. - ΤΗΛΕΓΡ. ΕΚΜΕΤΑΛΛΕΥΣΕΩΣ

Τμήμα Ι.

Ἀριθ. πρωτ. 162546.

Περίληψις

Περὶ τρόπου διαχειρίσεως μετεωρολογικῶν (τηλ.)των.

Πρὸς ἀπάσας Ὑπηρεσίας Τ.Τ.Τ.

Καταργοῦντες ἀπάσας τὰς ὑφισταμένας διαταγὰς σχετικῶς μετὰ τὴν ὑπὸ τῆς τηλεγραφικῆς Ὑπηρεσίας διαχείρισιν τῶν κατατιθεμένων ὑμῖν μετεωρολογικῶν (τηλ.)μάτων ὑπὸ τῶν κατὰ τόπους μετεωρολογικῶν σταθμῶν παρέχομεν τὰς κάτωθι ἐδηγίας πρὸς ἃς θὰ συμμορφούσθε ἐφεξῆς.

Α) Τὰ ὡς ἄνω μετεωρολογικὰ (τηλ.)ματα θὰ κατατίθενται: θὰ κατατίθενται ὑμῖν ὥρας 5.10', 8.10', 11.10', 14.10', καὶ 20.10' θὰ μεταδιβάζονται δὲ κατὰ προτίμησιν εἰς τὸ εἰς ὃ ἕκαστον ὑμῶν ὑπάγεται συγκεντρωτικὸν γραφεῖον, ὡς κατωτέρω καθορίζεται.

Β) Τὰ συγκεντρωτικὰ γραφεῖα καθοριζόμενα ἐπίσης διὰ τῆς παρουσίας διὰ συγκεντρωτικοῦ δελτίου θὰ διαδιβάζωσι ταῦτα προορισμὸν τῶν ἀκριβῶς ὥρας 5.15', 8.15', 11.15, 14.15' καὶ 20.15'. Τὰ συγκεντρωτικὰ ταῦτα (τηλ.)ματα θὰ ἐπιγράφονται «Μετεωρολογικὴν Ἀθήνας» ἢ «Ἀερολιμένα Θεσ(ν)ικην» κατὰ τὴν περίπτωσιν, θὰ ἔχωσι τὸν ὀκλύουθον τύπον.

Προκειμένου περί του συγκεντρωτικού γραφείου Χαλκίδος φερ' εἶπεν τὸ συγκεντρωτικὸν τηλ)μα θὰ ἔχη οὕτω.

Χαλκίς 12282, 48324, 00543

Σκύρος 12245, 89657, 10564

Σκόπελος 12234, 45335, 00484 κλπ.

Τὰ δι' οἰανδήποτε αἰτίαν μὴ συγκεντρωθέντα μέχρι τῶν ὡς ἄνω ὥρων θὰ διαβιδάζωνται διὰ δευτέρου συγκεντρωτικοῦ δελτίου ὥρας 5.30', 8.30', 11.30', 14.30' καὶ 20.30' ὑπὸ τὸν ἴδιον ὡς ἄνω τύπον ἀκολουθούμενον ὑπὸ τῶν ὀνομάτων τῶν γραφείων ὧν τὰ δελτία ἐλλείπουσι καὶ ἅτινα δὲν θὰ μεταβιδάζωνται μεταγενεστέρως.

Γ') Τὰ δελτία τῶν παρατηρήσεων τῶν ὥρων 5, καὶ 20 δι' ἃ γραφεῖα λειτουργοῦσι κατὰ τὰς ὥρας ταύτας διατάχθησαν οἱ Μετεωρολογικοὶ σταθμοὶ ἀρμοδίως ἵνα περιλαμβάνωσιν εἰς τὰ τοιαῦτα τῶν ἐπομένων παρατηρήσεων, τὰ δὲ τοιαῦτα τῆς παρατηρήσεως ὥρας 14 θὰ κατατίθενται ὑμῖν ὑπὸ τῶν οἰκείων Μετεωρολογικῶν Σταθμῶν ἅμα τῇ ἐνάρξει τῆς λειτουργίας τῶν γραφείων ὑμῶν καὶ θὰ μεταβιδάζωνται ἀμέσως εἰς τὸ συγκεντρωτικὸν τηλεγραφεῖον παρ' οὗ διὰ συγκεντρωτικοῦ ἐπίσης τηλ)τος θὰ διαβιδάζωνται εἰς τὸν προορισμὸν τῶν κατὰ τ' ἄνωτέρω ὥρας 15.30' κατὰ τὴν χειμερινὴν ἢ 16.30' κατὰ τὴν θερινὴν περίοδον.

Τὰ τηλ)ματα ταῦτα θὰ καταχωροῦνται εἰς τὰ πρωτόκολλα τῶν ἐπισήμων τηλ)μάτων παρ' οὗ θὰ λαμβάνωσιν ἀριθμὸν ὑφ' ὃν θὰ μεταβιδάζωνται. Τὰ τέλη τούτων θὰ φέρονται εἰς χρέωσιν τοῦ Ὑπουργείου Ἀεροπορίας κατὰ τὰ καθωρισμένα.

Ἐνταῦθα ἐπαναλαμβάνεται ὅτι ἐκ τῆς ἐγκαίρου μεταβιδάσεως τῶν ὡς εἰρηται μετεωρολογικῶν δελτίων ἐξαρτᾶται ἡ ἀσφάλεια τῶν ἐν πτήσεϊ ἀεροπλάνων καὶ συνεπῶς ἐπιβάλλεται ἡ ἀπαρέγκλιτος συμμόρφωσις ὑμῶν πρὸς τ' ἄνωτέρω. Ἐπίσης πρὸς τὸ αὐτὸν σκοπὸν ἐπιβάλλεται καὶ ὁ συγχρονισμὸς τῶν ὥρολογίων ὑμῶν πρὸς τὰ τοιαῦτα τῶν συγκεντρωτικῶν γραφείων, ἅτινα καθ' ἑκάστην θὰ συγχρονίζωσι τὰ ὠρολόγια των πρὸς τὸ τοῦ Κεντρικοῦ Τηλεγραφείου Ἀθηνῶν κατὰ τὰ καθωρισμένα.

Ὡς συγκεντρωτικὰ γραφεῖα καθορίζονται τὰ κάτωθι διὰ τὰ ἔγχαντι ἐκάστου σημειούμενα γραφεῖα.

- 1) Χ α λ κ ῖ δ ο ς. Σκύρου, Σκοπέλου, Ὁρεῶν, Χαλκίδος, Ἰστικίας, Καρύστου καὶ Κύμης.
- 2) Λ α μ ῖ α ς. Ἀταλάντης, Λαμίας, Ὑπάτης, Καρπενησίου καὶ Δομοκοῦ.
- 3) Ἀ μ φ ῖ σ σ η ς. Ἀμφίσσης, Γαλαξειδίου, Λιδωρικίου καὶ Ἄνω Ἀγοριανῆς.
- 4) Λ α ρ ῖ σ η ς. Λαρίσης, Κατερίνης, Τρικάλων, Καλαμπάκας, Τυρνάβου, Κεραμιδίου, Τσαριτσαίνης, Φαρσάλων καὶ Πλοταμῶνος.

- 5) Μεσολογγίου. Λευκάδος, Ναυπάκτου, Ἀστακοῦ, Ἀγρινίου, Ἀγίου Βλασίου, Μεσολογγίου Καρβασαρά.
- 6) Πατρῶν. Ζακύνθου, Αἰγίου, Πατρῶν, Καλαβρύτων, Λειβαδίου - Πάλλης, Ἀκράτας, Πύργου καὶ Ἀμαλιάδος.
- 7) Ναυπλίου. Ναυπλίου, Λεωνιδίου καὶ Ἰθράς.
- 8) Καλαμῶν. Καλαμῶν, Μεθώνης καὶ Κυπαρισσίας.
- 9) Σπάρτης. Σπάρτης, Κυθήρων, Γυθείου καὶ Νεαπόλεως Βοιωτῶν.
- 10) Σύρου. Θήρας, Σύρου, Ἄνδρου καὶ Νάξου.
- 11) Μυτιλήνης. Σάμου, Ίκαρίας, Χίου καὶ Μυτιλήνης.
- 12) Ἡρακλείου. Ἡρακλείου, Χανίων, Σητείας, Ἱεράπετρας, Ἀνωγείων, Τζερμαδῶν, Νεαπόλεως, Σφακιῶν καὶ Γορτύνου — Μεσσαρά.
- 13) Τριπόλεως. Τριπόλεως, Βυτινῆς, Δημητσάνης καὶ Μεγαλοπόλεως.
- 14) Θεσπικῆς. Θεσπικῆς, Καβάλλας, Δήμνου, Φλωρίνης, Βερροίας, Δράμας, Ἐδέσσης, Σωχοῦ, Κιλκίς, Νιγρίτης, Γιαννιτσῶν, Ἄνω Ποροῦν, Νέων Μουδανιῶν, Πολυγύρου, Σερρῶν, Θάτσου, Ἀρδέας, Δοϊράνης, Σταυροῦ, Ἀλεξάνδρου, Κομοτινῆς καὶ Ξάνθης.
- 15) Κομοτινῆς. Ν. Ὀρεστιάδος, Διδυμοτείχου, Σουφλίου καὶ Ἐχίνου.
- 16) Ἰωαννίνων. Ἰωαννίνων, Ἄρτης, Μετσόβου, Πρεβέζης, Παραμυθιάς, Τερρόβου, Φιλιππιάδας καὶ Κονίτσης.
- 17) Βόλου. Βόλου, Ἄλγυρου, Μηλεῶν.
- 18) Κοζάνης. Κοζάνης, Σερβίων, Τσοτυλίου, Πτολεμαΐδος, Σιατίστης καὶ Ρούδνικ.
- 19) Κερκύρας. Κερκύρας, Αἰλεωτῶν καὶ Παξῶν.
- 20) Κορίνθου. Κορίνθου.
- 21) Αἰγίνης. Αἰγίνης.
- 22) Θηβῶν. Θηβῶν.
- 23) Λεβαδείας. Λεβαδείας.
- 24) Κέας. Κέας.
- 25) Ἄνδρου. Ἄνδρου.
- 26) Μήλου. Μήλου.
- 27) Καρδίτσης. Καρδίτσης, Μπαζιούλας (Νεράϊδας).

Διὰ τὴν συγκέντρωσιν καὶ ἐγκαιρον μεταβάθασιν τῶν ὡς ἄνω δελτιῶν θὰ εὐθύνωντι προσωπικῶς οἱ προϊστάμενοι τῶν τμημάτων τῶν συγκεντρωτικῶν γραφείων, οἵτινες ὀφείλουσι νὰ μεριμνῶσι νὰ ἐπικοινωνῶσι μετὰ τῶν εἰς αὐτὸ ὑπαγομένων γρα-

φείων κατά τὰς καθορισθείσας ὥρας. Πᾶσα καθυστέρησις ἢ ἀνωμαλία μὴ ὀφειλομένη εἰς βλάβην γραμμῶν ἢ ἐγκαταστάσεων θὰ ἐλέγχηται αὐστηρῶς ὑπὸ τῶν οἰκείων Περιφερ. Τ.Τ.Τ. Δ)σεων.

Παρά τοῦ Τηλ)φείου Θεσ)νίκης τὰ διὰ τὸν ἐκεῖ ἀερολιμένα προοριζόμενα θὰ διαβιδάζωνται τηλεφωνικῶς κατὰ προτίμησιν εὐθὺς ἅμα τῇ λήξει των.

Ἐν Ἀθήναις τῇ 17 Φεβρουαρίου 1938.

Ὁ Ὑφυπουργὸς
Κ. ΝΙΚΟΛΟΠΟΥΛΟΣ

Τμήμα Ι.

Ἀριθ. πρωτ. 331995.

Περίληψις

Διαχείρισις ἀζητήτων τηλ)των ἐπιδοιζομένων ἀπὸ τῆς ταχ. καὶ τηλ. θυρίδος.

Πρὸς ἄλλα τ.τ.τ. γραφεῖα Κρατίους.

Ἀνακοινοῦμεν ὑμῖν ὅτι τὰ ἀπὸ τῆς ταχ. θυρίδος (poste restante) διανεμόμενα τηλεγραφήματα ἐσωτερικοῦ καὶ ἐξωτερικοῦ ἐφ' ὅσον δὲν ἤθελον ζητηθεῖ ἐντὸς μηνός, λογιζομένου ἀπὸ τοῦ ἐπομένου μηνός τῆς εἰς τὴν ταχ. ὑπηρεσίαν παραδόσεως των ἐπιστρέφονται ὑπὸ ταύτης εἰς τηλεγραφικὸν γραφεῖον ἀφίξεως.

Τὰ τηλ)ματὰ ταῦτα καταστρέφονται, μερίμνη τοῦ τελευταίου τούτου γραφείου, συνασσομένου σχετικοῦ πρωτοκόλλου φυλασσομένου εἰς τὸ ἀρχεῖον του.

Ἡ αὐτὴ διαδικασία θὰ τηρῆται ὑπὸ τῶν τηλεγρ. γραφείων καὶ διὰ τὰ ἀπὸ τῆς τηλεγρ. θυρίδος (telegraphe restant) διανεμόμενα ἐσωτερικὰ καὶ ἐξωτερικὰ τηλεγραφήματα, ἐφ' ὅσον ταῦτα δὲν ἤθελον ζητηθεῖ ἐντὸς 42 ἡμερῶν ἀπ' ὁτῆς ἀφίξεώς των.

Ἡ ὑπηρεσιακὴ τηλεγρ. εἰδοποίησις περὶ ἀνεπιδοτοῦ ἀπὸ ταχυδρομικῆς ἢ τηλεγρ. θυρίδος θὰ συντάσσεται καὶ ἀποστέλλεται εἰς τὸ τηλεγραφεῖον καταγωγῆς μόνον διὰ τὰ ἐσωτερικὰ τηλεγραφήματα.

Προκειμένου περὶ ἐξωτερικοῦ τηλ)τος ὑπηρεσιακὴ εἰδοποίησις θ' ἀποστέλλεται μόνον διὰ τὰ ἐξ αὐτῶν βεβαρυμένα δι' εἰσπρακτέων τελῶν τιθεμένης ἐν τοιαύτῃ περιπτώσει καὶ ἐν τέλει τῆς ὑπηρεσιακῆς εἰδοποιήσεως τῆς μνείας «Persevoir» εἰς φρ. χρυσᾶ καὶ ἐκατοστὰ τοῦ φράγκου.

Ἐν Ἀθήναις τῇ 24 Φεβρουαρίου 1938.

Ὁ Ὑφυπουργὸς
Κ. ΝΙΚΟΛΟΠΟΥΛΟΣ

Τμήμα Ι.

Ἄρ.θ. 142921.

Π ε ρ ί λ η ψ ι ς

Περί επέκτασως ὑπηρεσίας Πολυτελῶν συγχαρητηρίων
τηλ)τών.

Πρὸς ἅπαντα ΤΤΤ. γραφεῖα Κράτους.

Ἐν συνεχείᾳ πρὸς τὴν ὑπ' ἀριθ. 351113)28-22-1937 τηλεγραφικὴν ἐγκύκλιον, ἀνακοινοῦμεν ὅτι ἀπὸ 1ης Μαρτίου ἐ. ἔ. ἐπεκτείνουμεν τὴν ὑπηρεσίαν διανομῆς ΠΛΤ. (πολυτελῶν) συγχαρητηρίων τηλεγραφημάτων καὶ εἰς τὰ λοιπὰ γραφεῖα α', β' καὶ γ' τάξεως.

Παρακαλοῦμεν, ὅθεν, ἵνα συμβουλευόμενοι τὰς ὑπ' ἀριθμ. 427058 καὶ 331939 π. ἔ. ἐγκυκλίους διαταγὰς δώσητε εὐρυτάτην δημοσιότητα διὰ παντός ἀδαπάνου μέσου περὶ τῆς επέκτασως τῆς νέας ταύτης ὑπηρεσίας, πρὸς γνῶσιν τοῦ κοινού.

Ἡ Γενικὴ Ἀποθήκη διατάχθη, ἵνα ἐφοδιάσῃ διὰ τῶν οἰκείων ἐντύπων καὶ φακέλλων τὰ μὴ ἐφοδιασθέντα ἐξ ὑμῶν τοιζῦτα.

Ἐν Ἀθήναις τῇ 17 Φεβρουαρίου 1938.

Ὁ Ὑφυπουργὸς

Κ. ΝΙΚΟΛΟΠΟΥΛΟΣ

ΤΑΧΥΔΡΟΜΙΚΟ
ΜΟΥΣΕΙΟ

Τμήμα Ι.

Ἄριθ. πρωτ. 142249.

Π ε ρ ί λ η ψ ι ς.

Τροποποιήσις τοῦ Τηλ)κοῦ Τιμολογίου

Πρὸς τὸ Κεντρικὸν Τηλεγραφεῖον καὶ Γραφεῖα Κράτους,
Ῥαδιοτηλ)κοὺς Σταθμοὺς Βάρην, Χίον, Κέρκυραν,

Ἀνακοινοῦμεν ὑμῖν ὅτι δέον νὰ ἐπενεχθῶσιν αἱ κάτωθι τροποποιήσεις ἐν τῷ Τηλεγραφικῷ Τιμολογίῳ:

1ον. Ἐν σελίδι 16 νὰ σημειωθῇ ἐν τῇ στήλῃ τῶν ἀπαρθέκτων κατηγοριῶν τηλ)των ἔναντι τῆς ὑπ' αὐξ. ἀριθ. 50 χώρας (Porto Santo) ἢ ἐνδειξίς E.L.T.

2ον. Ἐν σελίδι 15 νὰ διαγραφῇ ἐκ τῆς στήλης τοῦ προσθέτου τέλους διὰ τὴν ἑκτακτον ἐπίδοσιν (X.P.) ἔναντι τῆς ὑπ' αὐξ. ἀρ. 35 χώρας (Pays Bas) τὸ ἤδη ἐμφαινόμενον τέλος ἀντ' αὐτοῦ δὲ νὰ τεθῇ παῦλα δηλοῦσα ὅτι οὐδὲν πρόσθετον τέλος θὰ εἰσπράττεται παρὰ τοῦ ἀποστολέως διὰ τὰ μετ' ἐκτάκτου ἐπιδόσεως τηλ)τα τῆς χώρας ταύτης.

3ον. Ἐν σελίδι 40 νὰ σημειωθῶσιν ἐν τῇ στήλῃ τῶν ἀπα-

ραδέκτων κατηγοριών τη(λ)των έναντι της ύπ' αὔξ. ἀρ. 36 χώρας (Rotuma Ile) πᾶσαι αἱ ἐνδείξεις πλὴν τῆς T.M.X.

4ον. Ἐν σελίδι 27 νὰ ἐξομοιωθῇ τὸ Via Eastern τέλος έναντι τῶν ύπ' αὔξ. ἀρ. 21 καὶ 23 χωρῶν (Penany καὶ Singapore) πρὸς τὸ τέλος τῆς ὁδοῦ Radio - Belgrade νὰ διαγραφῇ δὲ έναντι τῆς ύπ' αὔξ. ἀρ. 30 χώρας (Siam) ἢ ἐνδείξεις D.L.T.

Ἐν τῇ αὐτῇ σελίδι ν' ἀντικατασταθῇ έναντι τῆς ύπ' αὔξ. ἀρ. 29 χώρας (Sarawak) τὸ Via Eastern τέλος διὰ τοῦ νέου τοιούτου 4,38'.

5ον. Ἐν σελίδι 38 νὰ διαγραφῇ ἐκ τῆς στήλης τῆς ὁδοῦ Radio - Belgrade τὸ ἤδη ἐμφαινόμενον τέλος έναντι τῆς ύπ' αὔξ. ἀριθ. 13 χώρας (Kawan - Island) μὴ γενομένων δεκτῶν τη(λ)των διὰ τῆς εἰρημένης ὁδοῦ διὰ τὴν νήσον ταύτην.

6ον. Ἐν σελίδι 39 ν' ἀντικατασταθῶσιν έναντι τῆς ύπ' αὔξ. ἀρ. 20 χώρας (Nouvelle Caledonie) τὰ ἤδη ἐμφαινόμενα ἐν ταῖς στήλαις τῶν ὁδῶν Eastern καὶ Radio - Belgrade τέλη διὰ τῶν νέων τοιούτων ἦται 3,77 διὰ τὴν Eastern καὶ 3,59 διὰ τὴν Radio - Belgrade.

7ον. Ἐν σελίδι 40 ν' ἀντικατασταθῶσι τὰ ἤδη ἐμφαινόμενα Via Badio - Belgrade τέλη έναντι τῶν ύπ' αὔξ. ἀριθ. 28 (Taïti) 31 (Wallis Ile) καὶ 34 (Loyauté Iles) χωρῶν διὰ τῶν νέων τοιούτων 3,59.

8ον. Ἐν σελίδι 39 νὰ ἐξομοιωθῇ τὸ Via Eastern τέλος έναντι τῆς ύπ' αὔξ. ἀριθ. 21 χώρας (Nouvelles Hebrides) πρὸς τὸ τέλος τῆς ὁδοῦ Radio - Belgrade.

Ἐν τῇ αὐτῇ σελίδι καὶ έναντι τῆς ύπ' αὔξ. ἀρ. 23 χώρας (Nouvelle Guinée) νὰ μεταφερθῇ τὸ ἔνομα τοῦ Γραφείου Lao εἰς τὰ Autres Bureaux τῆς αὐτῆς χώρας καὶ νὰ σημειωθῇ ἐν τῇ οἰκείᾳ στήλῃ έναντι τοῦ ὀνόματος τοῦ Γραφείου Bnka passage ἢ ἐνδεοξίς DLT.

9ον. Ἐν σελίδι 21 νὰ ἐξομοιωθῇ τὸ Via Eastern τέλος έναντι τῆς ύπ' αὔξ. ἀριθ. 15 χώρας (Reunion) πρὸς τὸ τέλος τῆς ὁδοῦ Radio - Belgrade νὰ διαγραφῇ δὲ ἡ ἐνδείξις DLT έναντι τῆς ύπ' αὔξ. ἀριθ. 19 χώρας (Pemba) καὶ τῶν Autres - Bureaux τῆς ύπ' αὔξ. ἀριθ. 13 χώρας (Afrique Orientale Portugaise).

10ον. Ἐν σελίδι 40 νὰ σημειωθῇ έναντι τοῦ ὀνόματος τῆς νήσου Tutuila ἐν τῇ ύπ' αὔξ. ἀρ. 27 χώρας (Samoa) ἢ ἐνδείξις L.C. έναντι τῆς ύπ' ἀριθ. 32 χώρας (Willis Ile) αἱ ἐνδείξεις NLT καὶ DLT καὶ έναντι τῆς ύπ' αὔξ. ἀρ. 35 χώρας (Raïatea) πᾶσαι αἱ ἐνδείξεις πλὴν τῆς L.C.

11ον. Ἐν τῇ σελίδι 32 νὰ διαγραφῶσιν αἱ ἐνδείξεις NLT καὶ DLT έναντι τῆς ύπ' αὔξ. ἀρ. 3 χώρας (Bahama) καὶ ἡ ἐνδείξις NLT έναντι τῶν Autres Bureaux τῆς ύπ' αὔξ. ἀρ. 8 χώρας (Guba).

12ον. Ἐν σελίδι 30 νὰ διαγραφῇ ἡ ἐνδείξις NLT έναντι πάντων τῶν Γραφείων τῆς ύπ' αὔξ. ἀρ. 2 χώρας (Costa Ri-

ca) ὡς καὶ ἔναντι τῆς ὑπ' αὐξ. ἀρ. 4 τοιαύτης (Honduras).

13ον. Ἐν σελίδι 31 νὰ διαγραφῆ ἡ ἔνδειξις NLT ἔναντι πάντων τῶν Γραφείων τῆς ὑπ' αὐξ. ἀρ. 9 χώρας (Panama) πλὴν τῶν Γραφείων Almirante καὶ Bocas del Toro δι' ἄτινα θὰ παραμείνῃ αὐτή.

14ον. Ἐν σελίδι 26 νὰ διαγραφῆ ἡ ἔνδειξις DLT ἔναντι τῆς ὑπ' αὐξ. ἀρ. 14 χώρας (Timor Portuguais).

15ον. Ἐν σελίδι 35 νὰ διαγραφῆ ἔναντι τῆς ὑπ' αὐξ. ἀρ. 2 χώρας (Bolivie) ἡ ἔνδειξις L,C.

16ον. Ἐν σελίδι 24 νὰ διαγραφῆ ἡ ἔνδειξις DL/T ἔναντι τῆς ὑπ' αὐξ. ἀρ. 43 χώρας (Guinée Portugaise).

17ον. Ἐν σελίδι 23 νὰ διαγραφῆ ἡ ἔνδειξις DLT ἔναντι τῶν ὑπ' αὐξ. ἀρ. 31 (Siera Leone) 38 (Angola) 40 (Principe) καὶ 41 (San Thomé) χωρῶν.

18ον. Ἐν σελίδι 25 νὰ σημειωθῆ ἔναντι τῆς ὑπ' αὐξ. ἀρ. 2 χώρας (Aden) τέλος 2 φρ. 60 ἐν τῇ στήλῃ τῆς ὁδοῦ (Italo Radio).

Ἐπίσης παρακαλοῦμεν ὅπως σημειωθῆ ἐν τῇ πρώτῃ στήλῃ τοῦ Διεθνoῦς Τηλεγραφικοῦ ὀνοματολογίου καὶ κατὰ τὴν ἀλφαθητικὴν αὐτοῦ σειράν τὸ ὄνομα τοῦ Γραφείου Palais d' Ismaïlia Inshas ἔναντι δὲ αὐτοῦ ἐν τῇ δευτέρῃ στήλῃ ἡ μεία «Egypte lère région».

19ον. Ἐν σελίδι 37 τοῦ Τηλεγραφικοῦ Τιμολογίου νὰ προστεθῆ ἐν τῇ ὑπ' αὐξ. ἀρ. 7 χώρᾳ (Cook ou Hervey Ile) τὸ ὄνομα τοῦ Γραφείου Pukaruka μετὰ τὸ ὄνομα τοῦ Γραφείου Nine καὶ μὲ τέλη 4, 695 διὰ τῶν ὁδῶν Eastern καὶ Radio - Belgrade. Τὰ τέλη τοῦ Γραφείου Nine δὲν θὰ μεταβληθῶσι.

Ἐν Ἀθήναις τῇ 17 Φεβρουαρίου 1938.

Ὁ Ὑφυπουργός
Κ. ΝΙΚΟΛΟΠΟΥΛΟΣ

Τμῆμα I.

Ἀριθ. 142296.

Π ε ρ ί λ η ψ ι ε

Περὶ δοκιμασίας τῶν κεκτημένων εἰδικότητα ἐν τῷ χειρισμῷ τῶν βιασφόρων τηλεγραφικῶν συστημάτων ὑπαλλήλων διὰ τὴν ὀνομασίαν των.

Πρὸς ἀπόσας τὰς Περιφε)κὰς ΤΤΤ. Δ)νοσις Κράτους καὶ Κεντρικὸν Τηλεγραφεῖον Ἀθηνῶν.

Διεβιδάσθη ὑμῖν, πίναξ, ἐμφαίνων τοὺς ἀπανταχοῦ τοῦ Κράτους ὠτολήπτας, μορσιστάς, οὐγκιστάς, κλπ. ὑπαλλήλους,

αναγνωρισμένους και μή, και καταρτισθέντα ἐπὶ τῇ βάσει τῶν παρ' ἡμῖν τηρουμένων στοιχείων.

Τοὺς ἐκ τούτων ἀνήκοντας εἰς τὴν περιφέρειαν ὑμῶν και ἀνεγνωρισμένους ἐν τοῖς σημειουμένοις συστήμασι θέλετε κατατάξει εἰς ἴδιον πίνακα, οὕτινος ἀντίγραφον παρακλοῦμεν νὰ υποβάλητε ἡμῖν, ἀφοῦ συμπεριλάβητε ἐν αὐτῷ και τοὺς ἐνδεχομένως μὴ ἀναγεγραμμένους, καιτοι ἀνεγνωρισμένους, τῆς ἀναγνωρίσεως διαπιστουμένης διὰ τῆς προσαγωγῆς ὑμῖν τῆς σχετικῆς ἐγκρίσεως τοῦ Ἰπουργείου, εἴτε ἀντιγράφου ταύτης.

Πάντας τοὺς λοιπούς, ὡς και τοὺς τυχόν μὴ περιλαμβανόμενους ἐν τῷ πίνακι καιτοι κεντημένους εἰδικότητά τινα, παρακλοῦμεν ὅπως υποβάλητε ὑπὸ αὐστηρὰν δοκιμασίαν ἵνα ἀναγνωρισθῶσιν, ἐφ' ὅσον ἤθελον εὐδοκιμήσει.

Πρὸς τοῦτο, πλὴν τῆς διμελοῦς ἐξεταστικῆς ἐπιτροπῆς διὰ τοὺς ὠτολήπτας, περὶ ἧς ἡ ὑπ' ἀριθ. 142268 ἐγκύκλιος ἡμῶν διαταγή, θέλετε ἐπίσης καταρτίσει παρ' ἐκάστῳ ἐν τῇ περιφέρειᾳ ὑμῶν Τηλεγραφείῳ, Τ.Τ. Κέντρῳ και Κεντρικῷ ΤΤΤ Γραφείῳ ὁμοίας διμελεῖς Ἐπιτροπὰς, ἀπαρτιζομένης ἐκ τοῦ Διευθυντοῦ ἢ ἀναπληρωτοῦ του και ἀναλόγως τοῦ συστήματος ἐξ ἐνὸς τῶν παρὰ τῷ Γραφείῳ ἀνεγνωρισμένων οὐγκιστῶν, Μπονωτιστῶν και Τηλετυπιστῶν, τὰ δὲ πρακτικὰ τῆς δοκιμασίας παρακλοῦμεν νὰ υποβάλητε ἡμῖν μετὰ τῆς ὑμετέρας γνώμης διὰ τὴν ὀγκμασίαν. Διὰ τοὺς ἐκτὸς τῆς ἑώρας τῶν Τηλ)φείων και Κεντρικῶν ΤΤΤ. Γραφείων ὑπηρετοῦντας μὴ ἀνεγνωρισμένους ὠτολήπτας, ὀρίζομεν ὅπως υποβληθῶσιν εἰς τὴν ἐξέτασιν τῆς ἀναγνωρίσεως κατὰ τινα μεταβάσιν των παρὰ τῇ ἑδρᾷ τῶν ὡς ἄνω Γραφείων ἐπὶ τῇ εὐκαιρία ὑπηρεσιακῆς τινος ἀνάγκης (κατὰθεσις περισσείας εἰσπράξεων ἢ ἀνάληψις ποσῶν δι' ἐπιταγὰς κλπ.)

Ἐν Ἀθήναις τῇ 24 Φεβρουαρίου 1938.

Ὁ Ὑφυπουργὸς
Κ. ΝΙΚΟΛΟΠΟΥΛΟΣ

Τμῆμα I.

Ἀριθ. πρωτ. 154073

Π ε ρ ῖ λ η ψ ι ς.

Περὶ καθορισμοῦ συντετηγημένων τύπων συνεννοήσεως.

Πρὸς τὸ Κεντρικὸν Τηλεγρ. Ἀθηνῶν και τὰς Περιφερειακὰς Κρήτης και Πειραιῶς.

Ἐπὶ σκοπῷ ταχυτέρας διεξαγωγῆς τῶν ὑπηρεσιακῶν συνεννοήσεων τῆς μονίμου ραδιοτηλεγραφικῆς ἀνταποκρίσεως μεταξὺ Ἀθηνῶν Ἡρακλείου ἀφ' ἐνὸς και Ἀθηνῶν Μυτιλή-

νης ἀφ' ἑτέρου καθορίζονται οἱ κάτωθι συντετηγημένοι τύποι συνεννοήσεως, ἔναντι ἐκάστου τῶν ὁποίων σημειοῦται ἡ σαφῆς καὶ πλήρης σημασία του καὶ παρακαλοῦμεν ὅπως ἀντίγραφον τοῦ κώδικος παραδοθῆ εἰς ἕκαστον ἀσχολούμενον εἰς τὴν ὑπηρεσίαν ταύτην ὑπάλληλον μὲ τὴν παραγγελίαν ὅπως κατὰ προτίμησιν γίνηται χρῆσις τούτου ἀντὶ τῶν ἀναλυτικῶν φράσεων.

Αἱ συνθηματικαὶ ἐκφράσεις τῆς πρώτης στήλης τοῦ πίνακος συνοδεύονται ὑπὸ ἐρωτηματικοῦ ἀνταποκρίνονται εἰς τὴν ἔννοιαν τῶν ἐρωτημάτων τῆς δευτέρας στήλης, ἄνευ δὲ ἐρωτηματικοῦ ἀνταποκρίνονται εἰς τὴν ἔννοιαν τῶν ἀπαντήσεων τῆς τρίτης στήλης.

1	2	3
NKA	Εἶναι κανονικὴ ἡ ἐκπομπή μου;	Ἡ ἐκπομπή σας παρουσιάζει διαλείψεις.
NKB	Μὲ λαμβάνετε κακῶς; Εἶναι ἀσθενῆ τὰ σημεῖα μου;	Δὲν δύναμαι νὰ σᾶς λάβω Τὰ σημεῖα σας εἶναι λίαν ἀσθενῆ
NKG	Μὲ λαμβάνετε καλῶς; Εἶναι καλὰ τὰ σημεῖά μου;	Σᾶς λαμβάνω καλῶς Εἶναι καλὰ τὰ σημεῖα σας
NKD	Τίς ἡ ἔντασις τῶν σημείων μου;	Ἡ ἔντασις τῶν σημείων σας εἶναι... (1-5 βλ. κατωτέρω πίνακα)
NKE	Αὐξομειοῦται ἡ ἔντασις τῶν σημείων μου;	Αὐξομειοῦται ἡ ἔντασις τῶν σημείων σας
NKZ	Φθάνουν κανονικὰ τὰ σημεῖα μου;	Φθάνουν κανονικὰ τὰ σημεῖα σας
NKH	Νὰ χειρίζω ἐπαφέστερον καὶ βραδύτερον;	Χειρίζετε ἐπαφέστερον καὶ βραδύτερον
NKΘ	Ἔχετε παρεμβολάς;	Ἔχ ο παρεμβολὰς
NKI	Παρενοχλεῖσθε ἀπὸ ἀτμοσφαιρικὰ;	Παρενοχλοῦμαι ἀπὸ ἀτμοσφαιρικὰ
NKK	Νὰ μεταβιβάζω ταχύτερον;	Μεταβιβάζετε ταχύτερον
NKL	Νὰ σταματήσω τὴν μεταβίβασιν	Σταματήσετε τὴν μεταβίβασιν
NKM	Πόσα τηλ)τα ἔχετε;	Ἔχω..... τηλ)ματα
NKN	Εἶσθε ἑτοιμος πρὸς συνεργασίαν;	Εἶμαι ἑτοιμος πρὸς συνεργασίαν
NKE	Νὰ περιμένω; Μετὰ πόσα λεπτὰ θὰ μὲ καλέσητε;	Ἄναμείνατε. Θὰ σᾶς καλέσω μετὰ... λεπτὰ
NKO	Νὰ μεταβιβάσω μίαν σειρὰν σημείων BBB πρὸς συντονισμόν;	Μεταβιβάσατε μίαν σειρὰν σημείων BBB πρὸς συντονισμόν
NKP	Νὰ μεταβιβάξω δις ἐκάστην λέξιν ἢ ὁμάδα ἀριθμῶν;	Μεταβιβάζετε δις ἐκάστην λέξιν ἢ ὁμάδα ἀριθμῶν
NKP	Νὰ συνεχίσω τὴν μεταβίβασιν ὄλων τῶν τηλ)των μου;	Συνεχίσατε τὴν μεταβίβασιν ὄλων τῶν τηλ)των σας

1	2	3
NKΣ	Μοῦ δίνετε βεβαιωτικὸν λήψεως;	Σᾶς δίνομεν βεβαιωτικὸν λήψεως
NKT	Ποῖος ὁ εἰδικὸς αὐξὼν ἀριθμὸς (local) καὶ ἡ ἐπιγραφὴ τοῦ τελευταίου λεφθέντος τηλῆτος;	Ὁ εἰδικὸς αὐξὼν ἀριθμὸς καὶ ἡ ἐπιγραφὴ τοῦ τελευταίου τηλῆτος εἶναι.
NKY	Νὰ ἀκυρώσω τὸ ὑπ' ἀριθ. τηλῆμα ἐσφαλμένως διαβιβασθὲν ἡμῖν;	Ἀκυρώσατε τὸ ὑπ' ἀριθ. τηλῆμα ἐσφαλμένως διαβιβασθὲν ὑμῖν
NKΦ	Εἴμεθα σύμφωνοι;	Εἴμεθα σύμφωνοι
NKX	Μεταβιβάσατε ὑπηρεσιακὸν ἐπαληθεύσεως λοκάλ;	Μεταβιβάζομεν ὑπηρεσιακὸν ἐπαληθεύσεως λοκάλ
NKΩ	Τὶ ὥρα ἀκριβῶς εἶναι;	Ἡ ὥρα εἶναι ἀκριβῶς. . . .
NKΨ	Ἐπαναλάβετε ἀρχικὰ λέξεων ἢ ἀριθμοὺς συγκεκομμένως;	Ἐπαναλαμβάνω ἀρχικὰ λέξεων ἢ ἀριθμοὺς συγκεκομμένως
NMB	Ἐπαναλάβετε ὁλόκληρον τὸ τελευταῖον τηλῆμα;	Ἐπαναλαμβάνω ὁλόκληρον τὸ τελευταῖον τηλῆμα
NMI	Ἐπαναλάβετε ὁλόκληρον τὴν τελευταίαν σειρὰν τῶν τηλῆτων;	Ἐπαναλαμβάνω ὁλόκληρον τὴν τελευταίαν σειρὰν τῶν τηλῆτων
NMA	Ἐπαναλάβετε τὴν ἐπικεφαλίδα καὶ τὴν ἐπιγραφὴν τοῦ τελευταίου τηλῆτος;	Ἐπαναλαμβάνω τὴν ἐπικεφαλίδα καὶ τὴν ἐπιγραφὴν τοῦ τελευταίου τηλῆτος
NMD	Ἐπαναλάβετε τὸ κείμενον τοῦ τελευταίου τηλῆτος;	Ἐπαναλαμβάνω τὸ κείμενον τοῦ τελευταίου τηλῆτος
NME	Ἐπαναλάβετε τὴν ὑπογραφὴν τοῦ τελευταίου τηλῆτος;	Ἐπαναλαμβάνω τὴν ὑπογραφὴν τοῦ τελευταίου τηλῆτος
NMZ	Ἀντιπαραβάλατε;	Ἀντιπαραβάλλω
NMH	Ἐλθετε εἰς ταχέα μηχανήματα;	Ἐρχομαι εἰς ταχέα μηχανήματα
NMΘ	Μεταβιβάζετε μὲ ταχύτητα . . . λέξεων;	Μεταβιβάζω μὲ ταχύτητα . . . λέξεων
NMI	Ἐλθετε συνεργασθῶμεν δι' ἀκουστικῶν	Ἐρχομαι συνεργασθῶμεν μετ' ἀκουστικῶν
NMK	Διακόψατε ἐκπομπὴν διὰ ταχέων. Σημεῖα λαμβάνονται κατεστραμμένα	Διακόπτω ἐκπομπὴν διὰ ταχέων
NMA	Τὰ σημεῖα λαμβάνονται ἀτεστραμμένα	

Κλίμαξ χρησιμεύουσα πρὸς ἔκφρασιν τῆς ἐντάσεως τῶν σημείων

- 1 = Μόλις ἀντιληπτὸς. Δῆψις ἀδύνατος.
 2 = Ἀσθενής. Σᾶς λαμβάνω κατὰ περιόδους.

3 = Σχεδόν καλῶς. Σᾶς λαμβάνω ἀλλὰ μετὰ δυσχερείας

4 = Καλῶς. Σᾶς λαμβάνω.

5 = Πολύ καλῶς. Σᾶς λαμβάνω θαυμάσια.

Αἱ περιτταὶ καὶ ἄσχετοι πρὸς τὴν ἀνταπόκρισιν φράσεις ἀπαγορεύονται.

Ἡ χρῆσις ἀπρεπῶν φράσεων θὰ κολάζεται αὐστηρῶς.

Ἀπαγορεύεται ὁμοίως ἡ χρῆσις τοῦ θαυμαστικοῦ κατὰ τὰς συνεννοήσεις.

Ὡς ἐνδεικτικὸν κλήσεως τοῦ σταθμοῦ Ἀθηνῶν ὀρίζεται τὸ SYA τοῦ σταθμοῦ Μυτιλήνης τὸ SYB καὶ τοῦ σταθμοῦ Ἡρακλείου τὸ SYC.

Ἐν Ἀθήναις τῇ 23 Φεβρουαρίου 1938.

Ὁ Ὑφυπουργὸς
Κ. ΝΙΚΟΛΟΠΟΥΛΟΣ

Κοινοποιήσις: Τηλ. Ὑπηρεσίας.

Τμῆμα II.

Ἀριθ. 160135.

Π ε ρ ί λ η ψ ι ς

Περὶ ἐκτυπώσεως νέου στατιστικοῦ πίνακος τῆς τηλεφωνικῆς ὑπηρεσίας.

Πρὸς Περιφερ. Διευθύνσεις ΤΤΤ., Τηλεφωνικὰ Κέντρα καὶ ΤΤΤ. Γραφεῖα Κράτους.

Ἀνακοινούμεν ὅτι ἐξέτυπώθη νέος στατιστικὸς πίναξ τῆς τηλεφωνικῆς ὑπηρεσίας ὑπόδ. Τφ 1 ἀντὶ τοῦ παλαιοῦ ΜΣΤ' καταργουμένου.

Παρακαλοῦμεν ὅθεν, ὅπως ἀπὸ 1ης Ἀπριλίου γίνεται χρῆσις τοῦ νέου πίνακος, ἐπιστηθῆ δὲ ἡ προσοχὴ τῶν ἀρμοδίων ὑπαλλήλων διὰ τὴν ἀπόλυτον ἀκρίβειαν τῶν ἀναγραφομένων στοιχείων.

Ἰδιαιτέρως ἐφιστᾶται ἡ προσοχὴ τῶν Γραφείων, ἅτινα ἔχουσι ὑπὸ τὴν ἐπιβλεψίν των Κοινοτικὰ Τηλεφωνεῖα, ὅπως μεριμνῶσι διὰ τὴν ἀκριβῆ ἀναγραφὴν τῶν στοιχείων τῆς κινήσεως τῶν ἐπιβλεπομένων γραφείων, κεχωρισμένως δι' ἕκαστον τούτων, εἰς τὴν εἰδικὴν πρὸς τοῦτο στήλην.

Ἡ Γενικὴ Ἀποθήκη διατάχθη νὰ ἀποστείλῃ εἰς τὰς περιφερειακὰς Δ/νσεις ἐπαρκῆ ἀριθμὸν ἀντιτύπων τοῦ νέου πίνακος, αὗται δὲ παρακαλοῦνται νὰ ἐφοδιάσωσι τὰ Γραφεῖα τῆς περιφερείας των διὰ μίαν ἑξαμηνίαν.

Ἐν Ἀθήναις τῇ 22 Φεβρουαρίου 1938.

Ὁ Ὑφυπουργὸς
Κ. ΝΙΚΟΛΟΠΟΥΛΟΣ

Δ', ΤΕΧΝΙΚΗΣ ΔΙΕΥΘΥΝΣΕΩΣ

Τμήμα IV

Άριθ. 144231.

Π ε ρ ί λ η ψ ι ς

Όπως υποβάλωσι δικαιολογητικά προμηθειῶν μέχρι 15ης
Μαρτίου έ. έ.

Πρὸς ἀπάσας Τ.Τ.Τ. Ὑπηρεσίας Κρατίους.

Ληγούσης, ὡς γνωστόν, τῆς οἰκονομικῆς χρήσεως τὴν 31
Μαρτίου παρακαλοῦμεν ὅπως υποβάλητε τὰ σχετικὰ δικαιολο-
γητικὰ τῶν εἰς χεῖρας ὑμῶν ἐγκριτικῶν διαταγῶν προμηθείας
ἢ ἐπισκευῆς ἐπίπλων μέχρι τῆς 15ης Μαρτίου έ. έ..

Παρερχομένης τῆς προθεσμίας ταύτης ἀπασαί αἱ χορη-
γηθεῖσαι πιστώσεις θέλουσιν ἀκυρωθῆ ἄνευ ἐτέρας εἰδοποιή-
σεως.

Ἐν Ἀθήναις τῇ 17 Φεβρουαρίου 1938.

Ὁ Ὑφυπουργὸς
Κ. ΝΙΚΟΛΟΠΟΥΛΟΣ

Φ Ι Λ Ο Τ Ε Λ Ι Κ Ο

Ε'. ΔΙΕΥΘΥΝΣΙΣ ΤΑΧ. ΤΑΜΙΕΥΤΗΡΙΟΥ

Δ)σις Ταχ. Ταμιευτηρίου

Άριθ. 105373.

Π ε ρ ί λ η ψ ι ς.

Περὶ ὑποβολῆς βιβλιαρίων πρὸς ἐγγραφὴν τόκων.

Περιφερειακὰς ΤΤΤ. Διευθύνσεις.

Ἐν συνεχείᾳ ὑπ' ἀριθ. 100124 ἐγκυκλίου διατάξατε Γρα-
φεῖα ἐκτελοῦντα ὑπηρεσίαν Ταμιευτηρίου υποβάλωσι δι' ἐγ-
γραφὴν τόκων καὶ ἀπόσβεσιν βιβλιάρια ἀπὸ ἀριθμοῦ ἔν μέχρι
διακοσίων χιλιάδων, ἐκτὸς βιβλιαρίων Προνοίας.

Ἐν Ἀθήναις τῇ 23 Φεβρουαρίου 1938.

Ἐντολῇ Ὑπουργοῦ
Ὁ Ὑποδιευθυντὴς
Ι. ΤΣΙΓΚΑΣ

Ἄριθ. 103727.

Π ε ρ ί λ η ψ ι ς.

Περὶ ἀπωλείας βιβλιαρίων Ταμειυτηρίου.

Περιφερειακὰς ΤΤΤ Διευθύνσεις, ΤΤΤ Γραφεῖα, ἐκτελούντα
ὕπηρεσίαν Ταχ. Ταμειυτηρίου.

Ἀνακοινούται ὅτι ἐδηλώθησαν, ὡς ἀπολεσθέντα, τὰ ὑπὸ
τοὺς κάτωθι ἀριθμοὺς βιβλιαρία Ταχ. Ταμειυτηρίου : 73372,
82957, 94178, 99967, 143813, 146845, 147102, 226844,
257590, 320751, 350783, 362834, 390181, 390181,
599142, 470069, 470575, 477505, 513456, 529638,
566915, 586655, 612885, 621838, 686478, 688038,
698123, 699699, 705746, 719942, 720164, 725113,
736029, 743980, 747741, 749218, 752172, 752172,
754285, 769012 καὶ Προνοίας 13452, 22156.

Ἐπίσης ἀνακοινούται ὅτι ἀνευρέθησαν, πρὶν ἢ ἀντικαταστα-
θῶσι καὶ συνεπῶς εὐρίσκονται ἐν κυκλοφορίᾳ τὰ κάτωθι βι-
βλιαρία περιλαμβανόμενα εἰς προγενεστέραν Ἐγκύκλιον Ἡ-
μῶν Διαταγὴν 105429, 396354, 606125, 630264.

Οἱ διαχειρισταὶ παραγγέλλονται, ὅπως συμμορφῶνται ἐπα-
κριδῶς πρὸς τὰς διατάξεις τῶν ἄρθρων 157 καὶ 158 τῶν Ὁ-
δηγιῶν καὶ Κεφαλαίου XIII τῶν περιληπτικῶν τοιούτων.

Ἐν Ἀθήναις τῇ 23 Φεβρουαρίου 1938.

Ἐντολῇ Ὑπουργοῦ

Ὁ Ὑποδιευθυντὴς
Ι. ΤΣΙΓΚΑΣ

IV. ΑΝΑΚΟΙΝΩΣΕΙΣ

Ἀνακοίνωσις : Ὑπ' ἀριθ. 331939 καὶ 351113 ἔτους 1937
ἐγκυκλίων Τμημάτων Τηλεγρ. Ἐκμεταλλεύσεως περὶ ἐ-
πεκτάσεως ὑπηρεσίας πολυτελῶν εὐχρητηρίων Τηλεγρα-
φημάτων, αἵτινες δὲν κατεχωρήθησαν εἰς τὸ Δελτίον Τ.
Τ. Τ. ἔτους 1937.

Ἄριθ. πρωτ. 331939.

Πρὸς τὰς Περιφερειακὰς Τ. Τ. Τ. Διευθύνσεις, Κεντρικὰ
Τ. Τ. Τ. Γραφεῖα, Τηλεγραφεῖα, Τηλεγρ. καὶ Τηλεφων.
Κέντρα καὶ Τ. Τ. Τ. Γραφεῖα α', β', καὶ γ' τάξεως
Κράτους.

Ἀπὸ τῆς 1ης Ἰανουαρίου 1938 ἐπεκτείνομεν τὴν παραδο-
χὴν πολυτελῶν τηλεγραφημάτων δι' ἅπαντα τὰ γραφεῖα τοῦ

Κράτους, ἐξαιρέσει τῶν Κοινοτικῶν Τηλεφωνείων, ἅτινα μόνον ἀποστελλόμενα Π. Λ. Τ. θὰ δέχωνται, ὑπὸ τὰς διὰ τῆς ὑ' ἀριθ. 427058 ἐ. ἔ. (δελτίον 3—1937) ἐγκυκλίου παρασχεθείσας ὁδηγίας, τῶν ὁποίων συνιστῶμεν τὴν προσεκτικὴν μελέτην πρὸς ἀποφυγὴν ἀνωμαλιῶν ἐν τῇ διαχειρίσει τῶν ἐν λόγῳ τηλεγραφημάτων.

Ἡ VI παράγραφος τῆς ἐν λόγῳ ἐγκυκλίου καταργεῖται ἀπὸ τῆς ἐφαρμογῆς τῆς παρούσης, ἡ δὲ I καὶ V ἰσχύουσι μόνον πρὸς τὰ συγχαρητήρια ὀνομαστικῶν ἑορτῶν κλπ., τὰ συλλυπητήρια καὶ τὰ ἐπὶ τῷ Ν. Ἔτει, περὶ ὧν κατωτέρω.

Ἡ ἀντιγραφή τῶν τηλεγραφημάτων τούτων ὑπὸ τῶν στερουμένων γραφομηχανῆς γραφείων τοῦ προορισμοῦ θὰ συντελήται διὰ τῆς χειρὸς καταβαλλομένης προσπαθείας ὅπως κατὰ τὸ δυνατόν καλλιγράφονται καὶ πρὸ παντὸς νὰ καθαρογράφονται. Ἐπὶ τοῦ σημείου τούτου ἐφιστάται ἰδιαιτέρως ἡ προσοχὴ τῶν γραφείων, εἰς ἃ ἀνακοινοῦμεν ὅτι τυχὸν κακογραφία ἢ ἀποτελῆ περίπτωσιν ἐλεγκτέα.

Διὰ τὴν ἐπίδοσιν τῶν τοιούτων τηλεγραφημάτων κατεσκευάσθησαν ἐπὶ τοῦ παρόντος τρεῖς τύποι ἐιδικῶν πολυτελῶν ἐγχρώμων ἐντύπων, ἵνα χρησιμοποιηθῶσι διὰ τὰς κατωτέρω ἰσαριθμούς κατηγορίας τηλεγραφημάτων, ὡς καὶ πολυτελεῖς φάκελλοι ἐντὸς τῶν ὁποίων ἀπαραιτήτως θὰ ἐπιδίδωνται.

1) Διὰ τὰ Π. Λ. Τ. εὐχητήρια καὶ συγχαρητήρια (ὀνομαστικῶν ἑορτῶν, γάμων, γεννήσεων κλπ.) παράστασις ἐκ τῶν γλυπτῶν τοῦ Παρθενῶνος χρησιμοποιούμενα ὑφ' ὧν τῶν γραφείων.

2) Διὰ τὰ Π. Λ. Τ. Νέου Ἐτους εὐχητήρια ἐπὶ τῷ Νέφ Ἔτει. Τὰ ἐντύπα ταῦτα προορίζονται ἀποκλειστικῶς διὰ τὰς ἐπὶ τῷ Νέφ ἔτει εὐχάς, ὡς καὶ διὰ συγχαρητήριους εὐχάς, ἐπὶ τῇ ἑορτῇ τοῦ Ἁγίου Βασιλείου καὶ θὰ χρησιμοποιῶνται ὑφ' ὧν τῶν γραφείων, καὶ

3) Διὰ Π. Λ. Τ. συλλυπητήρια (παράστασις ληκύθου μετὰ φοινικοειδῶν). Τὰ ἐντύπα ταῦτα ἐπίσης θὰ χρησιμοποιῶνται ὑφ' ἀπάντων τῶν γραφείων διὰ τὰ ἀφικούμενα Π. Λ. Τ. τηλεγραφήματα περιέχοντα συλλυπητήριους εὐχάς.

Οἱ φάκελλοι διὰ τὰ δύο πρῶτα εἶναι οἱ αὐτοί, διὰ τὰ συλλυπητήρια κατασκευάσθη ἴδιος φάκελλος μετὰ πενθίμου ταινίας.

Τὰ γραφεῖα τοῦ προορισμοῦ τῶν Π. Λ. Τ. (τηλ)των, θὰ χρησιμοποιῶσι κατὰ τὴν περίπτωσιν τὸ ἀνάλογον ἐντύπον διὰ τὴν ἀντιγραφήν τούτων. Δὲν κρίνεται ἄσκοπος ὁ πρὸ τῆς ἐκδόσεως τῶν τοιούτων (τηλ)των δεύτερος ἔλεγχος, ἐπὶ τοῦ ἐὰν ἡ ἀντιγραφή ἐγένετο ἐπὶ τοῦ κατὰ τὴν περίπτωσιν ἀναλόγου ἐντύπου, ἵνα μὴ συμβῆ ὥστε συγχαρητήριον (τηλ)μα ἀντιγραφή ἐπὶ πενθίμου ἐντύπου ἢ νὰ ἐγκλεισθῇ ἐντὸς πενθίμου φακέλλου καὶ ἀνάπαλιν.

Διὰ τῶν ἐν λόγῳ ἐντύπων καὶ φακέλλων θέλετε ἐγκαίρως ἐφοδιασθῆ παρα τῆς ἐνταῦθα Γενικῆς Ἀποθήκης Ὑλικ ὁ.

Ἡ παρ' ἐκάστῳ γραφείῳ κίνησις τῶν ἀποστελλομένων τοιούτων τηλ)των θὰ ἐμφανίζηται ἐν τῷ στατ. πίνακι ὑποδ. ΚΒ δημιουργουμένης ἰδιαίτερας στήλης, ἢ δὲ τοιαύτη τῶν ἐκδιδομένων θ' ἀναγραφῆται ἐν τῷ περιθωρίῳ τοῦ ἰδίου πίνακος. Ἀμφότεραι αἱ ἐγγραφαὶ αὗται θὰ μεταφέρωνται ὑπὸ τῶν οἰκείων Περιφ. Τ.Τ.Τ. Δ)σεων εἰς τὸν πίνακα ὑποδ. ΚΒ δις ἢ μὲν πρώτη εἰς τὴν οἰκείαν στήλην, ἢ δὲ δευτέρα εἰς τὸ περιθώριον αὐτοῦ.

Τῆς παρούσης παρακαλοῦμεν, ἵνα δοθῆ εὐρυτάτη δημοσιότης διὰ παντός μέσου ὡς καὶ διὰ τῆς προτελευταίας παραγράφου τῆς ἐν λόγῳ ἐγκυκλίου καθορίζεται.

Ἐν Ἀθήναις τῇ 14 Δεκεμβρίου 1937.

Ὁ Ὑφυπουργὸς
Κ. ΝΙΚΟΛΟΠΟΥΛΟΣ

Ἀριθ. 351113.

Πρὸς τὰ Γραφεῖα Κράτους.

Πολυτελῆ συγχαρητήρια γίνονται δεκτὰ ἐκτὸς πόλεων Ἀθηνῶν, Θεσσαλονίκης, Πειραιῶς, Πατρῶν καὶ Παραρτημάτων αὐτῶν εἰς ἃ λειτουργεῖ ἤδη ὑπηρεσία αὐτῆ ἀπὸ πρώτης Ἰανουαρίου καὶ διὰ κάτωθι Γραφεῖα Στόπ. 1) Ἀγ. Νικολάου, 2) Ἀμφίσσης, 3) Ἄρτης, 4) Ἀργινίου, 5) Αἰγίου, 6) Ἄργους, 7) Ἀλεξανδρουπόλεως, 8) Ἄνδρου, 9) Ἀμαρουσίου, 10) Αἰγίνης, 11) Ἀργυπολίου, 12) Βόλου, 13) Βερροίας, 14) Ζρεβενῶν, 15) Γυθείου, 16) Δερβενίου, 17) Δράμας, 18) Ἐδέσσης, 19) Ζακύνθου, 20) Ἡγουμενίτσης, 21) Ἡρακλείου, Κρήτης, 22) Θηβῶν, 23) Ἰωαννίνων, 24) Κύμης, 25) Καρδίτσης, 26) Κορνησιῶν, 27) Κοζάνης, 28) Κατερίνης, 29) Κιλκίς, 30) Καβάλλας, 31) Κομοτινῆς, 32) Κερκύρας, 33) Κηφισιάς, 34) Καλαμῶν, 35) Καλαβρύτων, 36) Κυπαρισσίας, 37) Κορίνθου, 38) Κιάτου, 39) Λαμίας, 40) Λευκάδος, 41) Λουτρακίου, 42) Λεβαδείας, 43) Λαρίσης, 44) Μυτιλήνης, 45) Μεσολογγίου, 46) Μεσσήνης, 47) Ναυπλίου, 48) Νεαπόλεως Κρήτης, 49) Ν. Φαλήρου, 50) Εἰάνθης, 51) Ξυλοκάστρου, 52) Π. Φαλήρου, 53) Πολυγύρου, 54) Πρεβέζης, 55) Πύργου, 56) Ρεθύμνου, 57) Σερρῶν, 58) Σάμου, 59) Σύρου, 60) Σπάρτης, 61) Τρικκάλων, 62) Τριπόλεως, 63) Φλωρίνης, 64) Φιλιατῶν, 65) Χίου, 66) Χανίων, 67) Χαλικίδος, τὰ τηλ)τα ταῦτα εἴτε κατατίθενται εἴτε ἀφικνοῦνται τὴν προηγουμένην ἢς ἐορῆς ἡμέραν νὰ ἐπιδίδονται, κατὰ τὴν ἡμέραν ταύτης.

Ἐναρξίς ὑπηρεσίας Π.Α.Τ. συλλυπητηρίων δι' ἅπαντα Γραφεῖα Κράτους καὶ Π.Α.Τ. συγχαρητηρίων διὰ μὴ κατονομαζό-

μενα άνωτέρω γραφεία αναβάλλεται τροποποιουμένης κατά σημείον τούτο 331939 έ. έ.

Έν Αθήναις τῆ 28 Δεκεμβρίου 1937.

Ό Υφυπουργός
Κ. ΝΙΚΟΛΟΠΟΥΛΟΣ

Άνακοίνωσις : Μεταβολών Προσωπικού ΤΤΤ.

Άπελύθησαν τῆς ύπηρεσίας ώς καταληφθέντες ύπό τοῦ όρίου ἡλικίας οί Δημ. Σοφός Περιφ. Διευθυντής ΤΤΤ. Σταῦρος Οικονόμου ΤΤΤ. Διευθυντής α' ἐπί βαθμῶ Περιφ. Διευθυντοῦ β' τάξεως καὶ Κωνστ. Σπυριδάκης ΤΤΤ Διευθυντής α' τάξεως καὶ ἐξεφράσθη αὐτοῖς ἡ ἄκρα Βασιλικὴ εὐαρέσκεια εἰὰ τὴν μακρὰν καὶ εὐδόκιμον ὑπηρεσίαν.

Όμοίως ἀπελύθησαν διὰ τὴν αὐτὴν αἰτίαν οί τηλ)ταὶ α' τάξ. Ἀθ. Ζημιάρης, Ἰωάν. Α. Κωνσταντόπουλος, Π. Διακᾶκος, Ν. Γιαννικόπουλος, Χ. Τσαγγούρος καὶ Φ. Μπουρδόπουλος, Ἀρ)νόμοι, Χ. Τουλουμετζόπουλος, Ἀν. Γαζιράκης, Χρ. Παπαδόγιαννης καὶ Β. Μπαλέας, ταξιν. α' τάξ. Γ. Κολλάρος, ταξινόμοι β' τάξ. Γ. Κανάτσας ἢ Ἀσλῆς, Βασ. Κοντογιάννης καὶ οί Διανομεῖς καὶ συσκευασταὶ α' τάξ. Π. Κωσταντίνου, Χρ. Εὐδας, Ἐμμ. Τσουρλάκης, Παν. Ἀντύπας, Α. Βήκας, Ι. Καρατζᾶς, Νικ. Γερωντάκης, Κων. Γιαννέτσος, Χαρ. Α. Γιαννόπουλος, Κων. Μπούφαλης, Παν. Γιαννόπουλος, καὶ Ι. Ν. Μαυρογιαννόπουλος.

Ἐτοποθετήθη ὁ ΤΤΤ. Διευθυντής α' Ἐλευθ. Βασιαρδάνης παρὰ τῆ Α' ΤΤΤ Ἐπιθεωρήσει τῆς περιφερειακῆς Θεσ)νίκης μετατιθέμενος ἐκ τῆς Ὑπηρεσίας Ταχ. Ταμιευτηρίου τοῦ Ταχυδρομ. Θεσ)νίκης τροποποιουμένου τοῦ Δ)τος περὶ μεταθέσεώς του εἰς Ταχ. Τηλ. Τρικκάλων.

Μετετέθησαν οί Ν. Κάρυτινός τηλ)τῆς β' ἐκ τοῦ Τηλεφ. Κέντρου Πατρῶν εἰς Ταχυδρ. Πατρῶν, τηλεγραφηταὶ γ' Ἐπ. Μπούρος καὶ Θεοδ. Κούσουλας ἐκ τοῦ Τηλεφ. Κέντρου Θεσ)νίκης εἰς Π Τμημα ΤΤ γραμμῶν Θεσ)νίκης, Γ. Πάλλης ἐκ τοῦ Κεντρ. Ταχ. Ἀθηνῶν εἰς 2ον Τμημα τῆς Β' Διευθύνσεως τοῦ Ὑπουργείου καὶ Ἡλ. Κιουρτζόγλου ἐκ τοῦ Ταχ. Ἀρχανῶν εἰς Ταχυδρ. Ἡρακλείου καὶ οί βοηθοὶ α' τάξ. Ἀντ. Τζουβελέκης ἐκ τοῦ Κεντρ. ΤΤΤ. Λαρίσης εἰς Ταχ. Θηβῶν καὶ Δ. Κλάδης ἐκ τοῦ Τηλεγρ. Πατρῶν εἰς περιφερειακὴν Πατρῶν.

Δι' ἀποφάσεως τοῦ κ. Ὑφυπουργοῦ διορίσθησαν μέλη τοῦ Διοικητικοῦ Συμβουλίου τῆς Ὑπηρεσίας Ραδιοφωνικῶν Ἐκπομπῶν οί Κωνστ. Μπασιᾶς, Διευθυντής Καλῶν Τεχνῶν Ὑπουργείου Παιδείας, Κυριάκος Πεζόπουλος, Πλοίαρχος Β. Ν. Πίνδαρος Ἀνδρουλῆς Τμηματάρχης Ὑπουργείου Ἐξωτερικῶν καὶ Κων. Παπαστάθης μηχανικὸς Γραμματεὺς τοῦ ἰδίου Συμβουλίου ὁ Ἡρακλῆς Παντούλης.



ΔΕΛΤΙΟΝ

ΤΑΧΥΔΡΟΜΕΙΩΝ, ΤΗΛΕΓΡΑΦΩΝ, ΤΗΛΕΦΩΝΩΝ

ΤΜΗΜΑ ΓΕΝΙΚΩΝ ΥΠΟΘΕΣΕΩΝ

Αριθ. 5.

1 - 15 Μαρτίου 1938.

ΠΕΡΙΕΧΟΜΕΝΑ

I. ΑΝΑΓΚΑΣΤΙΚΟΙ ΝΟΜΟΙ

ΦΙΛΙΠΠΙΚΟ

Β' ΓΕΝΙΚΟΙ

Σελίς

1075)1938 Περί μέτρων ασφαλείας του Κοινωνικού καθεστώ-
τος και προστασίας των πολιτών 104

Α' ΕΙΔΙΚΟΙ

1118)1938 Περί τροποποιήσεως και συμπληρώσεως των κει-
μένων διατάξεων περί Ταχ. Ταμειυτηρίου 114

1105)1938 Περί ιδρύσεως Τμηματικού Τ. Τ. Τ. γραφείου παρά
τῷ Ὑπουργείῳ Στρατιωτικῶν 132

II ΔΙΑΤΑΓΜΑΤΑ

Α' ΕΙΔΙΚΑ

Περί στολῆς βοηθητικῶν καὶ ὑπηρετικῶν προσωπικοῦ Τ.Τ.Τ. 134

III. ΕΓΚΥΚΛΙΟΙ

Α' ΓΕΝΙΚΑΙ

173759 Περί ὁδοιπορικῶν ἐξόδων καὶ ἀποζημιώσεως τῶν
μετακινουμένων λόγῳ ὑπηρεσίας ὑπαλλήλων 141

163084 Περί τρόπου τηρήσεως βιβλίων ποιότητος. 153

Β' ΤΑΧΥΔΡ. ΕΚΜΕΤΑΛΛΕΥΣΕΩΣ

169437 Περί ἀποστολῆς ἐπὶ πιστώσει τῆς ἀλληλογραφίας τῶν
ἐπαρχιακῶν καὶ κοινοτικῶν Γεωπλόνων. 154

172218	Περί παγίας προκαταβολής ἐνσήμεων χορηγουμένης εἰς ἀγροτικούς διανομείς.....	154
156487	Περί μισθώσεως γραμματοθυρίδων	155
160003	Περί τροποποιήσεων ἰσοδυνάμων ταχ. τελῶν	156
175804	Περί φερνῶν δρομολογίων Air France	157
166556	Περί τρόπου ἐπιστροφῆς εἰς τὴν καταγωγὴν τῶν ἀχρήστων μικροδεμάτων.....	158
172115	κλπ. Περί ὀρισμοῦ τιμῆς γαλλικοῦ φράγκου διὰ πληρωμὴν ἐξωτερικῶν ἐπιταγῶν.....	159

Γ'. ΤΗΛΕΓΡ. ΤΗΛΕΦ. ΕΚΜΕΤΑΛΛΕΥΣΕΩΣ

168895	Περί χαρακτηρισμοῦ ὡς ΝΥΤ ἢ ΚΥΤ τηλῶν κατατιθεμένων κατὰ τὰς νυκτερινὰς ὥρας Κυριακῆς .	160
166754	Περί τροποποιήσεων τελῶν τηλεγρ. τιμολογίου	160
166766	Περί μὴ ἀναγραφῆς ἐπὶ τηλεφώνουμένων τηλ)των τῆς ἐνδείξεως ΤΔΦ	161
166742	Περί τροποποιήσεως τηλεγραφικοῦ τιμολογίου	161
167133	Περί ὁδοῦ δι' ἣν εἰσπράττονται προπληρωνόμενα ἀπαντήσεις	162

Δ'. ΤΑΧΥΔΡ. ΤΑΜΙΕΥΤΗΡΙΟΥ

107307 καὶ 8	Περί τροποποιήσεων κανονισμοῦ ταχ. ταμειτηρίου	162
106046	Περί ἀντιπροσώπων βιβλιαρίων Ταμειτηρίου	164

IV. ΑΝΑΚΟΙΝΩΣΕΙΣ

*Ανακοίνωσις:	Περί διορθώσεως ἐγκυκλίου προσθέτων ἀεροπορ. τελῶν	164
*Ανακοίνωσις:	Τ.Τ.Τ. γραφείων ἅπαντα κατὰ μῆνα Φεβρουαρίου ἐ. ἔ. ἐπανάλαβον ἢ διέκοψαν ὑπηρεσίαν ἐπιταγῶν	164
*Ανακοίνωσις:	Πειθαρχικῶν ἀποφάσεων κατὰ προσωπικοῦ Τ.Τ.Τ. μηνὸς Φεβρουαρίου ἐ. ἔ.	165
*Ανακοίνωσις:	Μεταβολῶν προσωπικοῦ Τ.Τ.Τ.	166

I. ΑΝΑΓΚΑΣΤΙΚΟΙ ΝΟΜΟΙ

Α'. ΓΕΝΙΚΟΙ

***Αναγκ. Νόμος ὑπ' ἀριθ. 1073, 1938**

Περί μέτρων ἀσφαλείας τοῦ Κοινωνικοῦ καθεστώτος καὶ προστασίας τῶν πολιτῶν.

**ΓΕΩΡΓΙΟΣ Β΄
ΒΑΣΙΛΕΥΣ ΤΩΝ ΕΛΛΗΝΩΝ**

Προτάσει τοῦ Ἡμετέρου Ὑπουργικοῦ Συμβουλίου, ἀπεφασίσαμεν καὶ διατάσσομεν·

Τροποποιούμεν καὶ συμπληροῦμεν τὰς διατάξεις τῶν Νόμων «περὶ προστασίας τοῦ Κοινωνικοῦ καθεστώτος» δημοσιεύοντας τούτους εἰς ἐνιαίον κείμενον ἔχον οὕτω:

ΚΕΦΑΛΑΙΟΝ Α΄.

Παραβάσεις καὶ Ποιναί.

Ἄρθρον 1.

1. Τιμωρεῖται διὰ φυλακίσεως τριῶν τοῦλάχιστον μηνῶν καὶ ἐκτοπισμοῦ ἐκ τῶν τόπων τῆς κατοικίας του καὶ τῆς τελείσεως τοῦ ἀδικήματος ἐπὶ ἕξ μῆνας μέχρι δύο ἐτῶν α) πᾶς ὅστις ἐγγράφως, προφορικῶς ἢ καθ' οἰονδήποτε ἄλλον τρόπον ἀμέσως ἢ ἐμμέσως, ἐπιδιώκει τὴν διάδοσιν, ἀνάπτυξιν καὶ ἐφαρμογὴν θεωριῶν, ιδεῶν, ἢ κοινωνικῶν, οικονομικῶν καὶ θρησκευτικῶν συστημάτων τεινόντων εἰς τὴν ἀνατροπὴν τοῦ κρατοῦντος ἐν τῇ Χώρα κοινωνικῶ καθεστῶτος ἢ εἰς τὴν ἀπόσπασιν ἢ αὐτονομίαν μέρους τῆς Ἐπικρατείας, ὡς καὶ ὅστις προσηλυτίζει εἰς τὰς θεωρίας, ιδέας καὶ συστήματα ταῦτα καθ' οἰονδήποτε τρόπον, β) πᾶς ὅστις πρὸς ἐπίτευξιν τῶν ἀνωτέρω ἀνατρεπτικῶν σκοπῶν προκαλεῖ τὴν κήρυξιν λόκ—ἄουτ ἢ ἐξωθεῖ τοὺς ἐργάτας εἰς κήρυξιν ἀπεργίας, κηρυχθέντων δὲ τούτων συμβουλεύει, παρατρύνει ἢ προκαλεῖ τοὺς ἀπεργούς ἢ πάντα ἄλλον εἰς ἐκτελέσειν παρανόμων πράξεων, ἐπιφυλαττομένων τῶν ὑπὸ τοῦ νόμου ἐπιβαλλομένων ποιῶν διὰ τὰς βαρύτερον καλχομένους ποινὰς πράξεις, γ) πᾶς ὅστις μετέχει τῶν ἐν ἐδαφίῳ β τοῦ παρόντος πράξεων, δ) πᾶς ὅστις ἐν γινώσει προσέρχεται εἰς συγκεντρώσεις εἴτε ἐν ὑπαίθρῳ εἴτε ἐν κλειστῷ χώρῳ, καθ' ἃς πρόκειται ἡ ἀναπτυχθῶσιν ἢ ὁπωσδήποτε ἐκδηλωθῶσιν αὐ ἐν ταῖς ἀνωτέρω ἐδαφίοις, ιδέαι καὶ συστήματα.

2. Ὡς ἰδιωτικῶς ἐπιβαρυντικὴ περίπτωσις θεωρεῖται ἡ ἐκτέλεσις τῶν ἀνωτέρω πράξεων α) διὰ τοῦ τύπου καὶ προκηρύξεων ἢ ἐντύπων ἐν γένει, β) ἐν δημοσίῳ τόπῳ ἢ ἐν ἐργαστασίαις καὶ τόποις ἐν γένει συγκεντρώσεως ἐργατῶν, γ) ἐφ' ὅσον ἐπιδιώκεται ὁ προσηλυτισμὸς ἀνηλικίων μαθητῶν καὶ ἐργατῶν, δ) ἐφ' ὅσον αὐτοῦργοι καὶ συνεργοὶ εἶναι δημόσιοι ἢ δημοτικοὶ ἢ κοινοτικοὶ ἢ ἐκκλησιαστικοὶ ὑπάλληλοι καὶ ὑπηρέται, ἰδίᾳ δὲ ἐκπαιδευτικοὶ καὶ κληρικοὶ, ὑπάλληλοι ὀργανισμῶν δημοσίου δικαίου ἢ ἐργατικῶν σωματείων ἢ διευθυνταί, προϊστάμενοι καὶ μέλη συμβουλίων γεωργικῶν συνεταιρισμῶν ἢ πρόσωπα ἀνήκοντα εἰς τὸν κατὰ ξηράν, θάλασσαν καὶ ἀέρα στρατόν. Εἰς τὰς περιπτώσεις ταύτας ἡ ποινὴ δὲν δύναται νὰ κατέλθῃ κάτω τοῦ τρίτου τοῦ ἀνωτάτου ὁρίου τῶν διὰ τῆς προηγουμένης παραγράφου προβλεπομένων.

3. Αἱ ἐν τῇ πρώτῃ παραγράφῳ ποιναὶ δὲν δύναται νὰ μειωθῶσι πέραν τοῦ ἡμίσεος τοῦ ἀνωτάτου ὁρίου αὐτῶν προκειμένου περὶ προσώπων ἀναγνωριζομένων ὡς Ἀρχηγῶν ἢ ὁδηγῶν εἰς περιπτώσεις ὁμαδικῆς ἐκτελέσεως τῶν ἀνωτέρω ἀδικημάτων ἢ ὡς ἀνηκόντων εἰς ὀργανωμένας ομάδας, πυρῆνας, ἀκτίνας ἢ οἰονδήποτε χαρακτηρισμῶν ἐνώσεις ἢ τμη-

ματα ἔχοντα εἰδικὰς ἐντολάς ἐν τῇ ἐπιδειώσει τῆς ἀνατροπῆς τοῦ Κοινωνικοῦ Καθεστῶτος τῆς Χώρας.

4. Ὁ Ὑφυπουργὸς Δημοσίας Ἀσφαλείας ἔχει δικαίωμα νὰ ὀρίξη τὸν τόπον διαμονῆς τοῦ καταδικασθέντος διαρκούτης τῆς ποινῆς τοῦ ἐκτοπισμοῦ.

Ἄρθρον 2.

1. Κατὰ τῶν δι' ἀμετακλήτου ἀποφάσεως καταδικαζομένων, ἐπὶ ταῖς ἀνωτέρω παραβάσεσιν ἐπέρχονται αὐτοδικαίως καὶ ἂν μὴ ἀπαγγελοῦσι διὰ τῆς ἀποφάσεως αἱ στέρησεις καὶ ἀνικανότητες αἱ ἀναφερόμεναι ἐν τοῖς ἄρθροις 21 καὶ 23 ἐδαφ. 2—7 τοῦ Ποινικοῦ Νόμου ἐπὶ πέντε τοῦλάχιστον ἔτη, διαγράφονται δὲ αὐτοδικαίως καὶ ἐπὶ ἴσον χρόνον ἀπὸ συνεταιρισμῶν ἢ σωματείων, ὧν τυγχάνουσι μέλη, ἀπαγορευομένης ἅμα τῆς ἐκλογῆς ἢ ἐγγράφῃς αὐτῶν εἰς συνεταιρισμοὺς ἢ σωματεῖα κατὰ τὸ αὐτὸ χρονικὸν διάστημα.

2. Ἡ καταδίκη τῶν δημοσίων ἐν γένει ὑπαλλήλων καὶ ὑπηρετῶν, ὡς καὶ τῶν ἀνηκόντων εἰς τὸν κατὰ ξηρὰν, θάλασσαν καὶ ἀέρα στρατόν, τῶν ἐκκλησιαστικῶν, δημοτικῶν καὶ κοινοτικῶν, ὡς καὶ τῶν νομικῶν προσώπων, δημοσίου δικαίου ὑπαλλήλων ἐπὶ τινὶ τῶν ἀδικημάτων τοῦ παρόντος Νόμου, συνεπάγεται αὐτοδικαίως τὴν ἐκ τῆς ὑπηρεσίας ἐκπτώσιν, καὶ χωρὶς νὰ ἀπαγγέλληται αὕτη διὰ τῆς ἀποφάσεως, οἰαδήποτε καὶ ἂν εἶναι ἡ ἐπιβληθεῖσα ποινή, ἐπερχομένης αὐτοδικαίως καὶ ἰσοβίως τῆς ἀνικανότητος πρὸς ἀνάκτησιν ἀρχῆς ἢ ἄλλης δημοσίας ὑπηρεσίας. Δύναται ὡσαύτως τὸ Δικαστήριον νὰ ἀπαγγεῖλῃ καὶ στέρησιν τοῦ δικαιώματος εἰς σύνταξιν ἢ ἄλλης ἐκ τοῦ Δημοσίου Ταμείου ἐπιχορηγήσεως ἐν ὅλῳ ἢ ἐν μέρει ἰσοβίως ἢ ἐφ' ὀρισμένον χρόνον.

Ἄρθρον 3.

1. Ἀπαγορεύεται ἡ ἔκδοσις, ἐμπορία, κυκλοφορία ἐν γένει βιβλίων ἢ ἄλλων ἐντύπων, τῶν ὁποίων τὸ περιεχόμενον ὑποπίπτει εἰς τὰς διατάξεις τοῦ παρόντος Νόμου. Ἐπίσης ἀπαγορεύεται καὶ ἡ κατοχὴ αὐτῶν, ἐφ' ὅσον συνδέεται πρὸς σκοπὸν προπαγανδισμοῦ ἢ διαδόσεως τῶν ἐν τῷ ἄρθρῳ 1 θεωριῶν, ἰδεῶν καὶ συστημάτων.

2. Εἰς τὰς Δημοσίας Βιβλιοθήκας καὶ τὰς τοιαύτας τῶν Νομικῶν προσώπων παραδίδονται ἔντυπα τοιαῦτα πρὸς μελέτην πάντοτε ἐντὸς τῶν αἰθουσῶν τῆς βιβλιοθήκης ὑπ' εὐθύνη τοῦ Διευθυντοῦ τῆς βιβλιοθήκης μόνον εἰς πρόσωπα ἔχοντα ἀνάγκην ὡς ἡ ἀνωτέρω παράγραφος.

3. Ὑφισταμένης ἀμφιβολίας παρὰ τῷ κατόχῳ περὶ τοῦ ἐπιτρεπτοῦ ἢ μὴ τῆς ἐμπορίας ἐντύπου τινὸς, ἀποφαίνεται ὀριστικῶς καὶ ἀμετακλήτως πενταμελὲς ἐπιτροπὴ ἀποτελουμένη ἐκ τοῦ Νομάρχου, τοῦ Προέδρου καὶ Ἐισαγγελέως τῶν Πρωτοδικῶν, τοῦ Προέδρου τοῦ Δικηγορικοῦ Συλλόγου καὶ

του Ἄστυν. Δ) του ἢ Δ) του Χωροφυλακῆς τῆς περιφερείας ἔνθα τὰ κατεχόμενα ἔντυπα.

4. Οἱ παραβάται τῆς ἐν παραγράφῳ 1 ἀπαγορεύσεως τιμωροῦνται διὰ φυλακίσεως μέχρι δύο ἐτῶν καὶ ἰσοχρόνου ἐκτοπίσεως μακρὰν τοῦ τόπου τῆς κατοικίας καὶ τῆς τελείσεως τῆς πράξεως, διαρκούσης δὲ τῆς ἀναστολῆς τοῦ ἄρθρου 14 τοῦ Συντάγματος τὰ κατεχόμενα ἔντυπα καταστρέφονται ἅμα τῇ κατασχέσει διὰ πυρᾶς, συντασσομένης σχετικῆς ἐκθέσεως καταστροφῆς.

5. Ἡ διάταξις τῆς § 4 τοῦ ἄρθρου 1 ἐφαρμόζεται καὶ ἐν προκειμένῳ.

ΚΕΦΑΛΑΙΟΝ Β΄.

Δικονομικαὶ διατάξεις. Προσωρινὴ ἀπόλυσις ἐκ τῶν Φυλακῶν.

Ἄρθρον 4.

1. Ἐν τῇ ἀνακρίσει καὶ ἐνδικάσει τῶν ὑπὸ τῶν ἄρθρων 1 καὶ 3 προβλεπομένων ἀδικημάτων δὲν ἐφαρμόζονται αἱ περὶ ἰδιωτικῆς δωσιδικίας κείμεναι διατάξεις, ἐν περιπτώσει δὲ συναιτιότητος στρατιωτικῶν ἑρηῶς, θλασσης, ἀέρος καὶ Χωροφυλακῆς μετ' ἰδιωτῶν, οἱ στρατιωτικοὶ ὑπάγονται πάντοτε εἰς τὴν ἀρμοδιότητα τῶν στρατοδικείων καὶ ναυτοδικείων, χωριζομένης τῆς δίκης ὡς πρὸς αὐτοὺς.

2. Ἐπ' αὐτοφώρῳ καταλαμβανόμενα τὰ ἀδικήματα ταῦτα ἐνδικάζονται κατὰ τὰς διατάξεις τοῦ Ν. Δ) τῆς 22 Νοεμβρίου 1923 περὶ ἐνδικάσεως πλημμελημάτων τινῶν ἐπ' αὐτοφώρῳ.

3. Ὅσακις ἐπὶ τῶν μὴ ἐπ' αὐτοφώρῳ πλημμελημάτων τοῦ παρόντος Νόμου ὁ Εὐσαγγελεὺς ἤθελεν προτιμῆσαι τὴν δι' ἀπ' εὐθείας κλήσεως εἰσαγωγὴν εἰς τὸ Πλημ(κ)εῖον, πράττει τοῦτο ἐντὸς 20 ἡμερῶν ἀπὸ τῆς μηνύσεως ἢ αὐτεπαγγέλτου διώξεως τῶν ἐν ἄρθρῳ 163 § 1 τῆς Δικονομίας προθεσμιῶν συντετακισμένων εἰς τὸ ἥμισυ. Κατὰ τῆς τοιαύτης ἀπ' εὐθείας κλήσεως δὲν ἐπιτρέπεται εἰς τὸν κατηγορούμενον ἢ κατὰ τὸ ἄρθρον 163 § 2 τῆς Π. Δ. προσφυγή.

4. Ἐν τῇ ἀνακρίσει καὶ ἐνδικάσει τῶν ἀδικημάτων τοῦ Νόμου τούτου ἐφαρμόζονται καὶ αἱ διατάξεις τῶν ἄρθρ. 2 ἕως καὶ 9, 11 ἕως καὶ 13 τοῦ Νόμου 4458 «περὶ ἀνακρίσεως καὶ ἐνδικάσεως τῶν ἀδικημάτων ληστείας καὶ ζωοκλοπῆς» καὶ τοῦ ὑπ' ὑπ' ἀριθ. 2 παραγ. 4 τοῦ ψηφίσματος τῆς 16 Δεκεμβρίου περὶ ἐνδικάσεως ἀδικημάτων ὑπὸ τοῦ Ἐρτεταίου.

5. Οἱ κατηγορούμενοι τῶν ἐν τῷ Νόμῳ τούτῳ ἀδικημάτων δύνανται νὰ προσφυλακισθῶσι, μὴ ἐπιτρεπομένης τῆς ἐπὶ ἐγγυήσεσι ἀπολύσεως. Ἡ ἔφεσις κατὰ τῶν καταδικαστικῶν ἀποφάσεων δὲν ἔχει ἀνασταλτικὴν δύναμιν.

6. Ἀναστολὴ ἢ μετατροπὴ τῆς ποινῆς ἀπαγορεύεται. Ὁ ἐκτοπισμὸς ἐνεργεῖται μετὰ τὴν ἐκτίσιν πάσης κυρίας ποινῆς

στερήσεως τῆς προσωπικῆς ἐλευθερίας, ἐπιμελεία τοῦ ἀρμοδίου Εἰσαγγελέως, διὰ δὲ τοὺς καταδικασθέντας ὑπὸ τῶν στρατιωτικῶν δικαστηρίων ὑπὸ τοῦ Β. Ἐπιτρόπου.

Ἄρθρον 5.

1. Ἡ προσωρινὴ ἐκ τῶν φυλακῶν ἀπόλυσις ὑπὸ τὸν ὄρον τῆς ἀνακλήσεως εἶναι δυνατόν νὰ χορηγηθῆ κατόπιν κοινῆς ἀποφάσεως τοῦ Ὑπουργοῦ Δικαιοσύνης καὶ Ὑφυπουργοῦ Δημ. Ἀσφαλείας, εἰς πάντας τοὺς καταδικασθέντας ἐπὶ παραβάσει τοῦ Νόμου «περὶ ἀσφαλείας τοῦ Κοινωνικοῦ Καθεστώτος κλπ.» συμφώνως πρὸς τὰς διατάξεις τοῦ Νόμου 811 ὡς ἐτροποποιήθη μεταγενεστέρως μετὰ προηγουμένην προσηκόντως ἠτιολογημένην γνωμοδότησιν τῆς οἰκείας Ἐπιτροπῆς, ἐφ' ὅσον οὗτοι ἐξέτισαν τὸ 1) β) τῆς ἐπιβληθείσης εἰς αὐτοὺς ποινῆς ἄνευ τοῦ εὐεργετικοῦ ὑπολογισμοῦ τῶν ἡμερῶν ἐργασίας. Πρὸς τοῦτο ἀπαιτοῦνται αἱ ἐξῆς προϋποθέσεις : α') αἴτησις τοῦ καταδίκου, β) δῆλωσις ἐγγράφως ἢ προφορικῶς ἐνώπιον τοῦ Διευθυντοῦ τῶν Φυλακῶν ἂν εἶναι ἀγράμματος, ὅτι μετεμελήθη καὶ ὅτι εἰς οὐδεμίαν θέλει προῆξ ἐνέργειαν ἀντιτιθεμένην εἰς τὸν παρόντα Νόμον, γ) ἔκθεσις τοῦ Δ) τοῦ τῶν Φυλακῶν περὶ τῆς διαγωγῆς του κατὰ τὸν χρόνον τῆς φυλακίσεώς του καὶ ἂν ἐντὸς τῶν φυλακῶν ἤσκει κομμουνιστικὴν προπαγάνδαν ἢ ἐβείξεν δείγματα μεταμελείας, δ) ἔκθεσις τοῦ Ὑφυπουργείου Δημ. Ἀσφαλείας περὶ τῆς κατὰ τὸ παρελθὸν κομμουνιστικῆς δράσεως αὐτοῦ καὶ περὶ τοῦ σκοπίμου τῆς ἀπολύσεως.

2. Εἰς ἅς περιπτώσεις ἐπιτραπῆ κατὰ τ' ἀνωτέρω ἢ χορηγήσις τῆς ὑπὸ ὄρον ἀπολύσεως, ἀναστέλλεται ὑπὸ τοὺς αὐτοὺς ὅρους καὶ ἡ παρεπομένη ποινὴ τοῦ ἐκτοπισμοῦ.

Ἄρθρον 6.

1. Τὰ δυνάμει τοῦ παρόντος κατασχόμενα παντὸς εἶδους πειστήρια ὡς καὶ τὰ δι' ἐράνων κατὰ παράβασιν τοῦ σχετικοῦ Νόμου συλλεγόμενα περιουσιακὰ ἀντικείμενα πρὸς ἐξυπηρέτησιν τῶν ἐν ἄρθρῳ 1 σικοπῶν δημεύονται καὶ ἐκποιοῦνται μετὰ τὴν τελεσιδικίαν τῆς καταδικαστικῆς ἀποφάσεως μερίμνη τῆς Ἀστυνομικῆς Ἀρχῆς διὰ δημοσίου πλειστηριασμοῦ κατὰ τὰς διατάξεις τοῦ ἄρθρου 898 τῆς Πολιτικῆς Δικονομίας, τὸ δ' ἐκπλειστηρίασμα κατατίθεται εἰς τὴν Τράπεζαν τῆς Ἑλλάδος ἢ Ὑποκαταστήματα αὐτῆς εἰς ἴδιον λογαριασμὸν τοῦ Ὑφυπουργείου Δημοσίας Ἀσφαλείας. Εἰς τὴν αὐτὴν Τράπεζαν κατατίθενται καὶ τὰ κατὰ τ' ἀνωτέρω κατασχόμενα χρήματα προερχόμενα ἐκ παρομοίων ἐράνων. Τὰ ποσὰ ταῦτα ἀποσύρονται ὑπὸ τοῦ Ὑφυπουργοῦ Δημοσίας Ἀσφαλείας, διατίθενται δὲ εἰς τὸν κατὰ τοῦ κομμουνισμοῦ Ἐθνικὸν ἀγῶνα, κατὰ τὰ ὀριζόμενα κατὰ τὸ ἄρθρον 12 τοῦ παρόντος.

2. Τὰ ἀντικείμενα ἅτινα κατεσχέθησαν μέχρι τῆς ἐνάρξεως τῆς ἰσχύος τοῦ παρόντος ὑπὸ τῶν ἀρχῶν ὡς σχετιζόμενα πρὸς

εὐν διάδοσιν ἰδεῶν, θεωριῶν ἢ συστημάτων τεινόντων εἰς ἀνατροπὴν τοῦ κρατοῦντος κοινωνικοῦ καθεστώτος ἢ τὸν προσηλυτισμὸν εἰς τοιαύτας ἰδέας, θεωρίας ἢ συστήματα, δημεύονται, ἀποδειχθείσης τῆς ιδιότητός των ταύτης. Ἡ δημευσις διατάσσεται δι' ἀποφάσεως τοῦ δικαστηρίου τῶν Πλημμελειοδικῶν, τῇ προτάσει τοῦ παρ' αὐτῷ Εἰσαγγελέως ἐντὸς διμήνου ἀπὸ τῆς ἰσχύος τοῦ παρόντος. Κατὰ τῆς ἀποφάσεως τοῦ δικαστηρίου ἐπιτρέπεται ἔφεσις εἰς τὸν Εἰσαγγελέα καὶ πάντα ἔχοντα συμφέρον ἐντὸς δέκα ἡμερῶν ἀπὸ τῆς δημοσιεύσεως τῆς ἀποφάσεως. Ἐὰν δὲν συντρέχῃ κατὰ τ' ἀνωτέρω περίπτωσις δημεύσεως, τὸ δικαστήριον ἀποφαίνεται τὴν ἀπόδοσιν τῶν κατεσχημένων εἰς τὸν ἰδιοκτήμονα. Τὰ δημευθέντα ἐκποιῶνται καὶ τὸ τίμημα διατίθεται συμφώνως πρὸς τὰ διὰ τῆς προηγουμένης παραγράφου διατασσόμενα.

ΚΕΦΑΛΑΙΟΝ Γ'

Ἐπιτροπὴ Ἀσφαλείας. Ἐκτοπίσεις.

Ἄρθρον 7.

1. Διὰ πάντα καθιστάμενον διὰ τῆς κομμουνιστικῆς αὐτοῦ δράσεως ἐπικίνδυνον εἰς τὴν Δημ. Ἀσφάλειαν ἢ διὰ πάντα ὑποπτον παραβάσεως τοῦ ἄρθρου 1 τοῦ παρόντος, πλήν τῶν ἐν ἐνεργείᾳ ἀξιωματικῶν καὶ ὀπλιτῶν δι' οὓς ἰσχύουσιν ἰδιαιτέρας διατάξεις, ὑποβάλλεται ὑπὸ τῆς οἰκείας Ἀστυνομικῆς Ἀρχῆς λεπτομερῆς πρότασις ἐκτόπισμοῦ του εἰς τὴν κατὰ τὸ ἄρθρον 1 τοῦ Ν. Διατάγματος 19)21 Ἀπριλίου 1924 ἀρμοδίαν Ἐπιτροπὴν Δημόσιας Ἀσφαλείας, ἀποτελουμένην ἐκ τοῦ Νομάρχου ἢ νομίμου αὐτοῦ ἀναπληρωτοῦ ὡς Προέδρου, τοῦ Εἰσαγγελέως τῶν Πρωτοδικῶν καὶ Διοικητοῦ Χωροφυλακῆς, διὰ δὲ τὰς Ἀθήνας, Πειραιᾶ, Πάτρας καὶ Κέρκυραν τοῦ Ἀστυν. Διευθυντοῦ ἢ τοῦ Δ) τοῦ Εἰδικῆς Ἀσφαλείας προκειμένου περὶ προτάσεων ὑποβληθεισῶν ὑπὸ τούτων ἢ τῶν νομίμων αὐτῶν ἀναπληρωτῶν, ὡς μελῶν.

Ἡ Ἐπιτροπὴ τοῦ Νομοῦ Ἀττικοβοιωτίας ἔχει ἀρμοδιότητα ἐφ' ἀπάσης τῆς Ἑλλάδος, προκειμένου περὶ προσώπων ἀγνώστου διαμονῆς ἢ δρώντων συνωμοτικῶς εἰς ἕλην τὴν Χώραν.

2. Ἡ Ἐπιτροπὴ ἀποφασίζει κατὰ πλειοψηφίαν περὶ ἐκτόπισμοῦ, ὅστις δὲν δύναται νὰ εἶναι ἀνώτερος τοῦ ἔτους ἀνανεούμενος ἐφ' ὅσον συντρέχει περίπτωσις, ὀρίζουσα καὶ τὸν τόπον αὐτοῦ δύναται δὲ νὰ καλῇ κατὰ τὰς συνεδριάσεις τῆς ἀστυνομικῆς ὄργανα πρὸς παροχὴν πληροφοριῶν λίαν ἐμπιστευτικῆς φύσεως.

Ἐπίσης δύναται ἡ Ἐπιτροπὴ δι' ἄτομα ὀλιγώτερον ἐπικίνδυνα εἰς τὴν Δημ. Ἀσφάλειαν, νὰ ὀρίξῃ τόπους ἢ περιοχὰς ὅπου δὲν δύνανται νὰ διαμένουσιν ταῦτα, ἢ τοιοῦτους ὀρθοὺς δὲν δύνανται ν' ἀπομακρυνθῶσιν. Παράβασις τῆς ἀποφάσεως ταύτης συνεπάγεται ποινὴν φυλακίσεως μέχρις 6 μηνῶν.

Ἄρθρον 8.

1. Ὁ Ὑφυπουργὸς τῆς Δημ. Ἀσφαλείας ὀρίζει ἐκάστοτε δι' ἀποφάσεώς του τοὺς τόπους, ὅπου δεόν νὰ ἐκτοπιζῶνται οἱ κομμουνισταὶ ὑπὸ τῶν Ἐπιτροπῶν Δημ. Ἀσφαλείας.

2. Οἱ ἐκτοπιζόμενοι δι' ἀποφάσεως τῶν δικαστηρίων καὶ τῶν Ἐπιτροπῶν Δημ. Ἀσφαλείας δύνανται, κατόπιν ἀποφάσεως τοῦ Ὑφυπουργοῦ Δημ. Ἀσφαλείας, νὰ συγκεντρῶνται εἰς χῶρον κεχωρισμένον ὀργανούμενος εἰς πειθαρχημένην διαβίωσιν «Στρατόπεδα Συγκεντρώσεως» καὶ ὑποχρεούμενοι εἰς ἐργασίαν κατὰ τὰ εἰδικώτερον διὰ Β. Δ)τος καθορισθησόμενα. Οἱ οὕτω ἐργαζόμενοι εἰς δημόσια ἔργα θὰ λαμβάνουν τὸ χορηγούμενον αὐτοῖς ἐπίδομα εἰς διπλοῦν.

3. Οἱ ὅπωςδήποτε ἐκτοπιζόμενοι κατὰ τὸν παρόντα Νόμον τελοῦν ὑπὸ ἄστυν. ἐπιβλεψίν ἀφείλοντες νὰ παρουσιάζωνται καθ' ἐκάστην εἰς τὴν Ἀστυνομικὴν Ἀρχὴν τοῦ τόπου τῆς ἐκτοπίσεώς των, ἀπομακρυνόμενοι δὲ ἄνευ ἀδείας τιμωροῦνται διὰ φυλακίσεως τοῦλάχιστον 6 μηνῶν. Ἡ μῆνυσις κατὰ τούτων ὑποβάλλεται ὑπὸ τῆς Ἀστυν. Ἀρχῆς τοῦ τόπου ἐκτίσεως τοῦ ἐκτοπισμοῦ των εἰς τὸν Εἰσαγγελέα Πλημμελειοδικῆς ἐντὸς 3ημέρου ἀπὸ τῆς ἀπουσίας, εἰσάγεται δὲ εἰς δίκην δι' ἀπ' εὐθείας κλήσεως καὶ ἄνευ προανακρίσεως κατὰ τὴν πρώτην δικάσιμον τοῦ Πλημ.)κείου, κοινοποιουμένου τοῦ κλητηρίου θεσπίσματος κατὰ τὸ ἄρθρον 145 τῆς Π. Δ. Ὡς τόπος διανομῆς τῶν ἐν ἐκτοπισμῷ τελούντων θεωρεῖται ὁ τόπος ὅπου τὸ τελευταῖον ἐξέτιον τὸν ἐκτοπισμὸν των.

4. Οἱ ἐν ἐκτοπισμῷ τελούντες κλητευόμενοι ὡς κατηγορούμενοι μετάγονται συνοδείᾳ εἰς τὸ ἀρμόδιον δικαστήριον καὶ ἐφ' ὅσον καταδικασθῶσι παραδίδονται εἰς τὰς φυλακάς, ἀναστελλομένου τοῦ ὑπολοίπου τοῦ ἐκτοπισμοῦ μέχρι λήξεως τῆς φυλακίσεως.

Ἐὰν οἱ ἐν ἐκτοπισμῷ κατ' ἐφαρμογὴν τοῦ ἄρθρου 7 τελοῦντες, καταδικασθῶσιν ὑπὸ τοῦ δικαστηρίου εἰς ἐκτοπισμὸν διὰ παράβασιν τοῦ παρόντος νόμου, ἐπὶ ὑποψία τελέσεως τῆς ὁποίας εἶχε διαταχθῆ ὁ ἐκτοπισμὸς των, ὁ μέχρι τῆς καταδίκης διανυθεὶς χρόνος ἐκτοπισμοῦ συνυπολογίζεται εἰς τὴν διάρκειαν τῆς ὑπὸ τοῦ δικαστηρίου ἐπιβληθείσης ποινῆς τοῦ ἐκτοπισμοῦ. Κατὰ πᾶσαν ἄλλην περίπτωσιν, οἱ ὑπὸ τῶν δικαστηρίων ἢ τῶν Ἐπιτροπῶν Δημοσίας Ἀσφαλείας ἐπιβαλλόμενοι ἐκτοπισμοὶ ἐκτίονται ἀθροιστικῶς.

5. Οἱ ἐν ἐκτοπισμῷ τελούντες δὲν καλοῦνται ὡς μάρτυρες εἰς δικαστήριον μακρὰν τοῦ τόπου τοῦ ἐκτοπισμοῦ των, ἀλλὰ ἀναγινώσκειται μόνον ἡ μαρτυρικὴ των κατάθεσις, ἥτις δεόν ἐγκαίρως νὰ λαμβάνηται ἐνόρκως ὑπὸ τῶν κατὰ τόπους ἀνακριτικῶν ἀρχῶν μερίμνη τοῦ ἀρμοδίου Εἰσαγγελέως.

Ἄρθρον 9.

1. Ὁ Ὑφυπουργὸς Δημ. Ἀσφαλείας, προκειμένου μόνον

περί αποφάσεων Ἐπιτροπῶν Ἀσφαλείας, δύναται αὐτεπαγγέλτως ἢ κατ' αἴτησιν τοῦ ἐκτοπισθέντος νὰ μεταβάλῃ ἀπόφασιν τινα νὰ διακόψῃ ἀρξάμενον ἐκτοπισμόν, νὰ ἀναστειλῇ τὴν ἐναρξιν ἢ τὸ ὑπόλοιπον αὐτοῦ ἐπ' ἀόριστον, ἢ νὰ μετριάσῃ τὴν διάρκειάν του καὶ τέλος ν' ἀλλάξῃ τὸν τόπον τοῦ ἐκτοπισμοῦ.

2. Προκειμένου περὶ ἐκτοπισμοῦ διαταχθέντος διὰ δικαστικῆς ἀποφάσεως ἐκδοθείσης πρὸ τῆς ἰσχύος τοῦ παρόντος Νόμου ἢ ἀλλαγῇ τοῦ τόπου δύναται νὰ γίνῃ δι' ἀποφάσεως τοῦ δικάσαντος δικαστηρίου προκαλουμένης ὑπὸ τῆς Ἀστυν. Ἀρχῆς ἢ τοῦ Ὑπουργοῦ Δημ. Ἀσφαλείας.

3. Ἐπὶ τῶν περιπτώσεων τοῦ παρόντος Νόμου δὲν ἔχει ἐφαρμογὴν τὸ ἄρθρον 7 ἐδάφιον α' τοῦ Ἀναγκαστικοῦ Νόμου 130/1936 «περὶ ἀρμοδιότητος Νομαρχῶν».

4. Προκειμένου περὶ ἀποφάσεων ἐκτοπισμοῦ τῶν κατὰ τὸ ἄρθρον 8 τοῦ Ἀναγκαστικοῦ Νόμου 376/1936 «περὶ μέτρων ἀσφαλείας ὄχρωδν θέσεων», ἐπιτροπῶν Στρατιωτικῆς Ἀσφαλείας τὸ ἐν τῇ πρώτῃ παραγράφῳ δικαίωμα τοῦ παρόντος ἁρθρου ἀσκεῖται ἀπὸ κοινοῦ ὑπὸ τῶν Ὑπουργῶν Στρατιωτ. καὶ Δημ. Ἀσφαλείας ἢ ὑπὸ τῶν Ὑπουργῶν Ναυτικῶν καὶ Δημ. Ἀσφαλείας, ἐφ' ὅσον πρόκειται περὶ ἐκτοπισμοῦ ἐπιβληθέντος ὑπὸ τῆς Ἐπιτροπῆς Ναυτικῆς Ἀσφαλείας.

ΚΕΦΑΛΑΙΟΝ Δ'.

Ἀναγνώρισις καὶ διάλυσις Σωματείων.

Κοινωνικά φρονήματα διαριζομένων Δημοσίων ὑπαλλήλων καὶ ὑπηρετῶν.

Ἄρθρον 10.

1. Διαρκούσης τῆς ἀναστολῆς τοῦ ἁρθρου 11 τοῦ Συν)τος δὲν δύναται νὰ γίνῃ δικαστικὴ ἀναγνώρισις σωματείου ἢ ἄλλης ἐνώσεως οἰασδήποτε μορφῆς ἂν δὲν ὑπάρχῃ σχετικὴ ἐκθεσις τῆς ἀρμοδιᾶς Ἀστυνομικῆς ἀρχῆς ἢ τῶν κατὰ τύπους ἐποπτῶν ἐργασίας προκειμένου περὶ ἐπαγγελματικῶν σωματείων ὑπαγομένων εἰς τὴν ἀρμοδιότητα τοῦ Ὑπουργείου Ἐργασίας.

2. Ἐνώσεις αἵτινες ἐξέφυγον τοῦ προορισμοῦ των διαλύονται δι' ἀποφάσεως τοῦ ἀρμοδίου Πρωτοδικείου ἀνεξαρτήτως τοῦ χρόνου τῆς δικαστικῆς τούτων ἀναγνώρισεως. Ἡ ἀπόφασις αὕτη τοῦ δικαστηρίου προκαλεῖται ὑπὸ τοῦ Εἰσαγγελέως αὐτεπαγγέλτως ἢ τῇ αἰτήσῃ τῆς Ἀστυνομικῆς Ἀρχῆς ὑποβαλλομένης διὰ τοῦ Εἰσαγγελέως, οἵτινες ὑποχρεοῦνται εἰς τὴν προσαγωγήν τῶν ἀποδεικτικῶν στοιχείων. Τὸ δικαστήριον κρίνει κατ' ἐλευθέρην κρίσιν ἐκ τῶν προσκομιζομένων στοιχείων, δυνάμενον νὰ διατάξῃ καὶ συμπλήρωσιν αὐτῶν διὰ παρεπιποτούσης ἀποφάσεως, ἐν ἣ ὀρίζεται καὶ ἡ νέα δικάσι-

μος, μὴ ἀπαιτουμένης ἄλλης κλητεύσεως. Ἡ αἴτησις τοῦ Εἰσαγγελέως κοινοποιεῖται ἐν ἀντιγράφῳ πρὸς τὸν ἐκπροσωποῦντα τὸ σωματεῖον ὃ ἡμέρας τοῦλάχιστον πρὸ τῆς δικασίμου, ἀναφερομένης ἐν τῷ κοινοποιουμένῳ ἐγγράφῳ, ἐν περιπτώσει δὲ καθ' ἣν ἐκπρόσωπος τοῦ σωματείου δὲν ἐμφανίζεται ἐν τῷ σωματείῳ, ἡ κλήσις ἐπικολλᾶται εἰς τὴν ἐξώθυραν τοῦ κτιρίου, ἔνθα τὰ γραφεῖα τοῦ σωματείου τούτου ἢ τῆς κοινοτικίας τοῦ ἀντιπροσώπου αὐτοῦ. Ἡ αἴτησις συζητεῖται εἰς τὴν παρὰ τοῦ Εἰσαγγελέως ὀριζομένην δικάσιμον, ἄνευ ἐγγραφῆς εἰς τὸ πινάκιον, ἡ δὲ ἀπόφασις ἐκδίδεται ἐντὸς 10 ἡμερῶν ἀπὸ τῆς συζητήσεως. Τὸ δικαστήριον διὰ τῆς αὐτῆς ἀποφάσεώς του ἀποφασίζει καὶ παρὰ τὴν διάταξιν τοῦ καταστατικοῦ τοῦ διαλυομένου σωματείου καὶ τὴν διάθεσιν τῆς περιουσίας αὐτοῦ εἰς ἐν τῶν φιλανθρωπικῶν ἰδρυμάτων. Κατὰ τῆς ὀριστικῆς ἀποφάσεως δὲν ἐπιτρέπεται ἔφεσις ἢ ἀναίρεσις, αὕτη δὲ ἐκτελεῖται κατὰ παραγγελίαν τοῦ Εἰσαγγελέως ὑπὸ τῆς Ἀστυνομικῆς Ἀρχῆς.

Οἱ πρόεδροι τῶν σωματείων ἢ ἐνώσεων πάσης μορφῆς, ὑποχρεοῦνται νὰ ἀνακοινώσωσιν τὴν διεύθυνσιν ὅπου εὕρισκονται τὰ γραφεῖα των, εἰς τὸ οἰκεῖον Ἀστυνομικὸν Τμήμα ὑποβάλλοντες καὶ ἀντίγραφον τοῦ καταστατικοῦ ὡς καὶ πλήρη κατάλογον τῶν μελῶν τοῦ Συμβουλίου. Ἡ παράβασις τῆς παραγράφου ταύτης ἐπισύρει ποινὴν προστίμου κατὰ τοῦ προέδρου τοῦ σωματείου ἢ ἐνώσεως.

*Ἄρθρον 11.

1. Οὐδεὶς γίνεται δεκτὸς εἰς διαγωνισμὸν οὐδὲ διορίζεται ὑπάλληλος ἢ ὑπηρέτης τοῦ Δημοσίου, Δήμου ἢ Κοινοτικίας ἢ νομικοῦ προσώπου δημοσίου δικαίου ἢ λαμβάνει ὑποτροφίαν τοῦ Κράτους ἐὰν δὲν προσαγάγῃ πιστοποιητικὸν τοῦ Ὑφυπουργείου Δημοσίας Ἀσφαλείας περὶ τῶν κοινωνικῶν αὐτοῦ φρονημάτων.

2. Τὸ ὡς ἄνω πιστοποιητικὸν ἀπαιτεῖται καὶ διὰ τὸ διοριζόμενον προσωπικὸν εἰς Ἄνωνύμους Ἐταιρείας ὧν τὸ μετοχικὸν κεφάλαιον καὶ τὰ ἀποθεματικά πάσης φύσεως ὑπερβαίνουνσι τὸ ποσὸν τῶν 20 ἑκατομμυρίων δραχμῶν ἢ τῶν ἐταιρειῶν τῶν συμβεβλημένων μετὰ τοῦ Κράτους καὶ τῶν ὁμοίων αἱ ἐργασίαι ἐνδιαφέρουν ἀμέσως ἢ ἐμμέσως τὴν Ἀσφάλειαν καὶ τὴν οἰκονομικὴν ζωὴν τῆς Χώρας. Τὸ ὡς ἄνω ποσὸν δύναται νὰ αὐξηθῇ ἢ μειωθῇ διὰ Β. Διατάγματος τῆ προτάσει τοῦ Ὑφυπουργοῦ Δημοσίας Ἀσφαλείας.

Ἡ παράβασις τῆς διατάξεως ταύτης συνεπάγεται διὰ τὸν διορίσαντα φυλάκισιν μέχρι τριῶν μηνῶν καὶ χρηματικὴν ποινὴν μέχρι 100.000 δραχμῶν.

3. Ἐπιτρέπεται ὅπως ἐκ τῶν ὁμαδικῶς ὑπὸ τῶν ἀρμοδίων Ὑπουργῶν ἀποστελλομένων πρὸς δημοσίευσιν διορισμῶν καταχωροῦνται εἰς τὴν Ἐφημερίδα τῆς Κυβερνήσεως κεχωρισμένως ἐκεῖνοι διὰ τοὺς ὁποίους ὑπάρχει τὸ ὑπὸ τῆς 1ης παραγράφου ἀπαιτούμενον πιστοποιητικόν.

Διὰ Β. Διατάγματος τῇ προτάσει τοῦ Ὑφυπουργοῦ Ἀσφαλείας δύναται νὰ ἐπεκταθῇ ἢ ὡς ἄνω διάταξις καὶ ἐπὶ ἄλλων σχετικῶν ἐπιχειρήσεων.

4. Ὁ ὑπὸ τῶν Ἐπιτροπῶν Δημοσίας Ἀσφαλείας ἐκτοπισμὸς ὑπαλλήλου τινὸς ἢ ὑπηρετοῦ τοῦ Δημοσίου ἢ τῶν Νομικῶν προσώπων Δημ. Δικαίου συνεπάγεται αὐτοδικαίως καὶ παραπομπὴν τούτου εἰς τὸ εἰσέειον ὑπηρεσιακὸν Συμβούλιον, δυνάμενον νὰ ἐπιβάλῃ ποινὴν μέχρις ἑξαμήνου ἀπολύσεως ἢ ὀριστικῆς τοιαύτης μετὰ στερήσεως παντὸς δικαιώματος εἰς σύνταξιν ἢ ἄλλῃ, ἐκ τοῦ Δημοσίου Ταμείου παραχρῆν ἐν ὄλῳ ἢ ἐν μέρει. Κατὰ τὴν διάρκειαν τοῦ ἐκτοπισμοῦ καὶ μέχρι τῆς ἐκδόσεως τῆς περὶ ἀπολύσεως ἀποφάσεως ἀναστέλλεται καὶ ἡ χορήγησις μισθοῦ.

ΦΙΛΟΤΕΛΙΚΟ
ΤΑΧΥΔΕΛΤΙΚΟ
Ἄρθρον 12.

Ἐπιτρέπεται ἢ εἰς τὸν προϋπολογισμὸν τῶν ἐξόδων τοῦ Ὑπουργείου Ἐσωτερικῶν ἀναγραφῇ πιστώσεως πρὸς πληρωμὴν δαπανῶν ἀπαραιτήτων διὰ τὴν καταπολέμησιν τοῦ κομμουνισμοῦ. Ἡ πίστωσις αὕτη τίθεται εἰς τὴν διάθεσιν τοῦ Ὑφυπουργοῦ τῆς Δημ. Ἀσφαλείας διὰ χρηματικῶν ἐνταλμάτων ἐπ' ὀνόματι αὐτοῦ ἐκδιδομένων, βάσει ἀποφάσεων τοῦ Ὑπουργικοῦ Συμβουλίου, ἐν αἷς καθορίζονται ὁ σκοπὸς καὶ τὸ πληρωτέον ποσόν, διατίθεται δὲ παρ' αὐτοῦ συμφώνως τῇ ἀποφάσει τοῦ Ὑπουργικοῦ Συμβουλίου, ἄνευ ἐτέρας δικαιολογήσεως.

Ἄρθρον 13.

Ἡ ἀληθὴς ἔννοια τοῦ ἄρθρ. 12 τοῦ νόμου 117 τοῦ 1936 εἶναι ὅτι καταργοῦνται αἱ διατάξεις τοῦ Νόμου 4229, αἵτινες ἀνάγονται εἰς θέματα ρυθμιζόμενα ὑπὸ τοῦ νόμου 117, ἀλλ' οὐχὶ καὶ ἡ διάταξις τῆς § 4 τοῦ ἄρθρου 9, ὡς ἐτροποποιήθη διὰ τοῦ ἄρθρ. 1 τοῦ διὰ τοῦ Νόμου 5595 κυρωθέντος Νομ. Διατάγματος τῆς 12)16 Ἰουλίου 1932.

Ἄρθρον 14.

1. Καταργοῦνται οἱ Ἀναγκ. Νόμοι 21)1936, τὰ ἄρθρα 1—11 τοῦ Ἀναγκ. Νόμου 117)1936, οἱ ἀναγκ. νόμοι 227)1936 καὶ 624)4)10)1937 ὡς καὶ πᾶσα διάταξις ἀντικειμένη εἰς τὸν παρόντα Νόμον, οὐτινος ἡ ἰσχὺς ἀρχεται ἀπὸ τῆς ἐν τῇ Ε. Κ. δημοσιεύσεώς του.

Ἐν Ἀθήναις τῇ 9 Φεβρουαρίου 1938.

ΓΕΩΡΓΙΟΣ Β΄

Τὸ Ὑπουργικὸν Συμβούλιον

Ὁ Πρόεδρος

Ι. ΜΕΤΑΞΑΣ

Τὰ Μέλη

Γ. ΛΟΓΟΘΕΤΗΣ, Κ. ΓΕΩΡΓΑΚΟΠΟΥΛΟΣ, Γ. ΚΥΡΙΑΚΟΣ,
Α. ΚΟΡΙΖΗΣ, Ι. ΣΗΥΡΙΔΩΝΟΣ, Α. ΑΠΟΣΤΟΛΙΑΝΗΣ,
Κ. ΝΙΚΟΛΟΠΟΥΛΟΣ, Ν. ΠΑΠΑΔΗΜΑΣ, ΙΠ. ΠΑΠΑ-
ΒΑΣΙΛΕΙΟΥ, Π. ΟΙΚΟΝΟΜΑΚΟΣ, Α. ΔΗΜΗΤΡΑΤΟΣ,
Κ. ΜΠΟΥΡΜΠΟΥΔΗΣ, Θ. ΝΙΚΟΛΟΥΔΗΣ, Π. ΚΡΗΤΙ-
ΚΟΣ, Κ. ΜΑΝΤΑΛΑΚΗΣ.

Ἐθεωρήθη καὶ ἐτέθη ἡ Μεγάλῃ τοῦ Κράτους Σφραγίς.

Ἐν Ἀθήναις τῇ 10 Φεβρουαρίου 1938.

Ὁ ἐπὶ τῆς Δικαιοσύνης Ὑπουργὸς

Γ. ΛΟΓΟΘΕΤΗΣ

Β΄. ΕΙΔΙΚΟΙ

Ἀναγκ. Νόμος ὑπ' ἀριθ. 1118. 1938

*Περὶ τροποποιήσεως καὶ συμπληρώσεως τῶν κειμένων
διατάξεων περὶ Ταχυδρομικοῦ Ταμιευτηρίου.*

(Ἐφημ. Κυβ. 33 Α΄. 2-2-38).

ΓΕΩΡΓΙΟΣ Β΄

ΒΑΣΙΛΕΥΣ ΤΩΝ ΕΛΛΗΝΩΝ

Προτάται τοῦ Ἡμετέρου Ὑπουργικοῦ Συμβουλίου, ἀπεφασίσκαμεν καὶ διατάσσομεν.

Ἄρθρον 1.

1. Ἡ ὑπὸ τὴν ἐπωνυμίαν «Διεύθυνσις Ταχυδρομικοῦ Ταμιευτηρίου» ὑπηρεσία τῶν Ταχυδρομικῶν Ταμιευτηρίων τοῦ Κράτους, μετονομαζομένη ἐφεξῆς εἰς «Ταχυδρομικὸν Ταμιευτήριον» λειτουργεῖ κατὰ τὰς διατάξεις τοῦ Ἀναγκαστικοῦ Νόμου 391)1936 ὡς αὐταὶ ἐτροποποιήθησαν ὑπὸ τοῦ Ἀναγκ.

καστικού Νόμου 638 του 1937 και ως αυτά τροποποιούνται και συμπληρούνται δια του παρόντος νόμου.

2. Η αληθής έννοια των περι Ταχυδρομικού Ταμειευτηρίου του Κράτους διατάξεων, αφ' ης ταυτα ελειτούργησαν είναι, ότι το «Ταχυδρομικόν Ταμειυτήριον» δέν αποτελεί ίδιον νομικόν πρόσωπον, αλλά δημοσίαν πολιτικην υπηρεσίαν εν οικονομικη αποκεντρώσει διατελοῦσαν, απολαύουσαν ως τοιαύτην πάντων των του Δημοσίου προνομίων και διοικουμένην κατά τας έκάστοτε ισχυούσας ειδικάς περι «Ταχυδρομικού Ταμειυτηρίου» διατάξεις.

Άρθρον 2.

1. Η υπηρεσία του Ταχυδρομικού Ταμειυτηρίου διεξάγεται υπό ίδιου προσωπικού, αποτελουμένου εκ μονίμων δημοσίων υπαλλήλων η υπηρετών, η εξ' εκτάκτων, επί συμβάσει δι' ώρισμένον χρόνον, υπαλλήλων, κατά τὰ κατωτέρω οριζόμενα.

2. Το προσωπικόν του Ταχυδρομικού Ταμειυτηρίου ορίζεται ως εξής:

Α'.) Μόνιμον κύριον προσωπικόν:

α) Είς (1) Γενικός Διευθυντής επί βαθμῶ και αποδοχαίς Γενικού Διευθυντού Υπουργείου.

β) Τρείς (3) Διευθυνταί α' η β' τάξεως επί βαθμῶ και αποδοχαίς Διευθυντού α' η β' τάξεως Υπουργείου.

γ) Δέκα (10) Τμηματάρχαι α' η β' τάξεως επί βαθμῶ και αποδοχαίς Τμηματάρχου α' η β' τάξεως Υπουργείου.

δ) Έπτά (7) Έπιθεωρηταί α' η β' τάξεως επί βαθμῶ και αποδοχαίς Τμηματάρχου α' η β' τάξεως.

ε) Έκατόν δέκα πέντε (115) Εισηγηταί η γραμματεῖς α' η β' τάξεως επί βαθμῶ και αποδοχαίς Υπουργικου Εισηγητου η Γραμματέως α' η β' τάξεως. και

στ) Έβδομήκοντα πέντε (75) ἀκόλουθοι επί βαθμῶ και αποδοχαίς Υπουργικου ἀκολούθου.

Β') Μόνιμον βοηθητικόν προσωπικόν :

Ένενηκόντα (90) βοηθοί α', β', γ', δ' η ε' τάξεως. Οὗτοι λαμβάνουσιν αποδοχάς :

Οί βοηθοί α' τάξεως Υπουργικου Εισηγητου.

Οί β' τάξεως Υπουργικου Γραμματέως α' τάξεως.

Οί γ' τάξεως Υπουργικου Γραμματέως β' τάξεως.

Οί δ' τάξεως Υπουργικου ἀκολούθου.

Οί ε' τάξεως Υπουργικου γραφέως α' τάξεως.

Γ') Μόνιμον υπηρετικόν προσωπικόν :

Τρείς (3) συσκευασταί β' η α' τάξεως επί βαθμῶ και αποδοχαίς Υπουργικου γραφέως β' η α' τάξεως.

Είς (1) αρχικλητήρ επί βαθμῶ και αποδοχαίς αρχικλητήρης Υπουργείου.

Εἴκοσι δύο (22) κλητῆρες ἐπὶ βαθμῶ καὶ ἀποδοχαῖς κλητῆρος α' τάξεως.

Εἰς (1) ἀρχιφύλαξ ἐπὶ βαθμῶ καὶ ἀποδοχαῖς ἀρχικλητῆρος Ὑπουργείου.

Ὁκτώ (8) φύλακες ἐπὶ βαθμῶ καὶ ἀποδοχαῖς κλητῆρος α' τάξεως.

Δέκα (10) καθαρίστρια ἐπὶ βαθμῶ καὶ ἀποδοχαῖς κλητῆρος δ' τάξεως.

Οἱ ἐκ τοῦ ἤδη ὑπηρετοῦντος ὑπηρετικοῦ προσωπικοῦ κεκτημένοι ἀποδοχῆς ἀνωτέρου βαθμοῦ διατηροῦσι ταύτας.

Εἰς πάσας τὰς περιπτώσεις τοῦ παρόντος ἄρθρου ὡς ἀποδοχῆ νοοῦνται αἱ ἐκάστη ἀποδοχῆ τῶν ὀριζομένων ἀντιστοιχῶν βαθμῶν Ὑπουργείου.

Δ') Ἐκτακτὸν ἐπὶ συμβάσει προσωπικόν.

Τοῦτο ἀποτελεῖται ἐκ τοῦ κατὰ τὸ ἄρθρον 9 τοῦ παρόντος προσωπικοῦ : α') τῆς Δικαστικῆς Ὑπηρεσίας, β') τῆς Τεχνικῆς Ὑπηρεσίας, γ') τῶν ἐκτιμητῶν, δ') τοῦ Ἐπόπου ἀσφαλείας καὶ ε') τῶν ὑπαλλήλων διαφημίσεως.

3. Τὸ κατὰ τὸ ἄρθρον 9 τοῦ Ἀναγ. Νόμου 391)1936 καθοριζόμενον σταθερὸν μηνιαῖον ἐπίδομα παρέχεται ὑπὸ τῆς ἰσχύος αὐτοῦ εἰς τὸ ἐκ μονίμων ὑπαλλήλων καὶ ὑπηρετῶν προσωπικόν τοῦ Ταχυδρομικοῦ Ταμιευτηρίου ὡς ἀκολούθως :

Εἰς τοὺς ἔχοντας μισθὸν Διευθυντοῦ α' ἢ β' τάξεως δραχ. 1.200.

Εἰς τοὺς ἔχοντας μισθὸν Τμηματάρχου α' ἢ β' τάξεως δραχ. 950.

Εἰς τοὺς ἔχοντας μισθὸν Εἰσηγητοῦ δραχ. 650.

Εἰς τοὺς ἔχοντας μισθὸν Γραμματέως α' ἢ β' τάξεως δραχ. 550.

Εἰς τοὺς ἔχοντας μισθὸν ἀκολούθου ἢ γραφέως α' τάξεως δραχ. 350.

Εἰς τὸ ἐν περιπτώσει Γ' τοῦ παρόντος ἄρθρου ὑπηρετικόν προσωπικόν δραχ. 250 ἀδιακρίτως μισθοῦ.

Ἀπὸ τῆς ἰσχύος τοῦ παρόντος δὲν δικαιοῦνται τοῦ ἐπιδόματος τούτου οἱ ἐν ἀδείᾳ κανονικῇ ἢ ἀναρρωτικῇ, ὡς καὶ ἢ ἐν οἰαδήποτε καταστάσει διαθεσιμότητος τελούντες ὑπάλληλοι ἢ ὑπηρεταί.

Ἄρθρον 3.

Διὰ Β. Διαταγμάτων ἐκδιδομένων τῇ προτάσει τῶν ἐπὶ τῆς Συγκοινωνίας καὶ Οἰκονομικῶν Ὑπουργῶν μετ' ἀπόφασιν τοῦ Συμβουλίου τοῦ Ταχυδρομικοῦ Ταμιευτηρίου, ἐπιτρέπεται ὅπως, ἀναλόγως τῶν ἐμφανιζομένων ἀναγκῶν τῆς ὑπηρεσίας, αὐξάνηται ἡ ὀργανικὴ δύναμις τοῦ μέχρι καὶ τοῦ βαθμοῦ Τμηματάρχου μονίμου προσωπικοῦ, ὡς καὶ τοῦ ἐπὶ συμβάσει προσλαμβανομένου τοιοῦτου.

Αἱ οὕτω δημιουργούμεναι θέσεις πληροῦνται κατὰ τὰς περὶ

πληρώσεως θέσεων διατάξεις του άρθρου 4 του παρόντος.

Άρθρον 4.

1. Ακόλουθος του Ταχυδρομικού Ταμειουτηρίου διορίζεται ο πτυχιούχος Νομικής ή Πολιτικών Επιστημών ή της Ανωτάτης Σχολής Οικονομικών και Εμπορικών Επιστημών, επιτυχών εν διαγωνισμῳ, ἐφ' ὃσον δὲν ἔχει ὑπερβεί τὸ 30ὸν ἔτος τῆς ἡλικίας του, ἔχει δέ, προκειμένου περὶ ἄρρενος, ἐκπληρώσει τὴν στρατιωτικὴν αὐτοῦ ὑπαχρέωσιν ἢ ἔχει νομίμως ἀλλάξει ταύτης δὲν παρακωλύεται δ' ἐκ τοῦ λόγου τῆς ἀλλάξεως ἢ ὑπὸ τοῦ διαγωνισθησομένου ἐκτέλεσις τῆς ὑπηρεσίας.

Περὶ τούτου κρίνει τελικῶς τὸ Συμβούλιον τοῦ Ταχυδρομικοῦ Ταμειουτηρίου.

Κατὰ πᾶσαν περίπτωσιν δεόν να βεβαιῶται ἡ καλὴ τοῦ διαγωνισθησομένου ὑγεία διὰ πιστοποιητικοῦ δύο ἰατρῶν πολιτικῶν ὑπάλληλων ἢ στρατιωτικῶν.

2. Εἰς Γραμματέα β' τάξεως προάγεται ὁ ἀκόλουθος μετὰ διετῆ ἐν τῇ θέσει ταύτῃ ὑπηρεσίαν.

3. Εἰς Γραμματέα α' τάξεως προάγεται ὁ Γραμματεὺς β' τάξεως μετὰ διετῆ ἐν τῷ βαθμῷ γραμματέως β' τάξεως ὑπηρεσίαν.

4. Εἰς Εἰσηγητὴν προάγεται ὁ Γραμματεὺς α' τάξεως μετὰ διετῆ εἰς τὸν βαθμὸν τοῦ Γραμματέως α' τάξεως ὑπηρεσίαν.

5. Εἰς Τμηματάρχην β' τάξεως προάγεται ὁ Εἰσηγητὴς μετὰ διετῆ ἐν τῷ βαθμῷ τοῦ Εἰσηγητοῦ ὑπηρεσίαν.

6. Εἰς Τμηματάρχην α' τάξεως προάγεται ὁ Τμηματάρχης β' τάξεως μετὰ διετῆ εἰς τὸν βαθμὸν τοῦ Τμηματάρχου β' ὑπηρεσίαν.

7. Εἰς Διευθυντὴν β' τάξεως προάγεται ὁ Τμηματάρχης α' τάξεως μετὰ διετῆ εἰς τὸν βαθμὸν τοῦ Τμηματάρχου α' ὑπηρεσίαν.

8. Εἰς Διευθυντὴν α' τάξεως προάγεται ὁ Διευθυντὴς β' τάξεως μετὰ διετῆ εἰς τὸν βαθμὸν τοῦ Διευθυντοῦ β' τάξεως ὑπηρεσίαν.

Ἡ κατὰ τὰ ἀνωτέρω ἀπαιτουμένη πρὸς προαγωγὴν ὑπηρεσία ἐν τῷ βαθμῷ τοῦ ἀκολούθου καὶ τοῖς ἀνωτέροις τούτου βαθμοῖς ἀξιάναται κατὰ ἐν εἰσέτι ἔτος συμφώνως τῇ διατάξει τοῦ άρθρου 3 τοῦ Α. Ν. 529)1937.

9. Γενικὸς Διευθυντὴς διορίζεται διὰ Β. Διατάγματος μετ' ἀπόφασιν τοῦ Ὑπουργικοῦ Συμβουλίου ὑπάλληλος τῆς Ὑπηρεσίας Τ. Τ. Τ. ἔχων ὑπερδιετῆ εὐδόκιμον ὑπηρεσίαν εἰς τὸν βαθμὸν Διευθυντοῦ Ὑπουργείου α' τάξεως ἢ εἰς τῶν Διευθυντῶν τοῦ Ταχυδρομικοῦ Ταμειουτηρίου ἔχων ὑπερδιετῆ εὐδόκιμον ὑπηρεσίαν εἰς τὸν βαθμὸν Διευθυντοῦ Ὑπουργείου α' τάξεως.

10. Γενικός Διευθυντής δύναται μετ' απόφασιν του Υπουργικού Συμβουλίου να προσληφθῆ ἐπὶ συμβάσει καὶ ιδιώτης ἔχων ἀρίστην οἰκονομικὴν μόρφωσιν καὶ πείραν ἐξ ἀποδεικνύμενης πολυετοῦς τραπεζιτικῆς ὑπηρεσίας.

Ἐν τῇ περιπτώσει ταύτῃ αἱ ἀποδοχαὶ τοῦ Γενικοῦ Διευθυντοῦ ὀρίζονται εἰς δραχμάς 20.000 μηνιαίως, ὁ χρόνος δὲ διαρκείας τῆς συμβάσεως δὲν δύναται νὰ ὑπερβαίῃ τὴν ἑξαετίαν, δυναμένης δὲ νὰ ἀναθεωρηθῆ.

Ὁ ἐπὶ συμβάσει προσλαμβανόμενος Γενικός Διευθυντής εἶναι δημόσιος ὑπάλληλος ἔχων τὰ δικαιώματα καὶ ὑποχρεώσεις τῶν δημοσίων ὑπαλλήλων, ὑποκείμενος εἰς τὰς περὶ τούτων κειμένας ἐκάστοτε διατάξεις πλὴν τῶν ἀφορῶν τὴν μονιμότητα, μισθὸν καὶ ἐν γένει ἀποδοχάς, συντάξεις καὶ συμμετοχὴν εἰς Μετοχικὰ Ταμεία ἢ ἄλλα Ταμεία Προνοίας ὑπὲρ Δημοσίων Ὑπαλλήλων.

Κατὰ τὴν πρώτην πλήρωσιν τῆς θέσεως τοῦ Γενικοῦ Διευθυντοῦ κατάλαμβάνει ταύτην αὐτοδικαίως ὁ κατὰ τὴν δημοσίευσιν τοῦ παρόντος ὑπηρετῶν ἐπὶ συμβάσει Διευθυντής τοῦ Ταχυδρομικοῦ Ταμιευτηρίου, ἄνευ ἄλλης διατυπώσεως, τῆς διὰ τὴν πρόσληψιν αὐτοῦ ὡς Διευθυντοῦ τοῦ Ταχ. Ταμιευτηρίου ἰσχύουσας συμβάσεως ἐπεχούσης θέσιν τοιαύτης διὰ τὴν πρόσληψιν του ὡς Γενικοῦ Διευθυντοῦ τοῦ χρόνου τῆς συμβάσεως λογιζομένου ἀφ' ἧς οὗτος ἀρχικῶς προσελήφθη.

11. Εἰς θέσιν βοηθοῦ ε' τάξεως προσλαμβάνεται ὁ ἔχων ἀπολυτήριον Γυμνασίου ἢ Μέσης Δημοσίας Ἐμπορικῆς Σχολῆς, ἐπιτυχῶν ἐν διαγωνισμῷ καὶ ὑπὸ τὰς λοιπὰς προϋποθέσεις τῆς παραγράφου 1 τοῦ παρόντος ἄρθρου.

Ἡ εἰς τὰς θέσεις βοηθῶν προαγωγή ἐνεργεῖται μετὰ τετραετῆ, εἰς ἐκάστην τάξιν, ὑπηρεσίαν.

12. Εἰς θέσιν συσκευαστοῦ β' τάξεως προσλαμβάνεται ὁ ἔχων ἐνδεικτικὸν β' τάξεως ἐλληνικοῦ σχολείου καὶ ἡλικίαν μέχρι 35 ἐτῶν, ἢ μετατάσσεται κλητῆρ ἔχων ἐνιαύσιον τούλαχιστον εὐδόκιμον ὑπηρεσίαν παρὰ τῷ Ταχ. Ταμιευτηρίῳ.

Εἰς συσκευαστὴν α' τάξεως προάγεται ὁ συσκευαστῆς β' τάξεως μετὰ διετῆ εὐδόκιμον ὑπηρεσίαν.

13. Εἰς θέσιν κλητῆρος ἢ φύλακος προσλαμβάνεται ὁ ἄγων ἡλικίαν μέχρι 40 ἐτῶν καὶ γνωρίζων ἀνάγνωσιν καὶ γραφήν.

Εἰς ἀρχικλητῆρα ἢ ἀρχιφύλακα προάγεται ὁ κλητῆρ ἢ ὁ φύλαξ μετὰ διετῆ ἐν τῇ θέσει τοῦ κλητῆρος ἢ φύλακος ὑπηρεσίαν.

14. Αἱ διατάξεις τοῦ ἄρθρου 3 τοῦ Α. Νόμου 529)1937 ἔχουσι ἐφαρμογὴν ἐπὶ τῶν ἐν ἐδαφ. 11, 12 καὶ 13 τοῦ παρόντος ἄρθρου προαγωγῶν.

15. Αἱ ἀποφάσεις τοῦ Συμβουλίου αἱ ἀφορῶσαι εἰς μεταβολὰς καταστάσεως ἐν γένει τοῦ προσωπικοῦ, κυρούμεναι ὑπὸ τοῦ Υπουργοῦ τῆς Συγκοινωνίας, δημοσιεύονται ἐντολῇ αὐτοῦ εἰς τὴν ἐφημερίδα τῆς Κυβερνήσεως.

16. Δι' αποφάσεως του Συμβουλίου, ἐφ' ἅπαξ ἐκδοθησομένης, θέλουσι καθορισθῆ τὰ τῷ τρόπου τῆς προκηρύξεως καὶ διεξαγωγῆς τῶν διαγωνισμῶν πρὸς κατάληψιν θέσεως ἀκολούθου ἢ βοηθοῦ ε' τάξεως, τὰ τοῦ ὀρισμοῦ τῶν μελῶν τῶν ἐξεταστικῶν Ἐπιτροπῶν καὶ τῆς ἀμοιβῆς αὐτῶν, τὰ ἐξεταστέα μαθήματα ὡς καὶ ὁ τρόπος τῆς ἐξετάσεως καὶ βαθμολογίας, τὰ τοῦ καταρτισμοῦ πίνακος ἐπιτυχόντων καὶ τοῦ χρόνου ἰσχύος αὐτοῦ, ὡς καὶ πᾶσα λεπτομέρεια σχετικὴ μὲ τὴν ἐνέργειαν τοῦ διαγωνισμοῦ.

Πᾶσα προαγωγή γίνεται μόνον πρὸς πλήρωσιν κενῆς ὀργανικῆς θέσεως.

Ἄρθρον 5.

Ἡ πρώτη πλήρωσις τῶν διὰ τοῦ παρόντος προβλεπομένων θέσεων μονίμων ὑπαλλήλων ἐνεργεῖται διὰ κατατάξεως ὑπαλλήλων προελεύσεως Τ. Τ. Τ., ὑπαλλήλων τοῦ Ἐνεχυροδανειστηρίου, ὡς καὶ δι' ἀπ' εὐθείας προσλήψεως ἰδιωτῶν κατὰ τὰ κατωτέρω ὀριζόμενα.

Ἄρθρον 6.

1. Ἐντὸς τριάκοντα ἡμερῶν ἀπὸ τῆς δημοσιεύσεως τοῦ παρόντος ὁ Ὑπουργὸς τῆς Συγκοινωνίας θέλει δι' ἀποφάσεως τοῦ θέσει εἰς τὴν διάθεσιν τοῦ Συμβουλίου τοῦ Ταχυδρομικοῦ Ταμιευτηρίου ἓνα Διευθυντὴν καὶ ἰσαριθμούς καὶ ἰσοβάθμους πρὸς τοὺς κατὰ τὴν δημοσίευσιν τοῦ παρόντος ὑπηρετούντας ἐν τῷ Ταχυδρομικῷ Ταμιευτηρίῳ ὑπαλλήλους προελεύσεως Τ. Τ. Τ. εἴτε ἐκ τῶν ἤδη ἐν τῷ Ταχυδρομικῷ Ταμιευτηρίῳ ὑπηρετούντων εἴτε καὶ ἄλλους ἀντ' αὐτῶν.

Ὡς ὑπηρετούντες κατὰ τὴν δημοσίευσιν τοῦ παρόντος παρὰ τῷ Ταχυδρομικῷ Ταμιευτηρίῳ ὑπάλληλοι ἀρμοδιότητος Τ. Τ. Τ. νοοῦνται καὶ οἱ εἰς Περιφερειακὰ Τ. Τ. Τ. Γραφεῖα κατὰ τὴν δημοσίευσιν τοῦ παρόντος ἀποκλειστικῶς ἀπασχολούμενοι εἰς τὴν ὑπηρεσίαν Ταχυδρομικοῦ Ταμιευτηρίου ὑπάλληλοι.

Αἱ παρουσιασθησόμενοι μετὰ τὴν τοιαύτην διάθεσιν κενὰὶ θέσεις Τμηματάρχων καὶ Ἐπιθεωρητῶν πληροῦνται εἴτε διὰ προαγωγῆς ὑπαλλήλων ἀνηκόντων ἤδη εἰς τὴν δύναμιν τοῦ Ταχ. Ταμιευτηρίου κεκτημένων τὰ πρὸς προαγωγήν προσόντα, εἴτε διὰ τοποθετήσεως ὑπαλλήλων Τ. Τ. Τ. κεκτημένων τὸν ἀντίστοιχον βαθμὸν ὀργανικῶς ἢ κατ' ἀπονομήν.

2. Τὸ Συμβούλιον ἐντὸς τριάκοντα ἡμερῶν ἀπὸ τῆς κοινοποιήσεως τῆς ἀποφάσεως τοῦ Ὑπουργοῦ τῆς Συγκοινωνίας κατατάσσει ὑποχρεωτικῶς τοὺς οὕτω τεθέντας εἰς τὴν διάθεσίν του ὑπαλλήλους, εἰς πλήρωσιν ἀντίστοιχων πρὸς τὸν ὄν κείμενται ὀργανικὸν βαθμὸν θέσεων μονίμου κυρίου προσωπικοῦ.

Οἱ ἀνήκοντες εἰς τὸ βοηθητικὸν καὶ ὑπηρετικὸν προσωπι-

κόν κατατάσσονται οί μὲν τοῦ βοηθητικοῦ προσωπικοῦ εἰς ἀντιστοίχους μὲ τὸν ὄν λαμβάνουσι μισθὸν θέσεις βοηθῶν, οἱ δὲ τοῦ ὑπηρετικοῦ πρὸς τὰς ἀντιστοίχους θέσεις ἀρχικλητῆρος καὶ κλητῆρων.

Ἄρθρον 7.

1. Ἡ εἰς πλήρωσιν τῶν, μετὰ τὴν ἐφαρμογὴν τῶν διατάξεων τοῦ προηγουμένου ἄρθρου, ἀπομενουσῶν θέσεων κατάταξις ὑπαλλήλων τοῦ Ἐνεχυροδανειστηρίου ἐνεργηθήσεται ὡς ἀκολούθως.

2. Τὸ Πειθαρχικὸν Συμβούλιον τοῦ Ταχυδρομικοῦ Ταμιευτηρίου ἐντὸς τριᾶκοντα ἡμερῶν ἀπὸ τῆς δημοσιεύσεως τοῦ παρόντος δι' ἠτιολογημένης ἀποφάσεως αὐτοῦ κρίνει :

Ποῖοι ἐκ τῶν ὑπαλλήλων τοῦ Ἐνεχυροδανειστηρίου εἶναι κατάλληλοι πρὸς κατάληψιν ἀντιστοίχου πρὸς τὸν ὑπ' αὐτῶν κατεχόμενον βαθμὸν θέσεως ἐν τῷ Ταχυδρομικῷ Ταμιευτηρίῳ.

Ποῖοι εἶναι κατάλληλοι πρὸς κατάληψιν κατωτέρας μόνον πρὸς τὸν ἤδη ὑπ' αὐτῶν κατεχόμενον βαθμὸν θέσεως καὶ ποῖοι εἶναι ἀκατάλληλοι διὰ πᾶσαν ἐν τῷ Ταχυδρομικῷ Ταμιευτηρίῳ ὑπηρεσίαν.

Κατὰ τὸν αὐτὸν ὡς ἄνω τρόπον κατατάσσονται καὶ οἱ παρὰ τῷ Ἐνεχυροδανειστηρίῳ διωρισμένοι ὡς ἐκτακτοὶ ὑπάλληλοι, ὡς καὶ οἱ προσληφθέντες δυνάμει τῶν εἰς ἐκτέλεσιν τοῦ ἄρθρου 20 τοῦ Νόμου 5834 ἐκδοθέντων Διαταγμάτων ὡς δικηγόροι, ἐφ' ὅσον ἤθελον ζητήσῃ τὴν κοιαύτην κατάταξιν τῶν ἐντὸς εἰσοσαμέρου ἀπὸ τῆς ἰσχύος τοῦ παρόντος Νόμου.

Οἱ ὡς ἄνω κρινόμενοι ὡς ἀκατάλληλοι διὰ πᾶσαν ὑπηρεσίαν ἀπολύονται.

Οἱ κρινόμενοι ὡς κατάλληλοι διὰ κατωτέραν τοῦ βαθμοῦ τῶν θέσιν τοποθετοῦνται εἰς τὴν δι' ἣν κρίνονται κατάλληλοι κατωτέραν θέσιν, διατηροῦντες τὰς ἀποδοχὰς τοῦ βαθμοῦ, ὃν ἐκέκτηντο.

3. Οἱ ἐκ τῶν κριθέντων ὡς διατηρητέοι ὑπάλληλοι τοῦ ἐνεχυροδανειστηρίου οἱ μὴ ἔχοντες ἀπολυτήριον Γυμνασίου ἢ ἄλλης ἰσοτίμου μέσης Σχολῆς κατατάσσονται ὑποχρεωτικῶς εἰς θέσεις βοηθητικοῦ προσωπικοῦ, οἱ δὲ λοιποὶ κεκτημένοι πτυχίον ἀνωτέρων σπουδῶν ἢ ἀπολυτήριον Γυμνασίου κατατάσσονται εἰς θέσεις κυρίου ἢ βοηθητικοῦ προσωπικοῦ κατὰ τὴν ἀπόλυτον περὶ τούτου κρίσιν τοῦ Συμβουλίου.

4. Οἱ ἤδη ὑπηρετοῦντες ἀρχικλητῆρες καὶ κλητῆρες, ἀρχιφύλαξ καὶ φύλακες τοῦ Ἐνεχυροδανειστηρίου, ἐφ' ὅσον δὲν ἤθελον κριθεῖ ἀκατάλληλοι κατατάσσονται εἰς τὰς διὰ τοῦ παρόντος ὀριζομένας ἀντιστοίχους θέσεις διατηροῦντες τὸν ἤδη τυχὸν ἀνώτερον μισθὸν αὐτῶν.

Οἱ ἐκ τούτων ἔχοντες ἀπολυτήριον Γυμνασίου ἢ ἰσοβαθμίου δημοσίας Σχολῆς ἢ πτυχίον δημοδιδασκάλου δύνανται κατ'

ἀπόφασιν τοῦ Συμβουλίου νὰ τοποθετηθῶσιν εἰς θέσεις βοηθῶν ε' τάξεως.

Ἄρθρον 8.

1. Πρὸς πλήρωσιν τῶν καὶ μετὰ τὰς ἄνω κατατάξεις ἀπομεινουσῶν κενῶν θέσεων καὶ κατὰ τὴν πρώτην ἐφαρμογὴν τοῦ παρόντος, διορίζονται ἀποφάσει τοῦ Ὑπουργοῦ τῆς Συγκοινωνίας ἰδιῶται κεκτημένοι προκειμένου περὶ θέσεων βοηθητικοῦ προσωπικοῦ ἀπολυτήριον Γυμνασίου ἢ ἰσοτίμου Σχολῆς, προκειμένου δὲ περὶ θέσεων κυρίου ὑπαλληλικοῦ προσωπικοῦ Πτυχίον Ἀνωτέρων Σπουδῶν, ἢ μέσων σπουδῶν καὶ ὑπερδιετή δημοσίαν ἢ τραπεζιτικὴν ὑπηρεσίαν κατὰ τὴν κρίσιν τοῦ Συμβουλίου.

Οὗτοι διορίζονται προκειμένου μὲν περὶ θέσεων βοηθητικοῦ προσωπικοῦ ἐπὶ βαθμῶ βοηθοῦ ε' τάξεως, προκειμένου δὲ περὶ θέσεως κυρίου προσωπικοῦ μέχρι καὶ τοῦ βαθμοῦ τοῦ γραμματέως β' τάξεως, τηρουμένων τῶν περὶ ἡλικίας καὶ στρατιωτικῶν ὑποχρεώσεων σχετικῶν διατάξεων τοῦ ἄρθρου 4.

2. Διὰ τὴν ὀργάνωσιν τῶν λογιστικῶν ὑπηρεσιῶν τοῦ Ταχυδρομικοῦ Ταμειουτηρίου ἐπιτρέπεται, ὅπως κατὰ τὴν πρώτην πλήρωσιν τῶν θέσεων Διευθυντῶν προσληθῆ, μετ' ἀπόφασιν τοῦ Ὑπουργοῦ τῆς Συγκοινωνίας διὰ τὴν θέσιν τοῦ Διευθυντοῦ τοῦ Κεντρικοῦ Λογιστηρίου ἐπὶ συμβάσει, διὰ μίαν, κατ' ἀνώτερον χρονικὸν διάστημα, πενταετίαν καὶ ἐπὶ μηνιαίαις ἀποδοχαῖς 12.000 δραχμῶν, ἰδιώτης ἔχων ἀρτίαν λογιστικὴν μόρφωσιν καὶ πείραν πιστοποιουμένην ἐκ δικαστοῦς τοῦλάχιστον παρὰ Τραπεζῆς ὑπηρεσίας.

Ὁ οὕτω προσλαμβανόμενος Διευθυντὴς εἶναι δημόσιος ὑπάλληλος ἔχων ὅλα τὰ δικαιώματα καὶ ὑποχρεώσεις τοῦ Δημοσίου ὑπαλλήλου, ὑποκειμένος εἰς τὰς περὶ τούτων κειμένας ἐκάστοτε διατάξεις, πλὴν τῶν ἀφορισῶν εἰς τὴν μονιμότητα, μισθὸν καὶ ἐν γένει ἀποδοχὰς, συντάξεις καὶ συμμετοχὴν εἰς Μετοχικὰ Ταμεία ἢ ἄλλα Ταμεία Προνοίας ὑπὲρ Δημοσίων ὑπαλλήλων.

Ἄρθρον 9.

Ἐκτακτον ἐπὶ συμβάσει προσωπικόν.

Τὸ ἔκτακτον, ἐπὶ συμβάσει δι' ὄρισμένον χρόνον προσλαμβανόμενον, προσωπικόν τοῦ Ταχυδρομικοῦ Ταμειουτηρίου ἀποτελοῦσι :

Α'. Δικαστικὴ Ὑπηρεσία.

Εἷς (1) Προϊστάμενος τῆς Δικαστικῆς Ὑπηρεσίας.

Τρεῖς (3) βοηθοὶ Προϊσταμένου Δικαστικῆς Ὑπηρεσίας.

Αἱ ἀποδοχαὶ τοῦ τε Προϊσταμένου καὶ τῶν Βοηθῶν Δικαστικῆς Ὑπηρεσίας ὀρίζονται δι' ἀποφάσεως τοῦ Συμβουλίου μὴ δυνάμεναι νὰ ὦσιν ἀνώτεραι τῶν δραχμῶν 12.000 διὰ τὸν Προϊστάμενον καὶ δραχμῶν 6.000 διὰ τοὺς βοηθοὺς.

Ἐν ἡ περιπτώσει οἱ εἰς θέσιν Προϊσταμένου ἢ Βοηθῶν τῆς Δικαστικῆς ὑπηρεσίας προσλαμβανόμενοι λαμβάνουσιν ἤδη συνταξὶν ἐκ δημοσίας προϋπηρεσίας τῶν, εἴτε μέροςμα ἢ βοηθημα ἐκ Μετοχικῶν ἢ ἄλλων Ταμείων Προνοίας ἢ ἀλληλοβοηθείας, δικαιούνται ὅπως πρὸς τῇ συντάξει καὶ τῷ μέροςματι ἢ βοηθηματι λαμβάνωσι καὶ τὰς ὡς ἄνω ὀριζομένας ἐκ τοῦ Ταχυδρομικοῦ Ταμειυτηρίου ἀποδοχάς.

Εἰς θέσιν Προϊσταμένου τῆς Δικαστικῆς Ὑπηρεσίας τοῦ Ταχυδρομικοῦ Ταμειυτηρίου προσλαμβάνεται δικηγόρος παρ' Ἀρείῳ Πάγῳ. *Ὁρα Α. Νόμον 1583/1939 Δ. Τ. Τ. 3/11/39*

Εἰς θέσιν βοηθοῦ Προϊσταμένου Δικαστικῆς Ὑπηρεσίας προσλαμβάνεται δικηγόρος παρ' Ἀρείῳ Πάγῳ, ἢ παρ' Ἐφετείῳ ἢ ὁ προϋπηρετήσας ὡς λειτουργὸς τῆς τακτικῆς ἢ διοικητικῆς δικαιοσύνης ἐπὶ βαθμῶ τοῦλάχιστον Πρωτοδικίου.

Εἰς τὸν προϊστάμενον τῆς Δικ. Ὑπηρεσίας δὲν ἐπιτρέπεται ἢ ἀσκῆσις τοῦ δικηγορικοῦ ἐπαγγέλματος δι' ἄλλας ὑποθέσεις πλὴν τῶν ἀφορῶσάν τὸ Ταχυδρομικὸν Ταμειυτήριον, τῆς ἀσκήσεως αὐτῆς ἐπιτρεπομένης εἰς τοὺς Βοηθοὺς τοῦ Προϊσταμένου Δικ. Ὑπηρεσίας ἐφ' ὅσον κατὰ τὴν κρίσιν τοῦ Συμβουλίου τοῦ Ταχ. Ταμειυτηρίου δὲν παρακωλύεται ἡ ὁμαλὴ διεξαγωγή τῆς ὑπηρεσίας. Ὅτε Προϊστάμενος τῆς Δικ. Ὑπηρεσίας καὶ οἱ βοηθοὶ του δὲν δύνανται νὰ ἀναλάβωσιν ὑπηρεσίαν νομικοῦ συμβούλου ἢ δικηγόρου παρ' ἐτέρῳ ὀργανισμῷ ἢ νομικῷ Προσώπῳ δημοσίου ἢ ἰδιωτικοῦ δικαίου.

Ἡ ἀληθὴς ἔννοια τῶν διατάξεων τοῦ ἄρθρου 3 τοῦ ἀπὸ 13-8-1934 Διατάγματος ἀπερὶ συμπληρώσεως καὶ τροποποιήσεως τοῦ 1) 4 Ἰουνίου 1934 Δ. περὶ συνθέσεως καὶ ὀργανώσεως τοῦ προσωπικοῦ τοῦ Ἐνεχυροδανειστηρίου» εἶναι ὅτι οἱ εἰς ἐκτέλεσιν τοῦ ἄρθρου 20 τοῦ Ν. 5834 διορισθέντες Νομικὸς Σύμβουλος, δικηγόροι καὶ βοηθὸς δικηγόρου δὲν δικαιούνται τῶν κατὰ τὸ ἄρθρον 9 ἐδ. 2 τοῦ Α. Ν. 391) 1936 σταθεροῦ προσθέτου μηνιαίου ἐπιδόματος, ἀπὸ τῆς δημοσιεύσεως δὲ τοῦ παρόντος Νόμου καὶ ἐπιδόματος πόλεως.

Τὰ μέχρι τοῦδε τυχὸν καταδληθέντα αὐτοῖς ποσὰ δὲν ἀναζητοῦνται.

Β') Τεχνικὴ Ὑπηρεσία.

Εἰς (1) Προϊστάμενος τῆς Τεχνικῆς Ὑπηρεσίας ἐπὶ μηνιαίας ἀποδοχαῖς μέχρι 12.000 δραχμῶν.

Εἰς (1) τεχνικὸς βοηθὸς ἐπὶ μηνιαίαις ἀποδοχαῖς μέχρι 6.000 δραχμῶν.

Δύο (2) Ἐργοδηγοὶ ἢ Ἐπιστάται ἐπὶ μηνιαίαις ἀποδοχαῖς μέχρι 4.000 δραχμῶν.

Εἰς θέσιν Προϊσταμένου ὡς καὶ βοηθοῦ τῆς τεχνικῆς Ὑπηρεσίας προσλαμβάνεται πολιτικὸς μηχανικὸς διπλωματοῦχος τοῦ Ἐθνικοῦ Μετσοβίου Πολυτεχνείου ἢ ἄλλης ὁμοτίμου Σχολῆς τῆς ἀλλοδαπῆς ἀπὸ πενταετίας μὲν τοῦλάχιστον προ-

κειμένου περί τοῦ Προϊσταμένου τῆς τεχνικῆς ὑπηρεσίας, ἀπό τριετίας δὲ προκειμένου περί βοηθοῦ.

Εἰς θέσιν ἐργοδηγοῦ προσλαμβάνεται ὁ κειτημένος Πτυχίον ἐργοδηγοῦ προσηρτημένον Σχολῶν τοῦ Ἐθνικοῦ Μετσοβίου Πολυτεχνείου ἢ ἄλλης ὁμοτίμου Σχολῆς τῆς Ἀλλοδαπῆς καὶ ἔχων τριετὴ τοῦλάχιστον τεχνικὴν πείραν.

Εἰς θέσιν Ἐπιστάτου προσλαμβάνεται ὁ ἔχων πενταετὴ τοῦλάχιστον πείραν τεχνικῶν ἐπιβλέψεων κατασκευῆς ἔργων ἀρμοδίως πιστοποιουμένην.

Γ'. Ἐκτιμηταί.

Τέσσαρες (4) ἐκτιμηταί ἐπὶ μηχανία ἀποζημιώσει ὀριζομένη ὑπὸ τοῦ Συμβουλίου τοῦ Ταχυδρομικοῦ Ταμιευτηρίου μὴ δυναμένη νὰ υπερβαίῃ τὰς 12.000 δραχμῶν.

Οἱ νῦν ὑπηρετοῦντες ἐκτιμηταί διατηροῦν τὸν ὄν κέκτηνται βαθμὸν καὶ τὰς ἀποδοχὰς τοῦ βαθμοῦ αὐτῶν.

Ὡς ἐκτιμητῆς προσλαμβάνεται ὁ ἔχων τὴν πρὸς τοῦτο εἰδικότητα καὶ πείραν μετὰ δοκιμασίαν ἐνεργουμένην κατὰ τὰ δι' ἀποφάσεως τοῦ Συμβουλίου καθορισθησόμενα.

Ὁ προσλαμβανόμενος ὡς ἐκτιμητῆς ὑποχρεοῦται πρὸ πάσης ἀναλήψεως τῶν καθηκόντων του ὅπως καταθέσῃ ἐγγυήσιν δραχ. 150.000 ἐξ ὧν δραχμαὶ 30.000 εἰς μετρητὰ.

Ἡ εἰς μετρητὰ ἐγγυήσις κατατίθεται εἰς τὸ Ταμεῖον Παρακαταθηκῶν καὶ Δανείων καὶ διέπεται ὑπὸ τῶν διατάξεων τῶν ἐφαρμοζομένων ἐπὶ τῶν ἐγγυήσεων τῶν δημοσίων ὑπολόγων.

Τὸ ὑπόλοιπον ποσὸν τῆς ἐγγυήσεως δύναται νὰ συνίσταται εἴτε εἰς τίτλους ἐθνικῶν δανείων εἴτε εἰς ἐγγραφὴν ὑποθήκης κατὰ τὰ περί ἐγγυήσεως τῶν δημοσίων ὑπολόγων ἰσχύοντα.

Οἱ τόκοι τῆς ἐγγυήσεως ἀποδίδονται ἐντολῇ τοῦ Γενικοῦ Διευθυντοῦ, τὸ δὲ κεφάλαιον κατόπιν ἀποφάσεως τοῦ Συμβουλίου.

Δ') Ὑπηρεσία διαφημίσεως.

Διὰ τὴν ἐπιτυχεστέραν ἐκτέλεσιν τοῦ ἔργου τῆς διαφημίσεως τὸ Συμβούλιον τοῦ Ταχυδρομ. Ταμιευτηρίου δύναται δι' ἀποφάσεώς του νὰ προσλάβῃ ὡς ὑπαλλήλους ἐπὶ συμβάσει καὶ μὲ μηχανία ἀποδοχὰς μέχρι δραχμῶν 4.500 δύο ἐκ τῶν ἐν ἐνεργείᾳ μελῶν τῆς Ἐνώσεως τῶν Συντακτῶν ἐφ' ὅσον διετέλεσαν μέλη τῆς Ἐνώσεως τοῦλάχιστον ἀπὸ πενταετίας.

Οἱ ἤδη ὑπηρετοῦντες ὑπάλληλοι διαφημίσεως διατηροῦσι τὸν ὄν κέκτηνται βαθμὸν. τῶν ἀποδοχῶν αὐτῶν δυναμένων ἀποφάσει τοῦ Ὑπουργοῦ τῆς Συγκοινωνίας μετὰ γνώμην τοῦ Συμβουλίου τοῦ Ταχυδρομικοῦ Ταμιευτηρίου νὰ ἀυξηθῶσι μέχρι τοῦ ποσοῦ τῶν δραχμῶν τεσσάρων χιλιάδων πεντακοσίων.

Ε'.) Ἐπόπτης ἀσφαλείας.

Εἰς (1) Ἐπόπτης ἀσφαλείας τοῦ Καταστήματος τοῦ Τα-

Άρθρον 12.

1. Όπου αί κείμεναι διατάξεις όμιλοῦν περὶ Διευθυντοῦ τοῦ Ταχυδρομικοῦ Ταμιευτηρίου νοεῖται ἐφεξῆς ὁ Γεν. Διευθυντής τοῦ Ταχυδρομικοῦ Ταμιευτηρίου.

2. Ἡ ὑπὸ τοῦ άρθρου 10 τοῦ Ἀν. Νόμου 391) 1936 προελεπομένη Ἐπιτροπὴ ἀπαρτίζεται ἐφεξῆς ἐκ δύο μελῶν τοῦ Συμβουλίου καὶ ἐνὸς τῶν Διευθυντῶν ἀναπληρουμένων ἐν περιπτώσει κωλύματος ἢ ἀπουσίας τῶν μὲν μελῶν τοῦ Συμβουλίου δι' ἑτέρων μελῶν, τοῦ δὲ Διευθυντοῦ δι' ἑτέρου Διευθυντοῦ ἢ Τμηματάρχου διὰ τῆς αὐτῆς ἀποφάσεως τοῦ Συμβουλίου ριζομένων.

Άρθρον 13.

1. Τὸ ἄρθρον 3 τοῦ Ἀναγκαστικοῦ Νόμου 391 τοῦ 1936 «περὶ ὀργανώσεως τῆς Διευθύνσεως τοῦ Ταχυδρομικοῦ Ταμιευτηρίου κλπ.» τροποποιεῖται ὡς ἀκολούθως:

Τὴν ἐπὶ τοῦ προσωπικοῦ τῆς Κεντρικῆς καὶ Περιφερειακῆς ὑπηρεσίας τοῦ Ταχυδρομικοῦ Ταμιευτηρίου πειθαρχικὴν ἐξουσίαν ἀσκεῖ:

α') Τὸ Πειθαρχικὸν Συμβούλιον ἀποτελούμενον ἐκ τοῦ Προέδρου τοῦ Συμβουλίου τοῦ Ταχυδρομικοῦ Ταμιευτηρίου, τῶν ἐκ δημοσίων ὑπαλλήλων μελῶν αὐτοῦ καὶ ἐκ τοῦ τμηματάρχου Προσωπικοῦ Ταχυδρομικοῦ Ταμιευτηρίου, ἀναπληρουμένων ὑπὸ τῶν νομίμων ἀναπληρωτῶν των.

β') Ὁ Γεν. Διευθυντής τοῦ Ταχυδρομικοῦ Ταμιευτηρίου.

γ') Οἱ Διευθυνταὶ τοῦ Ταχυδρομικοῦ Ταμιευτηρίου.

δ') Εἰδικῶς ἐπὶ τῶν παρὰ τοῖς Περιφερειακοῖς ΤΤΤ γραφεῖσις ὑπηρετούντων ὑπαλλήλων τοῦ Ταχυδρομικοῦ Ταμιευτηρίου, πειθαρχικὴν ἐξουσίαν ἀσκεῖ καὶ ὁ προϊστάμενος τοῦ ΤΤΤ Γραφείου καθὼς καὶ ὁ ἀρμόδιος Περιφερειακὸς Διευθυντής ΤΤΤ. Οὗτοι δὲν δύνανται νὰ ἐπιβάλλωσιν εἰς τὸ προσωπικὸν τοῦτο πειθαρχικὰς ποινὰς βαρυτέρας ἐκεῖνων ἀς δύνανται νὰ καταγινώσκωσιν εἰς τοὺς ὑπ' αὐτοὺς ὑπαλλήλους, συμφώνως πρὸς τὰς ἐκάστοτε ἰσχυούσας διατάξεις τῆς ΤΤΤ Ὑπηρεσίας.

Εἰς τὴν περίπτωσιν δὲ καθ' ἣν ὁ Προϊστάμενος τοῦ ΤΤΤ Γραφείου ἢ ὁ ἀρμόδιος Περιφερειακὸς Διευθυντής ΤΤΤ κρίνει ὅτι τὸ πειθαρχικὸν παράπτωμα τοῦ ὑπαλλήλου τοῦ Ταχυδρομικοῦ Ταμιευτηρίου, δέον νὰ ἐπιτύρῃ ποινὴν μείζονα τῆς ὑπ' αὐτοῦ δυναμένης νὰ ἐπιβληθῇ, ἀναφέρει τοῦτο εἰς τὸν Γενικὸν Διευθυντὴν τοῦ Ταχυδρομικοῦ Ταμιευτηρίου.

Ἐπίσης πειθαρχικὴν ἐξουσίαν ἀνάλογον πρὸς τὴν ἀσκουμένην ὑπὸ τοῦ προϊσταμένου ΤΤΤ Γραφείου ἀσκεῖ καὶ ὁ προϊστάμενος τοῦ Περιφερειακοῦ Γραφείου Ταχυδρομικοῦ Ταμιευτηρίου.

2. Αἱ ἐπιβαλλόμεναι ποινὰι διὰ πᾶσαν ὑπαίτιον ὑπηρεσιακὴν παράβασιν ὡς καὶ δι' ἀνοίκειον καὶ ἀναξιοπρεπῆ συμπεριφορᾶν, ἀναλόγως τῆς βαρύτητος εἶναι:

48/40

α') Ήγγραφος επίπληξις.

β') Πρόστιμον από δραχμῶν 50 μέχρι τοῦ συνόλου τοῦ μηνιαίου μισθοῦ.

γ') Προσωρινή απόλυσις μέχρις ἑξ μηνῶν.

δ') Ὑποβιβασμός μέχρι δύο βαθμῶν.

ε') Ὅριστική απόλυσις.

3. Ὁ πειθαρχικός ἔλεγχος ἐπὶ τῶν ταγματάρχων τῆς Κεντρικῆς καὶ Περιφερειακῆς Ὑπηρεσίας Ταχυδρομικοῦ Ταμιευτηρίου ἀσκεῖται ὑπὸ τοῦ Πειθαρχικοῦ Συμβουλίου καὶ τοῦ Γενικοῦ Διευθυντοῦ τοῦ Ταχυδρομικοῦ Ταμιευτηρίου.

4. Οἱ Διευθυνταὶ τοῦ Ταχυδρομικοῦ Ταμιευτηρίου ἐπιβάλλουσιν (ἐπὶ τῶν ὑπηρετούντων εἰς τὴν ὑπ' αὐτοὺς Διεύθυνσιν ὑπαλλήλων) τὰς ποινὰς τῆς ἐπιπληξέως καὶ προστίμου μέχρι 500 δραχμῶν.

Ὁ Γενικός Διευθυντής ἐπιβάλλει (εἰς ἅπαν τὸ προσωπικόν) τὰς ποινὰς τῆς ἐπιπληξέως καὶ τοῦ προστίμου μέχρι τοῦ συνόλου τοῦ μηνιαίου μισθοῦ.

Τὸ Πειθαρχικόν Συμβούλιον ἐπιβάλλει (εἰς ἅπαν τὸ προσωπικόν) ἀπάσας τὰς ὑπὸ τῆς παραγράφου 2 τοῦ παρόντος ἄρθρου ὀριζομένας ποινὰς.

Αἱ ἀποφάσεις τοῦ Πειθαρχικοῦ Συμβουλίου ὑπογράφονται καὶ κοινοποιῶνται εἰς τὸν καθ' οὗ αὐταὶ ὑπὸ τοῦ Προέδρου αὐτοῦ.

5. Κατὰ τῶν ἐπιβαλλοσῶν πειθαρχικῶν ποινῶν ἀποφάσεων τῶν προϊσταμένων ΤΤΤ Γραφείων, τῶν προϊσταμένων τῶν Περιφερειακῶν Γραφείων Ταχυδρομικοῦ Ταμιευτηρίου, Περιφερειακῶν Διευθυντῶν ΤΤΤ, Διευθυντῶν καὶ Γενικῶν Διευθυντοῦ τοῦ Ταχυδρομικοῦ Ταμιευτηρίου δύναται ἠ' ἀσκηθῆ ὑπὸ τοῦ τιμωρηθέντος ἐντός 15 ἡμερῶν ἀπὸ τῆς πρὸς αὐτὸν κοινοποιήσεως τῆς πειθαρχικῆς ἀποφάσεως, ἔφεσις ἐνώπιον τοῦ Πειθαρχικοῦ Συμβουλίου ἀποφασίζοντος κατὰ δεύτερον καὶ τελευταίον βαθμόν.

6. Τὴν πειθαρχικὴν ἐξουσίαν ἐπὶ τοῦ Γενικοῦ Διευθυντοῦ καὶ τῶν Διευθυντῶν τοῦ Ταχυδρομικοῦ Ταμιευτηρίου ἀσκεῖ Ἐπιτροπὴ ἀποτελουμένη:

α') Ἐκ τοῦ Προέδρου τοῦ Ἀρείου Πάγου, ὡς Προέδρου, ἀναπληρουμένου ὡς μέλους τῆς Ἐπιτροπῆς ὑπὸ τοῦ ἀρχαιοτέρου ἀντιπροέδρου.

β') Ἐκ τοῦ Προέδρου τοῦ Ἐλεγκτικοῦ Συνεδρίου ἀναπληρουμένου ὑπὸ τοῦ ἀρχαιοτέρου Ἀντιπροέδρου, καὶ

γ') Ὑπὸ τοῦ Προέδρου τοῦ Νομικοῦ Συμβουλίου, ἀναπληρουμένου ὑπὸ τοῦ Ἀντιπροέδρου.

Τὸν Πρόεδρον ἀπόντα ἢ κωλυόμενον ἀναπληροῖ ὁ Πρόεδρος τοῦ Ἐλεγκτικοῦ Συνεδρίου.

7. Χρέη Γραμματέως τοῦ Πειθαρχικοῦ Συμβουλίου καὶ τῆς ὡς ἄνω Ἐπιτροπῆς ἐκτελεῖ ὁ ὑπὸ τοῦ Προέδρου τοῦ Συμβου-

λίου Ταχυδρομικοῦ Ταμειουτηρίου ὀριζόμενος ὑπάλληλος τοῦ Ταχυδρομικοῦ Ταμειουτηρίου.

Εἰς τὸ Πειθαρχικὸν Συμβούλιον παρίσταται ὡς εἰσηγητὴς ἄνευ ψήφου ὁ ἀρμόδιος Διευθυντὴς ἢ Τμηματάρχης.

8. Εἰς τὰ μέλη τοῦ Πειθαρχικοῦ Συμβουλίου τῆς Ἐπιτροπῆς καὶ τὸν Γραμματέα αὐτῶν παρέχεται κατὰ συνεδρίασιν καὶ μέχρι 2 κατὰ μῆνα συνεδριάσεων, ἀμοιβὴ ἴση πρὸς τὴν καθοριζομένην διὰ τὰ μέλη καὶ τὸν γραμματέα τοῦ Συμβουλίου τοῦ Ταχυδρομικοῦ Ταμειουτηρίου.

9. Πρὸ τῆς ἐκδόσεως τῆς πειθαρχικῆς ἀποφάσεως ὁ ὑπαίτιος καλεῖται εἰς ἀπολογία ἔγγραφον, ἣν ὑποβάλλει ἐντὸς τῆς τασομένης αὐτῷ προθεσμίας, ἥτις δὲν δύναται νὰ ὑπερβῇ τὰς 10 ἡμέρας.

Ἐν τῇ κλήσει πρὸς ἀπολογία ἀναφέρεται ἐν ἀκριβεῖα καὶ λεπτομερεῖα ἡ ἀποδιδουμένη εἰς τὸν εἰς ἀπολογία καλούμενον πειθαρχικὴ παράβασις.

Θέσιν ἀπολογίας ἐπέχει καὶ ἡ ἔκθεσις ἐγγράφου ἐξετάσεως ἐφ' ὅσον ἐν αὐτῇ γίνεται ρητὴ περὶ τούτου μνεῖα.

Ἡ πρόσκλησις εἰς ἀπολογία ὡς καὶ πᾶσα πειθαρχικὴ ἀπόφασις κοινοποιεῖται εἰς τὸν ἐν αἰτίᾳ ἐπὶ ἀποδείξει παραλαβῆς.

Ἐὰν οὗτος τογγάνει ἀγνώστου διαμονῆς ἢ κλήσις εἰς ἀπολογία ταιγοκαλλᾶται εἰς τὸ γραφεῖον τῆς ὑπηρεσίας παρ' ἣ διατελεῖ οὗτος.

Μὴ ὑποβαλλομένης ἐμπροθέσμως τῆς ἀπολογίας, ἡ πειθαρχικὴ δίωξις ἐνεργεῖται ἄνευ αὐτῆς.

Ἐπὶ αὐτοβούλου καὶ ἀδικαιολογήτου ἀποχῆς ἐκ τῆς ὑπηρεσίας πλέον τοῦ μηνὸς δὲν ἀπαιτεῖται κλήσις εἰς ἀπολογία.

Ἄν ἡ πρᾶξις ἢ ἡ παράλειψις ἢ ἀποτελοῦσα τὴν πειθαρχικὴν παράβασιν εἶναι καὶ ποινικῶς κολάσιμος ἐνεργεῖται ἐκ παραλλήλου καὶ ἡ ποινικὴ δίωξις τοῦ ὑπαίτιου.

Πειθαρχικὴ παράβασις παραγράφεται μετὰ τριετίαν ἀφ' ἧς ὁ ὑπαίτιος ἐκλήθη εἰς ἀπολογία ἢ ἀπὸ τῆς ἀσκήσεως ἐνδίκου μέσου μὴ ἐκδικασθέντος.

* Ἄρθρον 14.

Τὸ Πειθαρχικὸν Συμβούλιον τοῦ Ταχυδρομικοῦ Ταμειουτηρίου δύναται ὅπως δι' ἀποφάσεώς του θέτη εἰς κατὰστασιν διαθεσιμότητος πάντα ὑπάλληλον καθ' οὗ ἠσκήθη πειθαρχικὴ δίωξις μέχρις ἐκδόσεως τῆς ἐπὶ ταύτῃ ἀποφάσεώς του.

Τὸ αὐτὸ ἐφαρμόζεται καὶ ἐπὶ ποινικῆς δίωξεως μέχρι λήξεως τῆς ἐκπρωμοδικίας.

Ὁ οὕτω τιθέμενος εἰς διαθεσιμότητα ὑπάλληλος διαρκούσας ταύτης δὲν ἐκτελεῖ ὑπηρεσίαν, λαμβάνει δὲ μόνον τὸ 1)2 τοῦ ὀργανικοῦ μισθοῦ αὐτοῦ. Ἀπαλλασσομένου τοῦ ὑπαλλήλου τῆς δι' ἣν ἐτέθη εἰς κατὰστασιν διαθεσιμότητος κατη-

γορίας, ή κατάστασης αὐτῆ αἴρεται δι' ἀποφάσεως τοῦ Πειθαρχικοῦ Συμβουλίου, θεωρουμένη ὡς μηδέποτε ὑπάρξασα.

ἄρθρον 15.

Αἱ διατάξεις τοῦ νόμου 6022 «περὶ προστασίας φυλατικῶν ὑπαλλήλων Τ. Τ. Τ. κλπ.» ὡς ἐτροποποιήθη καὶ συνεπληρώθη διὰ μεταγενεστέρων διατάξεων ἰσχύουσι καὶ διὰ τὸ προσωπικὸν τοῦ Ταχυδρομικοῦ Ταμιευτηρίου, ἀνεξαρτήτως χρόνου ὑπηρεσίας, τῆς διατάξεως τοῦ ἐδαφ. 1 τοῦ ἄρθρου 1 τοῦ ὡς ἂνω Νόμου ὡς ἐτροποποιήθη διὰ τοῦ ἄρθρου 22 τοῦ ὑπ' ἀριθ. 699) 1937 Α. Ν. μὴ ἐχούσης ἐφαρμογὴν ἐπὶ τοῦ προσωπικοῦ τούτου, ὅσον ἀφορᾷ τὸν ἀπαιτούμενον χρόνον ὑπηρεσίας διὰ τὴν θέσιν εἰς κατῴστασιν διαθεσιμότητος.

ἄρθρον 16.

Διὰ ἀποφάσεων τοῦ Συμβουλίου τοῦ Ταχυδρομικοῦ Ταμιευτηρίου ἐγκρινομένων ὑπὸ τοῦ Ὑπουργοῦ τῆς Συγκοινωνίας καὶ δημοσιευομένων εἰς τὴν Ἐφημερίδα τῆς Κυβερνήσεως θέλουσι καθορισθῆ ἢ διαίρεσις τῆς Κεντρικῆς Ὑπηρεσίας τοῦ Ταχυδρομικοῦ Ταμιευτηρίου εἰς Διευθύνσεις, Τμημάτα, Γραφεῖα καὶ Ὑπηρεσίας καὶ τ' ἀντικείμενα ἀρμοδιότητος αὐτῶν.

Διὰ τῶν αὐτῶν ἀποφάσεων θέλουσι καθορισθῆ ἢ ἀρμοδιότης, δικαιοδοσία καὶ τὰ καθήκοντα τοῦ Γενικοῦ Διευθυντοῦ, τῶν Προϊσταμένων τῶν Διευθύνσεων, Τμημάτων, Γραφείων καὶ Ὑπηρεσιῶν ὡς καὶ ἡ ἀναπλήρωσις τοῦ Γεν. Διευθυντοῦ καὶ τῶν Προϊσταμένων τῶν Διευθύνσεων, Τμημάτων καὶ Ὑπηρεσιῶν.

Διὰ τῶν αὐτῶν ἀποφάσεων θέλουσι ἐπίσης καθορισθῆ ἢ ἀρμοδιότης καὶ τὰ καθήκοντα τῶν Ἐπιθεωρητῶν ὡς καὶ ὁ καθορισμὸς τῶν Περιφερειῶν Ἐπιθεωρήσεως καὶ ἡ ἔδρα αὐτῶν.

ἄρθρον 17.

Ὁ ἀριθμὸς τῶν ἀμειβομένων συνεδριάσεων τοῦ Συμβουλίου ὀρίζεται εἰς ὅκτω κατὰ μῆνα κατ' ἀνώτατον ὄριον.

ἄρθρον 18.

Ἐπιτρέπεται ὅπως οἱ διὰ συμβάσεων ἐκχωρούμενοι εἰς τὸ Ταχ. Ταμιευτήριον πόροι ἢ πρόσδοι πρὸς ἐξυπηρέτησιν τῶν ὑπ' αὐτοῦ χρησιμοποιούμενων εἰς νομικά πρόσωπα δανείων κατατίθενται ἀπ' εὐθείας εἰς τὸ Ταχ. Ταμιευτήριον εἰς εἰδικὸν παρ' αὐτῷ λογαριασμὸν κατὰ τοὺς ὅρους τῶν σχετικῶν νόμων καὶ δανειστικῶν συμβάσεων.

Ἐπὶ τῶν καταθέσεων τούτων, αἰτινες εἶναι ἀκατάσχετοι, παρέχεται ὁ ὑπὸ τῆς Ἀγροτικῆς Τραπεζῆς παρεχόμενος ἐκάστοτε τόκος καταθέσεων ὀψεως.

ἄρθρον 19.

Εἰς τὸ ἄρθρον 5 τοῦ Ν. ΓΥΜΣ') 1909 προστίθεται τελευταῖον ἐδάφιον, ἔχον οὕτω:

Εἰς πᾶσαν κατάθεσιν Ταμειυτηρίου τὰ κατὰ τὸν ὑπολογισμὸν τοῦ τόκου προκύπτοντα κλάσματα δραχμῆς ὑπολογίζονται εἰς ἀκαίριαν δραχμὴν ὅταν ταῦτα εἶναι πέραν τῶν 50 λεπτῶν, δὲν ἀναγράφονται δ' οὐδὲως ὅταν εἶναι κάτω τῶν 50 λεπτῶν.

Ἄρθρον 20.

Τὸ ἄρθρον 7 τοῦ Νόμου ΓΥΜΣΤ) 1909 ὡς τοῦτο ἐτροποποιήθη ὑπὸ τῶν νόμων 2954) 1922 καὶ 4395) 1929 ἀντικαθίσταται ὡς ἑξῆς.

« Ἡ ἐπιστροφή μέρους ἢ τοῦ ὅλου τοῦ κατατεθειμένου ποσοῦ γίνεται εἰς τὸν κητόρα τοῦ βιβλιαρίου ἢ εἰς τὸν νόμιμον ἀντιπρόσωπον αὐτοῦ ἐπὶ τῇ προσαγωγῇ τοῦ βιβλιαρίου. Προκειμένου περὶ ἐπιστροφῆς ποσοῦ μείζονος τῶν 500 δραχμῶν αὕτη δὲν δύναται νὰ γίνῃ πρὸ τῆς παρελεύσεως 15 ἡμερῶν ἀπὸ τῆς πρώτης καταθέσεως ἐὰν ἢ ἀπόδοσις πρόκειται νὰ γίνῃ εἰς τόπον ἄλλον ἢ τὸν τῆς καταθέσεως.

Ἡ ἀπόδοσις πρὸς ἀγράμματος ἢ ἀδυνατοῦντας νὰ υπογράψωσι διενεργεῖται μέχρι τοῦ ποσοῦ τῶν 2.000 δύο χιλιάδων δραχμῶν ὑπογραφόντων δύο φρεγγύων μαρτύρων ἀλληλεγύως ὑπευθύνων, πέραν δὲ τοῦ ποσοῦ τούτου διὰ συμβολαιογραφικῆς πράξεως ἐξοφλήσεως.

Ἄρθρον 21.

Τὸ ἐδάφιον 2 τοῦ ἄρθρου 9 τοῦ Νόμου ΓΥΜΣΤ' 1909 ὡς τοῦτο ἐτροποποιήθη μεταγενεστέρως ὑπὸ τῶν νόμων 2954) 1922 καὶ 4395) 1925 ἀντικαθίσταται ὡς ἑξῆς :

Ἡ παραγραφή αὕτη ἐπέρχεται μετὰ πενταετίαν ἐφ' ὅσον τὸ ὅλικόν ποσὸν τῆς πιστώσεως βιβλιαρίου τινὸς τοῦ Ταχυδρομικοῦ Ταμειυτηρίου, προερχομένης ἐκ κεφαλαιοποιηθέντων τόκων, δὲν ὑπερβαίνει τὰς 50 δραχμάς.

Ἄρθρον 22.

1. Εἰς τὸ ἄρθρον 10 τοῦ Ν. ΓΥΜΣΤ') 1909 τοῦ ἐδαφ. 3 καὶ μετὰ τὴν φράσιν «καὶ ἂν μὴ γίνῃ ἔνστασις ἢ ἀντίρρησις παρὰ τοῦ νομίμου ἀντιπροσώπου των» προστίθεται. «Ἡ τοιαύτη ἔνστασις ἢ ἀντίρρησις φέρεται κατὰ τὸ δοκοῦν τῷ ἐνδιαφερομένῳ πρὸς ἐκδίκασιν εἴτε ἐνώπιον τοῦ Δικαστηρίου εἴτε πρὸ τοῦ Προέδρου τῶν Πρωτοδικῶν τῆς κατοικίας τοῦ καταθέτου, δικάζοντος κατὰ τὴν ἐπ' ἀναφορᾷ διαδικασίαν τῶν ἄρθρων 634 καὶ ἐπομένων τῆς Πολιτικῆς Δικονομίας καὶ κατ' ἐλευθέραν ἐκτίμησιν. Κατὰ τῆς ἀποφάσεως τοῦ Προέδρου ἐπιτρέπεται ἔφεσις μόνον εἰς τὸν καταθέτην ἀνήλικον, ἐὰν διὰ τῆς προσβαλλομένης ἀποφάσεως ἠμποδίσθῃ ἢ ἀνάληψις τῆς καταθέσεως».

2. Εἰς τὸ αὐτὸ ἄρθρον 10 τοῦ Ν. ΓΥΜΣΤ'. προστίθεται ὡς τελευταῖον ἐδάφιον «Πᾶσα ἀπώλεια βιβλιαρίου ὑπὸ καταθέτου δέον νὰ γνωστοποιῆται πρὸς τὴν Δ)σιν Ταχυδρομικοῦ Ταμειυτηρίου ἢ τὸ πλησιέστερον τῆς κατοικίας τοῦ καταθέτου

περιφερειακὸν γραφεῖον ἐντὸς τριμήνου ἀπὸ τῆς ἀπωλείας. Ἐπὶ πάσης βραδυτέρας δηλώσεως τοιαύτης ἀπωλείας τὸ Ταχυδρομικὸν Ταμειυτήριον οὐδεμίαν εὐθύνην φέρει ἀπέναντι τοῦ καταθέτου διὰ πᾶσαν ὑπὸ τρίτου προσκόμισιν αὐτοῦ ἐν τῷ μεταξὺ χρόνῳ καὶ δι' ἀπάτης ἢ πλαστογραφίας ἐξέβλησιν μέρους ἢ τοῦ ὅλου τῆς καταθέσεως. Ἡ δαπάνη τῆς ἐκδόσεως νέου βιβλιαρίου ἀντὶ τοῦ ἀπωλεσθέντος βαρύνει τὸν καταθέτην. Αὕτη ὀρίζεται ὑπὸ τοῦ Συμβουλίου Ταχυδρομικοῦ Ταμειυτηρίου ἀναλόγως τῆς πραγματικῆς ἀξίας αὐτοῦ.

Ἄρθρον 23.

Εἰς τὸ ἄρθρον 21 τοῦ Ν. ΓΥΜΣΤ)1900 ὡς τοῦτο ἐτροποποιήθη μεταγενεστέρως προστίθεται τελευταῖον ἐδάφιον ὡς ἐξῆς : «Ἐν οὐδεμιᾷ περιπτώσει ἐπιτρέπεται κατάσχεσις εἰς χεῖρας τοῦ Ταχυδρομικοῦ Ταμειυτηρίου ἄνευ προηγουμένης ἀδείας τοῦ ἀρμοδίου Προέδρου τῶν Πρωτοδικῶν. Ἡ κατάσχεσις, ὡσάκις αὕτη ἐπιτρέπεται, κοινοποιεῖται ἐπὶ ποινῇ ἀκυρότητος εἰς τε τὸ γραφεῖον ἐκδόσεως τοῦ βιβλιαρίου καὶ εἰς τὴν Κεντρικὴν Ὑπηρεσίαν τοῦ Ταχυδρομικοῦ Ταμειυτηρίου ἣτις μόνη ὑποχρεοῦται εἰς δήλωσιν ἐντὸς τριάκοντα ἡμερῶν ἀπὸ τῆς εἰς ταύτην κοινοποιήσεως τῆς περὶ κύρους τῆς κατασκέσεως ἀγωγῆς. Μόνον ἀπὸ τῆς κοινοποιήσεως τῆς κατασκέσεως εἰς τὸ γραφεῖον ἐκδόσεως τοῦ βιβλιαρίου Ταμειυτηρίου ἐμποδίζεται ἢ ἀπόδοσις τοῦ ἐν αὐτῷ ἀναγραφομένου ποσοῦ εἰς τὸν καταθέτην.

Ἄρθρον 24.

1. Αἱ διατάξεις τῶν ἄρθρων 4-12 περὶ καταθέσεως ἀναπαλοτριώτου, 35-47 περὶ ἐνεχύρου καὶ 48 ἕως 67 περὶ ὑποθήκης ὡς καὶ τῶν ἄρθρων 91-93 τοῦ ἀπὸ 17 Ἰουλίου 1923 Νομοθετικοῦ Διατάγματος «περὶ εἰδικῶν διατάξεων ἐπὶ Ἀνωμόμων Ἐταιρειῶν») ἔχουσιν ἐφαρμογὴν καὶ διὰ τὸ Ταχυδρομικὸν Ταμειυτήριον.

2. Ἐπίσης ἔχουσιν ἐφαρμογὴν, ἡ διάταξις τοῦ ἄρθρου 3 τοῦ αὐτοῦ Νομοθετικοῦ Διατάγματος ἐπὶ ἐξοφλήσεως τοῦ ὅλου ἢ μέρους βιβλιαρίου ἢ ἀποδεικτικοῦ καταθέσεως ὡς καὶ αἱ διατάξεις τῶν ἄρθρων 15, 16, 23 καὶ 24 τοῦ ἰδίου Νομοθετικοῦ Διατάγματος ἐπὶ ἐγγράφων νομιμοποιήσεως κληρονόμων, κληροδόχων ἢ αἰτίᾳ θανάτου δωρεοδόχων.

Ἄρθρον 25.

Ἐπιτρέπεται ἐπὶ τῷ σκοπῷ ἐξυπηρητήσεως τῶν πελατῶν τῆς Ταχυδρομικῆς ὑπηρεσίας ἢ προσωρινῆ διάθεσις χρημάτων τῆς Ὑπηρεσίας τῶν Ἐπιταγῶν διὰ τὰς ἀνάγκας τῶν Ταχ. Ταμειυτηρίων καὶ τἀνάπαλιν.

Ὁ τρόπος τῆς τοιαύτης διαθέσεως καὶ ἡ τακτοποίησις ταύτης κανονισθήσονται διὰ Β. Διατάγματος.

Εἰς πᾶσαν κατάθεσιν Ταμειυτηρίου τὰ κατὰ τὸν ὑπολογισμόν τοῦ τόκου προκύπτοντα κλάσματα δραχμῆς ὑπολογίζονται εἰς ἀκαιραίαν δραχμὴν ὅταν ταῦτα εἶναι πέραν τῶν 50 λεπτῶν, δὲν ἀναγράφονται δ' οὐδὲλως ὅταν εἶναι κάτω τῶν 50 λεπτῶν.

Ἄρθρον 20.

Τὸ ἄρθρον 7 τοῦ Νόμου ΓΥΜΣΤ) 1909 ὡς τοῦτο ἐτροποποιήθη ὑπὸ τῶν νόμων 2954) 1922 καὶ 4395) 1929 ἀντικαθίσταται ὡς ἑξῆς.

«Ἡ ἐπιστροφή μέρους ἢ τοῦ ὅλου τοῦ κατατεθειμένου ποσοῦ γίνεται εἰς τὸν κτήτορα τοῦ βιβλιαρίου ἢ εἰς τὸν νόμιμον ἀντιπρόσωπον αὐτοῦ ἐπὶ τῇ προτάσῳ τῆς βιβλιαρίου. Προκειμένου περὶ ἐπιστροφῆς ποσοῦ μείζονος τῶν 500 δραχμῶν αὕτη δὲν δύναται νὰ γίνῃ πρὸ τῆς παρελεύσεως 15 ἡμερῶν ἀπὸ τῆς πρώτης καταθέσεως ἐὰν ἢ ἀπόδοσις πρόκειται νὰ γίνῃ εἰς τόπον ἄλλον ἢ τὸν τῆς καταθέσεως.

Ἡ ἀπόδοσις πρὸς ἀγραμμάτους ἢ ἀδυνατοῦντας νὰ ὑπογράψωσι διενεργεῖται μέχρι τοῦ ποσοῦ τῶν 2.000 δύο χιλιάδων δραχμῶν ὑπογράφόντων δύο φερεγγύων μαρτύρων ἀλληλεγύως ὑπευθύνων, πέραν δὲ τοῦ ποσοῦ τούτου διὰ συμβολαιογραφικῆς πράξεως ἐξοφλήσεως.

Ἄρθρον 21.

Τὸ ἐδάφιον 2 τοῦ ἄρθρου 9 τοῦ Νόμου ΓΥΜΣΤ' 1909 ὡς τοῦτο ἐτροποποιήθη μεταγενεστέρως ὑπὸ τῶν νόμων 2954) 1922 καὶ 4395) 1925 ἀντικαθίσταται ὡς ἑξῆς :

Ἡ παραγραφή αὕτη ἐπέρχεται μετὰ πενταετίαν ἐφ' ὅσον τὸ ὅλικόν ποσὸν τῆς πιστώσεως βιβλιαρίου τινὸς τοῦ Ταχυδρομικοῦ Ταμειυτηρίου, προερχομένης ἐκ κεφαλαιοποιηθέντων τόκων, δὲν ὑπερβαίνει τὰς 50 δραχμάς.

Ἄρθρον 22.

1. Εἰς τὸ ἄρθρον 10 τοῦ Ν. ΓΥΜΣΤ') 1909 τοῦ ἐδαφ. 3 καὶ μετὰ τὴν φράσιν «καὶ ἂν μὴ γίνῃ ἔνστασις ἢ ἀντίρρησις παρὰ τοῦ νομίμου ἀντιπροσώπου των» προστίθεται. «Ἡ τοιαύτη ἔνστασις ἢ ἀντίρρησις φέρεται κατὰ τὸ δοκοῦν τῷ ἐνδιαφερομένῳ πρὸς ἐκδίκασιν εἴτε ἐνώπιον τοῦ Δικαστηρίου εἴτε πρὸ τοῦ Προέδρου τῶν Πρωτοδικῶν τῆς κατοικίας τοῦ καταθέτου, δικάζοντος κατὰ τὴν ἐπ' ἀναφορᾷ διαδικασίαν τῶν ἄρθρων 634 καὶ ἐπομένων τῆς Πολιτικῆς Δικονομίας καὶ κατ' ἐλευθέρην ἐκτίμησιν. Κατὰ τῆς ἀποφάσεως τοῦ Προέδρου ἐπιτρέπεται ἐφεσις μόνον εἰς τὸν καταθέτην ἀνήλικον, ἐὰν διὰ τῆς προσβαλλομένης ἀποφάσεως ἠμποδίσθῃ ἢ ἀνάληψις τῆς καταθέσεως».

2. Εἰς τὸ αὐτὸ ἄρθρον 10 τοῦ Ν. ΓΥΜΣΤ'. προστίθεται ὡς τελευταῖον ἐδάφιον «Πᾶσα ἀπώλεια βιβλιαρίου ὑπὸ καταθέτου δέον νὰ γνωστοποιῆται πρὸς τὴν Δ)σιν Ταχυδρομικοῦ Ταμειυτηρίου ἢ τὸ πλησιέστερον τῆς κατοικίας τοῦ καταθέτου

περιφερειακόν γραφείον ἐντὸς τριμήνου ἀπὸ τῆς ἀπωλείας. Ἐπὶ πάσης βραδυτέρας δηλώσεως τοιαύτης ἀπωλείας τὸ Ταχυδρομικὸν Ταμειυτήριον οὐδεμίαν εὐθύνην φέρει ἀπέναντι τοῦ καταθέτου διὰ πᾶσαν ὑπὸ τρίτου προσκόμισιν αὐτοῦ ἐν τῷ μεταξὺ χρόνῳ καὶ δι' ἀπάτης ἢ πλαστογραφίας ἐξόφλησιν μέρους ἢ τοῦ ὅλου τῆς καταθέσεως». Ἡ δαπάνη τῆς ἐκδόσεως νέου βιβλιαρίου ἀντὶ τοῦ ἀπωλεσθέντος βαρύνει τὸν καταθέτην. Αὕτη ὀρίζεται ὑπὸ τοῦ Συμβουλίου Ταχυδρομικοῦ Ταμειυτηρίου ἀναλόγως τῆς πραγματικῆς ἀξίας αὐτοῦ.

Ἄρθρον 23.

Εἰς τὸ ἄρθρον 21 τοῦ Ν. ΓΥΜΣΤ)1909 ὡς τοῦτο ἐτροποποιήθη μεταγενεστέρως προστίθεται τελευταίον ἐδάφιον ὡς ἑξῆς : «Ἐν οὐδεμιᾷ περιπτώσει ἐπιτρέπεται κατάσχεσις εἰς χεῖρας τοῦ Ταχυδρομικοῦ Ταμειυτηρίου ἄνευ προηγουμένης ἀδείας τοῦ ἀρμοδίου Προέδρου τῶν Πρωτοδικῶν. Ἡ κατάσχεσις, ὡσάκις αὕτη ἐπιτρέπεται, κοινοποιεῖται ἐπὶ ποινῇ ἀκυρότητος εἰς τε τὸ γραφεῖον ἐκδόσεως τοῦ βιβλιαρίου καὶ εἰς τὴν Κεντρικὴν Ὑπηρεσίαν τοῦ Ταχυδρομικοῦ Ταμειυτηρίου ἣτις μόνη ὑποχρεοῦται εἰς δῆλωσιν ἐντὸς τριάκοντα ἡμερῶν ἀπὸ τῆς εἰς ταύτην κοινοποιήσεως τῆς περὶ κώρους τῆς κατασκέσεως ἀγωγῆς. Μόνον ἀπὸ τῆς κοινοποιήσεως τῆς κατασκέσεως εἰς τὸ γραφεῖον ἐκδόσεως τοῦ βιβλιαρίου Ταμειυτηρίου ἐμποδίζεται ἡ ἀπόδοσις τοῦ ἐν αὐτῷ ἀναγραφομένου ποσοῦ εἰς τὸν καταθέτην.

Ἄρθρον 24.

1. Αἱ διατάξεις τῶν ἄρθρων 4-12 περὶ καταθέσεως ἀναπαλοτριώτου, 35-47 περὶ ἀνεχώρου καὶ 48 ἕως 67 (περὶ ὑποθήκης ὡς καὶ τῶν ἄρθρων 91-93 τοῦ ἀπὸ 17 Ἰουλίου 1923 Νομοθετικοῦ Διατάγματος «περὶ εἰδικῶν διατάξεων ἐπὶ Ἀωνόμων Ἐταιρειῶν») ἔχουσιν ἐφαρμογὴν καὶ διὰ τὸ Ταχυδρομικὸν Ταμειυτήριον.

2. Ἐπίσης ἔχουσιν ἐφαρμογὴν, ἡ διάταξις τοῦ ἄρθρου 3 τοῦ αὐτοῦ Νομοθετικοῦ Διατάγματος ἐπὶ ἐξοφλήσεως τοῦ ὅλου ἢ μέρους βιβλιαρίου ἢ ἀποδεικτικῆς καταθέσεως ὡς καὶ αἱ διατάξεις τῶν ἄρθρων 15, 16, 23 καὶ 24 τοῦ ἰδίου Νομοθετικοῦ Διατάγματος ἐπὶ ἐγγράφων νομιμοποιήσεως κληρονόμων, κληροδόχων ἢ αἰτία θανάτου δωρεοδόχων.

Ἄρθρον 25.

Ἐπιτρέπεται ἐπὶ τῷ σκοπῷ ἐξυπηρετήσεως τῶν πελατῶν τῆς Ταχυδρομικῆς ὑπηρεσίας ἢ προσωρινῆ διαθέσεως χρημάτων τῆς Ὑπηρεσίας τῶν Ἐπιταγῶν διὰ τὰς ἀνάγκας τῶν Ταχ. Ταμειυτηρίων καὶ τάνάπαλιν.

Ὁ τρόπος τῆς τοιαύτης διαθέσεως καὶ ἡ τακτοποίησις ταύτης κανονισθῆσονται διὰ Β. Διατάγματος.

Ἄρθρον 26.

Ἐπιτρέπεται, ὅπως διὰ Β. Δ. κωδικοποιηθῶσιν ἅπαντες οἱ νόμοι οἱ ἀφορῶντες τὸ Ταχυδρομικὸν Ταμειεὺν καὶ Ἐνεχυροδανειστήριον εἰς ἐνιαῖον κείμενον, δυναμένης νὰ μεταβληθῇ τῆς σειρᾶς καὶ ἀριθμήσεως τῶν ἄρθρων καὶ παραγράφων.

Ἡ ἰσχὺς τοῦ παρόντος ἄρχεται ἀπὸ τῆς δημοσιεύσεώς του εἰς τὴν Ἐφημερίδα τῆς Κυβερνήσεως.

Ἐν Ἀθήναις τῇ 26 Φεβρουαρίου 1938.

ΓΕΩΡΓΙΟΣ Β΄

Τὸ Ἑπιτροπικὸν Συμβούλιον

Ὁ Πρόεδρος

Ι. ΜΕΤΑΞΑΣ

Τὰ Μέλη

Γ. ΛΟΓΟΘΕΤΗΣ, Ι. ΔΟΥΡΕΝΤΗΣ, Κ. ΓΕΩΡΓΑΚΟΠΟΥΛΟΣ, Α. ΑΠΟΣΤΟΛΙΔΗΣ, Γ. ΚΥΡΙΑΚΟΣ, Γ. ΣΠΥΡΙΔΩΝΟΣ, Κ. ΝΙΚΟΛΟΠΟΥΛΟΣ, Ν. ΠΑΠΑΔΗΜΑΣ, Π. ΠΑΠΑΒΑΣΙΛΕΙΟΥ, Π. ΟΙΚΟΝΟΜΑΚΟΣ, Α. ΔΗΜΗΤΡΑΤΟΣ, Κ. ΜΠΟΥΡΜΠΟΥΛΗΣ, Θ. ΝΙΚΟΛΟΥΔΗΣ, Κ. ΜΑΝΙΑΔΑΚΗΣ, ΔΕΥΚ. ΡΕΔΙΑΔΗΣ, Κ. ΚΟΤΖΙΑΣ.

Ἐθεωρήθη καὶ ἐτέθη ἡ Μεγάλη τοῦ Κράτους Σφραγίς.

Ἐν Ἀθήναις τῇ 1 Μαρτίου 1938.

Ὁ ἐπὶ τῆς Δικαιοσύνης Ἐπουργός

Γ. ΛΟΓΟΘΕΤΗΣ

ΦΙΛΟΤΕΛΙΚΟ
ΤΑΧΥΔΡΟΜΙΚΟ
ΜΟΥΣΕΙΟ

Ἀναγκ. Νόμος ὑπ' ἀριθ. 1103. 1938

Περὶ ἰδρύσεως Τμηματικοῦ ΤΤΤ. Γραφείου παρὰ τῷ Ἐπιτροπικῷ Συμβούλιῳ.

(Ἐφ. Κυβ. 74, 26-3-38.)

ΓΕΩΡΓΙΟΣ Β΄

ΒΑΣΙΛΕΥΣ ΤΩΝ ΕΛΛΗΝΩΝ

Προτάσει τοῦ Ἡμετέρου Ἐπιτροπικοῦ Συμβουλίου, ἀπεφασίσαμεν καὶ διατάσσομεν.

Ἄρθρον 1.

Ι. Ἰδρύεται παρὰ τῷ Ἐπιτροπικῷ Συμβούλιῳ καὶ ἐν τῷ Καταστήματι αὐτοῦ Τμηματικὸν ΤΤΤ. Γραφεῖον, ἐξαρτώμενον ἐκ τοῦ Ἐπιτροπικοῦ Συγκαιωνίας, διὰ τὴν διεξαγωγὴν τῆς Ταχυδρομικῆς Ἐπιχειρήσεως τῶν ἐν Ἀθήναις Στρατιωτικῶν Μονάδων, Καταστημάτων καὶ Ἐπιχειρήσεων.

II. Ὁ τρόπος τῆς διεξαγωγῆς τῆς ὑπηρεσίας τοῦ Γραφείου τούτου καθορίζεται ἐκάστοτε δι' ἀποφάσεων τοῦ ἐπὶ τῆς Συγκοινωνίας Ὑπουργοῦ.

Ἄρθρον 2.

Προϊστάμενος τοῦ Γραφείου τούτου τοποθετεῖται δι' ἀποφάσεως τῶν ἐπὶ τῆς Συγκοινωνίας καὶ Στρατιωτικῶν Ὑπουργῶν, ὑπάλληλος τῆς ὑπηρεσίας τῶν ΤΤΤ. ἐπὶ βαθμῶ οὐχὶ κατωτέρω τοῦ Τηλεγραφετοῦ Β' τάξεως, ἀσκῶν τὴν Διοίκησιν καὶ ἐποπτείαν ἐπὶ τῆς ὁμαλῆς καὶ συμφῶνως πρὸς τοὺς ΤΤΤ. Κανονισμοὺς λειτουργίας τοῦ Γραφείου, ὑπαγόμενος εἰς τὰς ἀμέσους Διαταγὰς τοῦ Ὑπουργείου Συγκοινωνίας.

Ἄρθρον 3.

I. Τὸ λοιπὸν ἀναγκαιοῦν διὰ τὴν λειτουργίαν τοῦ Γραφείου τούτου τεχνικὸν προσωπικόν, ἢ σύνθεσις τοῦ ὁποίου ὀρίζεται δι' ἀποφάσεως τοῦ ἐπὶ τῆς Συγκοινωνίας Ὑπουργοῦ, ἀποτελεῖται ἐκ μονίμων ΤΤΤ. ὑπαλλήλων, διανύοντων στρατεύσιμον ὑποχρέωσιν (θητεϊάν) ἐν τῷ Στρατεύματι καὶ ἀποσπωμένων μετὰ τὴν ἐκγύμνασιν αὐτῶν, διὰ διαταγῆς τοῦ ἐπὶ τῶν Στρατιωτικῶν Ὑπουργοῦ εἰς τὸ Γραφεῖον τούτο.

II. Τὸ ἐν τῷ ἡγουμένῳ ἐδαφίῳ προσωπικὸν ὑπάγεται εἰς τὰς διατάξεις τῶν Στρατιωτικῶν Κανονισμῶν καὶ Στρατιωτικῆς Ποινικῆς Νομοθεσίας καθ' ὅσον ἀφορᾷ τὴν πειθαρχίαν καὶ ἱεραρχίαν, ὡς πρὸς τὴν ἐκτέλεσιν δὲ τῆς ὑπηρεσίας ΤΤΤ. ὑπόκειται εἰς τὴν δικαιοδοσίαν τοῦ Ὑπουργείου Συγκοινωνίας ὑπέχον ἀπάσας τὰς ἐκ τῶν Νόμων καὶ τῶν Κανονισμῶν ὑποχρεώσεις τῶν ὑπαλλήλων τῆς Ὑπηρεσίας ΤΤΤ.

III. Ἐν ἐλλείψει τοῦ ἀνωτέρω Προσωπικοῦ ἀποσπᾶται διὰ Διαταγῆς τοῦ Ὑπουργοῦ Στρατιωτικῶν ἀνόλογος ἀριθμὸς ὀπλιτῶν ἐκ τοῦ Συντάγματος Τηλεγραφετῶν.

Ἄρθρον 4.

Δύναται νὰ ἰδρυθῶσι παρόμοια ΤΤΤ. Γραφεῖα λειτουργοῦντα κατὰ τὰς διατάξεις τοῦ παρόντος διὰ Βασιλικῶν Διαταγμάτων, ἐκδιδωμένων προτάσει τῶν ἐπὶ τῆς Συγκοινωνίας καὶ Στρατιωτικῶν Ὑπουργῶν, καὶ εἰς ἄλλας πόλεις ἔνθα ἐδρεύουσι Στρατιωτικαὶ Μονάδες.

Ἄρθρον 5.

Τὰ διὰ τὴν λειτουργίαν τῶν Γραφείων τούτων, ἀναγκαιοῦντα ἐν γένει ὑλικά χορηγοῦνται παρὰ τῆς ΤΤΤ. Ὑπηρεσίας, τὰ δὲ ἐξοδα γραφικῆς ὕλης φωτισμοῦ καὶ θερμάνσεως βρῦνον τὸν Προϋπολογισμὸν τοῦ Ὑπουργείου Στρατιωτικῶν.

Ἄρθρον 6.

Διὰ Βασιλικοῦ Διατάγματος ἐφ' ἅπαξ ἐκδοθησομένου τῆ προτάσει τῶν ἐπὶ τῆς Συγκοινωνίας καὶ Στρατιωτικῶν Ὑπουργῶν, κανονισθῶσονται αἱ λεπτομέρειαι τῆς ἐκτελέσεως

τοῦ παρόντος καὶ τῆς ὑπηρεσίας τῶν Ταχυδρόμων τῶν Στρατιωτικῶν Μονάδων καὶ Ὑπηρεσιῶν.

Ἡ ἰσχὺς τοῦ παρόντος ἀρχεῖται ἀπὸ τῆς δημοσιεύσεώς του εἰς τὴν Ἐφημερίδα τῆς Κυβερνήσεως.

Ἐν Ἀθήναις τῇ 21 Φεβρουαρίου 1938.

ΓΕΩΡΓΙΟΣ Β΄

Τὸ Ὑπουργικὸν Συμβούλιον

Ὁ Πρόεδρος

Ι. ΜΕΤΑΞΑΣ

Τὰ Μέλη

Γ. ΛΟΓΟΘΕΤΗΣ, Γ. ΔΟΥΡΕΝΤΗΣ, Κ. ΓΕΩΡΓΑΚΟΠΟΥΛΟΣ, Α. ΑΠΟΣΤΟΛΙΑΝΗΣ, Γ. ΑΡΒΑΝΙΤΗΣ, ΑΓΓ. ΟΙΚΟΝΟΜΟΥ, Γ. ΚΥΡΙΑΚΟΣ, Α. ΚΟΡΙΖΗΣ, Γ. ΣΠΥΡΙΑΔΩΝΟΣ, Κ. ΝΙΚΟΛΟΠΟΥΛΟΣ, Ν. ΠΑΠΑΔΗΜΑΣ, ΙΠ. ΠΑΠΑΒΑΣΙΛΕΙΟΥ, Π. ΟΙΚΟΝΟΜΑΚΟΣ, Κ. ΜΠΟΥΡΜΠΟΥΛΗΣ, Θ. ΝΙΚΟΛΟΥΔΗΣ, Π. ΚΡΗΤΙΚΟΣ, Κ. ΜΑΝΙΑΛΑΚΗΣ, Κ. ΚΟΤΖΙΑΣ.

Ἐθεωρήθη καὶ ἐτέθη ἡ μεγάλη τοῦ Κράτους σφραγίς.

Ἐν Ἀθήναις τῇ 25 Φεβρουαρίου 1938.

Ὁ ἐπὶ τῆς Δικαιοσύνης Ὑπουργός

Γ. ΛΟΓΟΘΕΤΗΣ

ΦΙΛΟΤΕΛΙΚΟ

ΤΑΧΥΔΡΟΜΙΚΟ

ΜΟΥΣΕΙΟ

II. ΔΙΑΤΑΓΜΑΤΑ

Α'. ΕΙΔΙΚΑ

Περὶ σιολῆς βοηθητικοῦ καὶ ἐπηρεϊτικοῦ προσωπικοῦ ΤΤΤ.

(Ἐφημ. Κυβ. 59 19-3-38).

ΓΕΩΡΓΙΟΣ Β΄

ΒΑΣΙΛΕΥΣ ΤΩΝ ΕΛΛΗΝΩΝ

Ἐχοντες ὑπ' ὄψει τὰ ἄρθρα 7, 8, 9 καὶ 10 παράγραφος 3 τοῦ ὑπ' ἀριθ. 699)1937 Ἀναγκαστικοῦ Νόμου «περὶ τροποποιήσεως καὶ συμπληρώσεως Νόμων τῆς ΤΤΤ. Ὑπηρεσίας κλπ.» ὡς καὶ τὴν ὑπ' ἀριθ. 719)1937 γνωμοδότησιν τοῦ Συμβουλίου Ἐπικρατείας κλπ., ἀποφασίζομεν καὶ διατάσσομεν :

Ἄρθρον 1.

Στολὴν ὑποχρεοῦνται νὰ φέρωσιν κατὰ τὴν ἐκτέλεσιν τῆς ὑπηρεσίας των καὶ κάτωθι κατηγορίαι τοῦ βοηθητικοῦ καὶ ἐπηρεϊτικοῦ προσωπικοῦ τῆς Ὑπηρεσίας τῶν ΤΤΤ.

Α') Οί μόνιμοι: α) Ἀστικοί διανομείς πάσης κατηγορίας καὶ τάξεως ἐφ' ὅσον ἐκτελοῦσιν ἐξωτερικὴν ὑπηρεσίαν, β) οἱ ἀγροτικοὶ διανομείς, γ) οἱ ἀρχιεργάται καὶ ἐργάται Τ. Τ. Γραμμῶν καὶ δ) οἱ κλητῆρες.

Β') Οἱ ὀδηγοὶ τῶν ταχυδρομικῶν αὐτοκινήτων, ποδηλάτων καὶ αὐτοκινήτων ποδηλάτων (μοτοσυκλετῶν).

Γ') Τὸ βοηθητικὸν προσωπικὸν τῶν Κινητῶν Ταχυδρομείων.

Ἡ χειμερινὴ στολὴ τῶν διανομῶν ΤΤΤ. ὑπὸ τὰς διακρίσεις τῆς παραγράφου 2 τοῦ ἀρθροῦ 8 τοῦ ὑπ' ἀριθ. 694)1937 Ἀναγκαστικοῦ Νόμου. ἀπαρτίζεται ἐκ χιτωνίου, περισκελίδος καὶ πηλίκιου, ἀδιαβρόχου (μπέρτας) καὶ βραχίαιας χλαίνης.

Ἄρθρον 2.

Τὸ χιτωνίον κατασκευάζεται ἐξ ἐρέας χρώματος κυανοφαίου καὶ ἔχει σχῆμα σάνκου προσαρμοζομένου διὰ καμπύλης κοπῆς κατὰ τὴν ὁσφὺν ἄνευ πτυχῶν. Καὶ τὸ μὲν πρόσθιον μέρος τοῦ χιτωνίου κατασκευάζεται συμφώνως πρὸς τὸ ὑπ' ἀρ. 1 κατωτέρω σχέδιον, ἡ δὲ χειρὶς αὐτοῦ κατὰ τὸ σχέδιον 2.

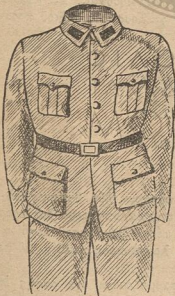

Σχέδιον 1



Σχέδιον 2.

Τὸ περιλαίμιον ἀναδιπλούμενον πρὸς τὰ κάτω ἔχει ὕψος 3—4 ἑκατοστομέτρων τὰ δὲ πρόσθια αὐτοῦ ἀπέχουσιν τοῦ μέσου τοῦ στήθους 1. 1) 2 ἑκατοστομέτρων.

Τὸ περιλαίμιον συνδέεται δι' ἐνετῶν, ἐπὶ τούτου ἔμπροσθεν καὶ ἐκατέρωθεν ἐπιρράπτεται τεμάχιον ἐρέας χρώματος ἐρυθροῦ διὰ τοὺς τηλεγραφικοὺς διανομείς καὶ πρασίνου διὰ τοὺς ταχυδρομικοὺς. πλάτους 0,025 καὶ μήκους 0,045 μ. Ἐπὶ

τοῦ ἐπιρράμματος τούτου τίθεται δι' ἀραβικῶν ἐκ λευκοῦ με-
τάλλου ἀριθμῶν ὕψους 0,018 μ. συμφώνως πρὸς τὸ σχέδιον
3 ὁ ἀριθμὸς τοῦ μητρώου τοῦ διανομέως.

285

Σχέδιον 3.

Τὸ μῆκος τοῦ χιτωνίου ἀνάλογον πρὸς τὸ ἀνάστημα τοῦ
φέροντος, ἐξικνεῖται μέχρι 0,30 περίπου μ. κάτωθεν τῆς ὀ-
σφύος.

Τὰ πρόστερνα κομβοῦνται εἰς τὸ μέσον τοῦ στήθους φέ-
ροντα τὸ μὲν σειρὰν 4 μεταλλικῶν κομβίων ἐπινικελωμένων
κυρτῶν καὶ ἐστιλβωμένων διαμέτρου 0,024 μετ' ἀναγλύφων
στοιχείων ΤΤΤ. κατὰ τὸ σχέδιον 4 καὶ ἀπεχόντων ἐξ ἴσου
ἀπ' ἀλλήλων, τὸ δὲ ἰσαριθμὸς κομβιοδόχας. Τὰ κομβία προσ-
ράπτονται κατὰ 0,03 ἀπὸ τοῦ χεῖλους τοῦ δεξιῦ προστέρνου.



Σχέδιον 4.

Ἐφ' ἐκάστου προστέρνου ὑπάρχουν δύο θυλάκια ἐξ ὁμοίου
υφάσματος, τὸ ἄνω καὶ τὸ κάτω, καλυπτόμενα διὰ πτερυγίων,
τὰ ὅποια κομβοῦνται κατὰ τὸ μέσον διὰ μικροῦ κομβίου διαμέ-
τρου 0,018 μ. ὁμοίου κατὰ τὰ λοιπὰ πρὸς κομβία τοῦ προστέρ-
νου.

Τὰ δύο ἄνω θυλάκια προσαρμύζονται διὰ ραφῆς ἐπὶ τῶν
προστέρνων ἐμπρὸς φέρουσι δὲ κατὰ τὸ μέσον αὐτῶν πτυχὴν
διπλῆν ἐπιτρέπουσαν τὴν εὐρυσιν τοῦ πλάτους αὐτῶν ἐκ τῶν
κάτω πρὸς τὰ ἄνω καὶ ἔχουσιν ὀλικὸν πλάτος 0,08 ὁρατὸν
δὲ 0,04 μ.

Τὰ θυλάκια ταῦτα ἔχουσι πλάτος 0,09 καὶ ὕψους 0,11 μ.
καὶ κλείονται ἄνωθεν διὰ πτερυγίων ἄτινα ἀπολήγουσι κατὰ
τὸ κάτω μέρος εἰς 3 αἰχμάς, ἐνῶ τὰ πτερύγια τῶν κάτω θυ-
λακίων εἶναι εὐθύγραμμα.

Τὰ κάτω θυλάκια ἔχουσι πλάτος 0,17 μ. εἰς τὴν βᾶσιν τοῦ
πτερυγίου καὶ 0,21 μ. κάτω, ὕψος δὲ 0,20 μ. καὶ ἐπιρράπτον-

ται ἐπὶ τῶν προσθίων φύλλων ὀλίγων ἄνωθεν τοῦ ὕψους τῶν ἰσχύων διὰ ραφῆς ἀποτελούσης ἀπλὰς πτυχᾶς, κατὰ πλάγια καὶ κάτω τῶν θυλακίων. Ἄνωθεν κλείονται καὶ ταῦτα διὰ πτερυγίων εὐθυγράμμων.

Τὸ ἀριστερὸν πρόσπερον θὰ φέρῃ ἐσωτερικῶς θυλάκιον πλάτους 14 καὶ ὕψους 16 ἑκατοστομ. κάτωθεν δὲ τούτου ἔτερον μικρότερον 8X8 ἑκατοστομ.

Τὸ χιτώνιον ζώνεται διὰ ζώνης ἐκ δέρματος μελανοχρόου πλάτους 0,04 καὶ πάχους 0,004 παρπουμένης δι' ὀρειχαλκίνης πόρπης πάχους 3 χιλιοστομέτρων σχήματος ὀρθογωνίου παραλληλογράμμου, συμφώνως πρὸς τὸ σχέδιον 5.



Σχέδιον 5.

Ἄρθρον 3.

Ἡ περικελῆς μακρὰ, κατασκευάζεται ἐκ τῆς αὐτῆς τοῦ χιτωνίου ἐρέας. Ὑπὸ τὰ ἰσχία καὶ εἰς ἀπόστασιν 0,08 ἀπὸ τῆς ζώνης ἔχει 2 πλάγια θυλάκια φέροντα ἀνατομὴν 0,14 μ. τρίτον δὲ ἐσωτερικὸν θυλάκιον φέρει ὄπισθεν καὶ δεξιὰ.

Ἄρθρον 4.

Τὸ πηλίκιον σύγκεται ἐκ τοῦ καλύμματός, τῆς στεφάνης καὶ τῶν μεταξὺ τούτων τεσσάρων τεμαχίων ἐρέας. Τὸ κάλυμμα σχήματος ἐλαφρῶς ἐλλειπτικοῦ ἔχει διαστάσεις ἀνάλογους πρὸς τὸ μέγεθος τῆς στεφάνης καὶ σχέσιν μήκους τῶν ἀξόνων τῆς ἐλλείψεως μεταξὺ των καὶ πρὸς τὴν στεφάνην ἀνάλογον πρὸς τὴν ἐνδεικνυομένην ἐν τῷ ὑπ' ἀριθ. 6 σχεδιαγράμματι.

Τὸ πηλίκιον κατασκευάζεται ἐξ ἐρέας τοῦ αὐτοῦ χρώματος πρὸς τὸ χιτώνιον, συμφώνως πρὸς τὸ Σχ. 6.



Σχέδιον 6.

Τὸ ὕψος τῆς στεφάνης εἶναι 0,04 μ. ἡ δὲ διάμετρος ἀνάλογος τῇ κεφαλῇ καὶ κατασκευάζεται ἐξ ἐρέας τοῦ αὐτοῦ χρώ-

ματος πρὸς τὰ ἐπιρράμματα τοῦ περιλαιμίου. Τὰ μεταξὺ στεφάνης καὶ καλύμματος τέσσαρα τεμάχια κατασκευάζονται ἐκ τῆς αὐτῆς πρὸς τὸ χιτώνιον ἐρέας. Ἐπὶ τοῦ προσθίου μέρους τοῦ πηληκίου προσράπτεται τὸ σῆμα τῆς ὑπηρεσίας ὕψους 0,025 καὶ μεγίστου πλάτους 0,035 ἐκ τοῦ αὐτοῦ μετάλλου τῶν κομβίων ἀνάγλυφον συμφώνως πρὸς τὸ σχέδιον 7.



Σχέδιον 7.

Τὸ γείσον κλείνει πρὸς τὰ κάτω καὶ κατασκευάζεται ἐκ χαρτονίου παχέος καὶ ἀνθεκτικοῦ εἰς τὰς κάμψεις περιβεβλημένου διὰ κηρωτοῦ ὑφάσματος, συρραπτομένου κατὰ τὴν περιμετρον αὐτοῦ μετὰ ἐπιρράμματος ἐκ τοῦ ἰδίου κηρωτοῦ ὑφάσματος. Ἐνωθι τοῦ γείσου καὶ εἰς τὸ κάτω μέρος τῆς στεφάνης προσαρτᾶται παραγναθὶς ἐκ στιλπνοῦ μέλανος σιύτους πλάτους 42 ἑκατοστομ. ρυθμιζομένου μήκους κομβουμένη πρὸς δύο μικρὰ μεταλλικὰ κομβία, ἐρραμμένα ἐπὶ τοῦ στεφανίου κατὰ τὰ ἄκρᾶ τοῦ γείσου. Τὸ πηλήκιον ἐσωτερικῶς φέρει ἐπένδυσιν (φόδραν) καὶ λεπτὸν δέρμα καθ' ὅλον τὸ πλάτος τῆς στεφάνης.

Ἄρθρον 5.

Ἡ θραχεῖα χλαίνη κατασκευάζεται ἐκ τῆς αὐτῆς τοῦ χιτωνίου ἐρέας καὶ σύγκεται ἐκ δύο προσθίων μερῶν καὶ δύο ὀπισθίων συρραπτομένων πάντων μετὰ τοῦ περιλαιμίου.

Τὰ δύο πρόσθια μέρη ἀναπτύσσονται ἐπαλλήλως (σταυροῦνται) ἀναλόγως τῆς σωματικῆς διαπλάσεως ἐκάστου.

Τὸ μήκος αὐτῆς εἶναι μεγαλειότερον τοῦ ἕξ ἐρέας χιτωνίου κατὰ 0,050.

Πρὸς τελείαν ἐφαρμογὴν αὐτῆς ἐπὶ τοῦ σώματος ράπτονται τὰ ἔμπροσθεν τμήματα μετὰ τῶν ὀπισθεν (ραχαίων) διὰ καμπύλης ραφῆς. Κατὰ τὴν μεσαίαν ὀπισθίαν ραφὴν ἀφίεται ἄνοιγμα ἄρραφον ἀνάλογον πρὸς τὸ χιτώνιον τῆς στολῆς.

Τὸ περιλαίμιον διπλοῦται πρὸς τὰ κάτω καὶ συνάπτεται ἔμπροσθεν διὰ μιᾶς ἐνετῆς.

Ἐφ' ἑκατέρου τῶν προστέρνων τῆς χλαίνης πρὸς κόμβωσιν αὐτῆς ράπτονται πέντε κομβία διαμέτρου 0,024 ὡς τοῦ χι-

τανίου, ἀρχόμενα ἀπὸ τοῦ ὕψους τοῦ περιλαιμίου καὶ καταρχόμενα κατ' ἴσην ἀπόστασιν ἀπ' ἀλλήλων.

Εἰς τὰ ἔμπροσθεν ἄκρα τοῦ περιλαιμίου καὶ εἰς τὸ μέσον τοῦ πλάτους τοῦ ἀναδιπλωμένου τμήματος αὐτῶν ἡ βραχεῖα γλαίη φέρεται διακριτικὰ ὡς ἀκριδῶς διαλαμβάνεται εἰς τὴν περιγραφὴν τοῦ χιτωνίου.

Ἄρθρον 6.

Ἡ θερινὴ στολή, ὁμοία πρὸς τὴν χειμερινήν, ἀποτελεῖται ἐκ χιτωνίου, περισκελίδος καὶ πληγίου κατασκευάζεται δὲ ἐκ κυανοραίου βαμβακίνου ὑφάσματος.

Ἄρθρον 7.

Ἡ στολή τοῦ βοηθητικοῦ προσωπικοῦ τῆς ὑπηρεσίας τῶν Κινητῶν Ταχυδρομείων, τῶν ὁδηγῶν τῶν ταχυδρομικῶν αυτοκινήτων, τῶν ποδηλάτων, τῶν ἀγροτικῶν ταχυδρομικῶν διανομέων τῶν ἀρχιεργατῶν καὶ ἐργατῶν Τ.Τ. Γραμμῶν καὶ τῶν κλητῆρων εἶναι ὁμοία πρὸς τὴν στολὴν τῶν διανομέων μὲ τὰς ἐξῆς διαφορὰς :

Τὰ ἐπὶ τοῦ περιλαιμίου ραπτόμενα, τεμάχια ἐρέας εἶναι χρώματος ἀνοικτοῦ κυανοῦ δὲ τὸ προσωπικὸν τῆς ὑπηρεσίας Κινητῶν Ταχυδρομείων, πορτοκαλλοχρόου διὰ τοὺς ὁδηγούς τῶν ταχυδρομικῶν αυτοκινήτων, μοτοσυκλετῶν καὶ ποδηλάτων, ἰώδους διὰ τοὺς ἀγροτικοὺς ταχυδρομικοὺς διανομείς, κιτρίνου διὰ τοὺς ἀρχιεργάτας καὶ ἐργάτας Τ. Τ. Γραμμῶν καὶ μέλανος διὰ τοὺς κλητῆρας.

Ἐπὶ τοῦ ἐπιρράμματος τούτου τίθεται ὁ ἀριθμὸς μητρώου τοῦ φέροντος τὴν στολὴν ἐκ λευκοῦ μετάλλου.

Οἱ ὁδηγοὶ μοτοσυκλετῶν καὶ ποδηλάτων φέρουν βραχεῖαν περισκελίδα μετὰ περικνημίδων ἐκ ταινίας ἐξ ἐρέας, ἢ βαμβακίνου ὑφάσματος (ἀναλόγως τῆς ἐποχῆς τοῦ ἔτους) αἰτίνες περιβάλλουσι τὴν κνήμην ἐλισσόμεναι σπειροειδῶς ἀπὸ τῶν σφυρῶν μέχρι κάτωθεν τοῦ γόνατος αὐτοῦ. Προσδέονται διὰ λεπτῆς βαμβακίνης ταινίας.

Ἡ βραχεῖα περισκελὶς καὶ αἱ περικνημίδες κατασκευάζονται ἐκ τῆς αὐτῆς ἐρέας ἢ βαμβακίνου ὑφάσματος τοῦ χιτωνίου.

Κατὰ τὸ θέρος οἱ ἀγροτικοὶ ταχυδρομικοὶ διανομείς καὶ οἱ ἀρχιεργάται καὶ ἐργάται Τ.Τ. Γραμμῶν δύνανται νὰ φέρωσι κράνος χαλὶ ἐκ φελλοῦ ἢ ἄλλου σκληροῦ ὑποθήματος.

Ἄρθρον 8.

Αἱ ἐν ὑπηρεσίᾳ τῶν θυριδίων γυναῖκες φέρωσιν ὁλόσωμον ἔμπροσθέλλαν ἐκ βαμβακεροῦ βαθυκυανοῦ ὑφάσματος μετὰ λευκῶν κομβίων κατὰ τὸ σχῆμα 8. Αἱ χειρῖδες ἐξικινουῦνται μέχρι τοῦ καρποῦ, γύρω δὲ αὐτῶν καὶ εἰς ὕψος 0,07 μ. περιβάλλονται διὰ λευκῆς ἡμισκληρῆς (κολλαριστῆς) ἀναδιπλώσεως ἧς τὸ πλάτος βαίνει ἐλαττούμενον πρὸς τὰ κάτω, κλείουν δὲ διὰ ζεύγους κομβίων προσθέτων καὶ εὐκόλως ἀφαιρουμένων.

Ὁ λαιμὸς περιβάλλεται δι' ὁμοίας λευκῆς ἡμισκλήρου ἀναδιπλώσεως (κολλαριστῆς).

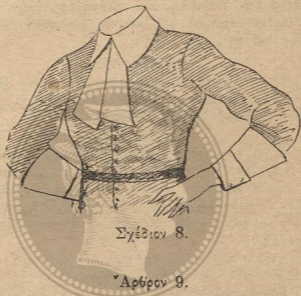

Σχέδιον 8.

Ἄρθρον 9.

Ἀπαγορεύεται ἡ χρῆσις παντὸς εἴδους στολῆς μὴ προβλεπομένης ὑπὸ τοῦ παρόντος Β. Δ. ὡς καὶ ἡ ἀντικανονικὴ χρῆσις τῶν ὑπὸ τοῦ παρόντος καθοριζομένων εἰδῶν.

Οἱ κατὰ τὴν δημοσίευσιν τοῦ παρόντος κάτοχοι στολῆς καταργηθέντος τύπου δύνανται νὰ φέρουν ταύτην, μέχρις ἐξαντλήσεως, ἀλλὰ μόνον μετὰ τῶν κεκαנוσιμῶν διακριτικῶν.

Ἄρθρον 10.

Ἡ ραφὴ τῶν στολῶν θέλει καθορισθῆ ἔν ταῖς λεπτομέρειαις διὰ τεχνικῶν ὄρων τῆς ἀρμοδίας υπηρεσίας Τ.Τ.Τ. τοῦ Ὑπουργείου Συγκοινωνίας ὃ δὲ χρένος τῆς ἀλλαγῆς τῆς στολῆς ἐκάστης ἐποχῆς ὀρίζεται δι' ἀποφάσεως τοῦ Ὑπουργοῦ τῆς Συγκοινωνίας.

Ἄρθρον 11.

Οἱ Προϊστάμενοι τῶν Τ.Τ.Τ. Ὑπηρεσιῶν ἔχουσιν τὴν ὑποχρέωσιν νὰ μεριμνῶσιν, ὅπως αἱ στολαὶ τοῦ ὑπ' αὐτοὺς προσωπικοῦ διατηρῶνται ἐν καλῇ καὶ καθαρᾷ καταστάσει.

Εἰς τὸν αὐτὸν Ὑπουργὸν ἀνατίθεμεν τὴν δημοσίευσιν καὶ ἐκτέλεσιν τοῦ παρόντος Διατάγματος.

Ἐν Ἀθῆναις τῇ 9 Δεκεμβρίου 1937.

Ἐν ὀνόματι τοῦ Βασιλέως

Ὁ Ἀντιβασιλεὺς

ΠΑΥΛΟΣ ΔΙΑΔΟΧΟΣ

Ὁ Ὑφυπουργὸς

Κ. ΝΙΚΟΛΟΠΟΥΛΟΣ

III. ΕΓΚΥΚΛΙΟΙ

Α'. ΓΕΝΙΚΑΙ

Υπηρεσία έντελλομένων έξόδων Τμήμα 2ον

Αριθ. πρωτ. 173759.

Περίληψις

Περί οδοιπορικῶν έξόδων καὶ ἀποζημιώσεως τῶν μετακινουμένων λόγω υπηρεσίας Πολιτικῶν Δημοσίων Ὑπαλλήλων.

Πρὸς τὰς Τ.Τ.Τ. Υπηρεσίας.

Τὰ τῶν οδοιπορικῶν έξόδων καὶ ἀποζημιώσεως τῶν μετακινουμένων, λόγω υπηρεσίας πολιτικῶν Δημοσίων Ὑπαλλήλων, ἐρρυθμίσθησαν κατὰ ἐνιαίον τρόπον καὶ διέπονται νῦν ὑπὸ τῶν διατάξεων τοῦ ἀπὸ 22 Ἰουνίου 1934 Διατάγματος, ἐκδοθέντος κατ' ἐξουσιοδότησιν τοῦ Νόμου 5981, ὡς ἐτροποποιήθη καὶ συνεπληρώθη διὰ τοῦ ἀρθρ. 9 τοῦ ἀπὸ 17 Ἀπριλίου 1935 Ν. Δ. «περὶ τροποποιήσεως διατάξεων ἀφαιρωσῶν τὰς ἀποδοχὰς τῶν Δημοσίων ὑπαλλήλων κλπ» καὶ τῶν ἀρθρῶν 5, 6, 7 τοῦ ὑπ' ἀριθ. 1016 ἔτους 1937 Ἀναγκαστικοῦ Νόμου, καταργηθείσης πάσης ἄλλης ἰσχυοῦσης σχετικῆς διατάξεως. Αἱ διατάξεις τοῦ ὡς ἄνω Διατάγματος ἡρμηνεύθησαν ὅπου παρέστη ἀνάγκη δι' ἐγγράφων τῆς Γ. Δ. Δ. Λογιστικοῦ.

Αἱ δοθεῖσαι ἐρμηνεῖται παρατίθενται ταῖς σχετικαῖς διατάξεσι ἀναγραφομένου τοῦ ἀριθμοῦ πρωτοκόλλου τοῦ ἐγγράφου Γ. Δ. Δ. Λογιστικοῦ ἐντὸς παρενθέσεως.

Α'. Ὀδοιπορικὰ έξοδα.

1) Τίνες δικαιοῦνται:

Ὀδοιπορικῶν έξόδων δικαιοῦνται Πολιτικοὶ Δημοσίοι ὑπάλληλοι τακτικοὶ καὶ ἔκτακτοι πλὴν τῶν ἡμερομισθίων.

Α) Ἀπομαρυνόμενοι ἐκ τῆς πόλεως ἐνθα ἡ ἔδρα αὐτῶν πρὸς ἐκτέλεσιν υπηρεσίας ἐντὸς τοῦ Κράτους (ἀριθ. 1 ἐδ. 1).

Β) Ἀποσπώμενοι (ἀριθ. 1 ἐδ. 6), ἐφ' ὅσον προφανῶς συγχωρεῖται ἐκ τῶν κειμένων διατάξεων ἀπόσπασις.

Γ) Μετατιθέμενοι.

2) Ἐκ τίνων συνίστανται.

Διὰ τὴν Α' καὶ Β', περίπτωσιν:

α) Ἐκ τοῦ ἀντιτίμου τοῦ εἰσιτηρίου σιδηροδρόμου, ἀεροπλάνου, αὐτοκινήτου, ἢ τοῦ ἀντιτίμου τοῦ ἀγωγίου διὰ τὰς ἀπὸ πόλεως εἰς πόλιν, κώμην ἢ χωρίον μεταβάσεις (ἀριθ. 2)

Ἐκ τῶν μετακινουμένων δι' ὑπηρεσίαν ὑπαλλήλων δικαιούνται νὰ ταξιδεύσωσιν εἰς τὴν α'. θέσιν οἱ λαμβάνοντες ἀρχικὸν μισθὸν ἀπὸ δρ. 3.800 καὶ ἄνω εἰς τὴν β'. θέσιν οἱ λαμβάνοντες ἀρχικὸν μισθὸν ἀπὸ 1.500 μέχρι 3.800 καὶ εἰς τὴν γ'. θέσιν πάντες οἱ λοιποὶ (ἄρθρ. 4 ἐδ. 1).

Κατὰ τὴν ὡς ἀνωτέρω διάταξιν ὡς βᾶσις λαμβάνεται ὁ ἀρχικὸς μισθὸς ἤτοι ὁ καθοριζόμενος διὰ τῶν σχετικῶν διατάξεων βασικὸς τοιοῦτος, ἄνευ τούτεστιν προϋπολογισμοῦ τῶν προσαυξήσεων, λόγῳ πολυετούς ἢ ἄλλης αἰτίας ὑπηρεσίας.

Κατὰ τὴν ρητὴν διάταξιν τοῦ ἐδ. 2 τοῦ αὐτοῦ ἄρθρου 4 τὰ ἐξόδα χρησιμοποιήσεως κλιμακίως ἢ διαμερίσματος πολυτελείας ἐν τῷ ἀτμοπλοίῳ βαρύνουσι τὸν ὑπάλληλον.

Διὰ τοῦ ὑπ' ἀριθ. 159592)36 ἐγγράφου τῆς Γ. Δ. Δ. Λογιστικῆς κοινοποιεῖται ἀπόσπασμα ἐκ τῶν Πρακτικῶν τῆς ὀλομελείας Ἐλεγκτικῆς Συνεδρίου δι' οὗ ἐγένετο ἀποδεκτὴ ἡ διὰ τοῦ ὑπ' ἀριθ. 161932)31 ἐγγράφου Γ. Δ. Δ. Α. θεθεῖται ἐρμηνεία, καθ' ἣν οἱ δικαιούμενοι εἰσιτηρίου α' θέσεως δύναται νὰ ταξιδεύσωσιν εἰς τὴν β'. θέσιν μετὰ κλιμακίως, ὑπὸ τὸν ὅρον, ὅτι τὸ σύνολον τῆς δαπάνης δὲν θὰ ὑπερβῇ τὸ ἀντίτιμον τοῦ εἰσιτηρίου τῆς α' θέσεως κλπ.

Οἱ διὰ λόγους ὑπηρεσίας κινούμενοι ὑπάλληλοι δικαιούνται τῇ ἐπιδείξει τῆς σχετικῆς ἐγγράφου διαταγῆς τῆς προϊσταμένης τῶν Ἀρχῆς, δρόντως προποκαλλημένης, ἐκπτώσεως 50 ο) ἐπὶ τοῦ ἀντιτίμου τοῦ εἰσιτηρίου ἐπὶ παντὸς ἀτμοπλοίου. Τῆς αὐτῆς ἐκπτώσεως δικαιούνται ἐπὶ τῇ ἀπλῇ ἐπιδείξει τοῦ δελτίου ταυτότητος οἱ δυνάμει εἰδικῆς διατάξεως Νόμου ἢ ἄλλης διοικητικῆς πράξεως δικαιούμενοι νὰ μετακινουῦνται δι' ἐκτέλεσιν ὑπηρεσίας ἄνευ εἰδικῆς ἐκάστοτε διαταγῆς, ὡς Ἐπιθεωρηταὶ κλπ. (Ἐπιθεωρητῶν Ναυτικῶν 17666)3)7)35. Οἱ Ἐπιθεωρηταὶ τῶν Ἐπιθεωρητικῶν ὑπεραστικῶν ὁδοικῶν συγκοινωνιῶν καταβάλλουσι τὸ ἐν τρίτον τῆς τιμῆς τοῦ ἀντιστοίχου εἰσιτηρίου τῶν ἰδιωτῶν ἐπὶ τῇ ἐπιδείξει εἰδικῆς δελτίου διδομένου ὑπὸ τοῦ Ἐπιθεωρητικῆς Σιδηροδρόμων καὶ Ἀυτοκινήτων (ἄρθρ. 17 ὑπ' ἀριθ. 412)1936 Ἀναγκ. Νόμου). Οἱ προϊστάμενοι καὶ τὸ ἐργατικὸν προσωπικὸν τῶν Τ. Τ. γραμμῶν μετακινούμενοι δι' ἀποκατάστασιν Τ. Τ. γραμμῶν ὡς καὶ οἱ ἐκτελοῦντες δρομολόγιον ἀγροτικῶν διανομῶν ταξιδεύοντες δι' αὐτοκινήτων ὑπεραστικῆς συγκοινωνίας ἀπαλλάσσονται τῆς καταβολῆς (εἰσιτηρίου) κομίστρου (ἀριθ. 17 Ἀν. Νόμ. 412).

Ἡ μὴ ἐνάσκησις τοῦ δικαιώματος τούτου συνεπάγεται ἐκπτώσιν ἀναλόγου ποσοῦ ἐκ τῶν ὁδοιπορικῶν ἐξόδων. Δέον ὅθεν ὁ ὑπάλληλος νὰ αἰτῆται τὴν ἀναγραφὴν ἐπὶ τῆς σχετικῆς ἀποδείξεως παρὰ τοῦ οἰκείου πράκτορος, ὅτι τὸ καταβληθὲν ποσὸν εἶναι τὸ μετὰ τὴν ἀφαίρεσιν τῆς ἐκπτώσεως.

β) Ἐκ προσθέτου ποσοστοῦ διὰ τὰς συνήθεις δαπάνας τοῦ

ταξειδίου ήτοι κόμιστρα αποσκευών, άμαξαγάγια, λεμβουχικά, άγχοφορικά κλπ. όριζομένου ως έξής άρ. 1 έδ. 2).

30 ο) ο επί του άντιτίμου του εισιτηρίου άεροπλοίου,

15 ο) ο επί του άντιτίμου του εισιτηρίου του σιδηροδρόμου ή αυτοκινήτου.

5 ο) ο επί του άντιτίμου του εισιτηρίου του άεροπλάνου.

Ός προκύπτει σαφώς εκ των ως άνωτέρω διατάξεων, δικαιούμενος του κατά τ' άνωτέρω ποσοστού δια τας συνήθεις δαπάνας του ταξειδίου, υπάλληλος, απομακρυνόμενος της έδρας του δι' εκτέλεσιν υπηρεσίας άδιαφόρως εάν υποβληθή εις τοιαύτας δαπάνας ή ούχι (Γ. Δ. Δ. Λ. 47948 του 1936), δέν δικαιούται ούδεμίαν τυχόν άλλην καταβληθείσας παρ' αυτού δαπάνης.

Τό ποσοστόν δέν δύναται νά είναι κατώτερον των δραχ. 50 δι' άποστάσεις άνω των 50 χιλ. και των 20 δραχ. δι' άποστάσεις κάτω των 50 χιλμ.

Δέν δικαιούται του κατ' άνωτέρω ποσοστού, έφ' όσον ο υπάλληλος κάμνει χρήσιν επί τούτω μισθουμένων αυτοκινήτου, άμάξης και ζώου (άρθρ. 2 και 5).

Εις την κατηγορίαν ταύτην υπάγεται και ή περίπτωση τής κινήσεως του υπαλλήλου δια μέσου παρεχομένου δωρεάν παρ' του ενδιαφερομένου ιδιώτου.

Επίσης δέν δικαιούται ποσοστού ο υπάλληλος ο δικαιούμενος έξόδων κινήσεως, ήτοι ο κινούμενος δι' εκτέλεσιν υπηρεσίας έντός της πόλεως ένθα ή έδρα αυτού και έντός ακτίνας 25 χιλμ. άπ' Αθηνών, Πειραιώς, Θ)νήκης και 10 χμ. από των λοιπών πόλεων κωμοπόλεων και χωρίων (άρθρ. 6 ως έτροποποιήθη δια του άρθρου 7 υπ' άριθ. 1016)37 Άν. Νόμου και οι δικαιούμενοι έξόδων κινήσεως κατά τό άρθρ. 6 περί των κατωτέρω. Τούναντίον δικαιούται ποσοστού, εάν ο υπάλληλος έταξειδευσε δωρεάν (έγκ. Γ. Δ. Δ. Λ. 137067) 29 του 1934) π. χ. ο δικαιούμενος δωρεάν εισιτηρίου ή ταξειδεύων δια μέσων άνηκόντων εις τό Δημόσιον ή μισθωμένων παρ' τούτου.

Τό ποσοστόν υπολογίζεται επί του άντιτίμου του πλήρους εισιτηρίου. Συνεπώς εάν ο υπάλληλος έταξειδευσε δωρεάν ή έτυγεν έκπτώσεως επί του άντιτίμου του εισιτηρίου, τό ποσοστόν θά υπολογισθ ή επί τής αξίας του άκεραίου εισιτηρίου και ούχι του καταβληθέντος ποσού (έγκ. Γ. Δ. Δ. Λ. 137067)29 το 1934).

Εάν ο υπάλληλος διέρχεται διαδοχικώς εκ διαφόρων πόλεων ή χωρίων προς εκτέλεσιν υπηρεσίας χρησιμοποιών ούτω νέα ή και διάφορα ίσως μετασορικά μέσα, τό ποσοστόν θά υπολογισθ ή κεραισιμένως επί εκάστης άποδείξεως πληρωμής ναύλου κλπ. Έννοείται όμως, ότι εις την περιπτώσιν ταύτην, εάν τά τμήματα τής όλης διαδρομής είναι άποστάσεις άνω των 50 χιλ. δέν έχει εφαρμογήν ή διάταξις του άρθρου 1 του Δ)τος, καθ' ήν τό ποσοστόν τούτο δέν δύναται νά είναι κα-

τώτερον τῶν δρ. 50 ἢ 20, καθ' ὅσον ἡ διάταξις αὕτη ἀφορᾷ τὴν ἀπόστασιν τοῦ τελευταίου σημείου τοῦ ταξιδιῶν, ἀπὸ τῆς ἔδρας καὶ οὐχὶ τὰ καθ' ἰδίαν τμήματα τῆς διαδρομῆς καὶ ἐφ' ὅσον ὁ ὑπάλληλος ἀνεχώρησεν αὐθιγερὸν ἀπὸ τοῦ ἐνδιαμέσου σταθμοῦ διὰ τοὺς ἐπομένους. Εἰς τὴν ὁμῶς περίπτωσιν εἰς τινὰ τῶν ἐνδιαμέσων σταθμῶν, ἐνθα παρέμεινε πρὸς ἐκτέλεσιν ὑπηρεσίας, διενυκτέρευσε ἀναχωρήσας τὴν ἐπομένην ἢ μετὰ πάροδον ἡμερῶν, τότε θεωρεῖται: μέχρι τοῦ σταθμοῦ τούτου αὐτοτελὴς διαδρομὴ καὶ διὰ τὰς οὕτω παρουσιαζομένας αὐτοτελεῖς διαδρομὰς δεόν νὰ ἔχη ἐφαρμογὴν ἢ ἀνωτέρω διάταξις τοῦ Διατάγματος περὶ καθορισμοῦ κατωτάτου ὁρίου προσθέτων ποσοτῶν (Γ.Δ.Δ.Λ. 167808)35 καὶ 26815)1937).

Τὸ ποσοτὸν παρέχεται διὰ τὴν μεταβάσιν τοῦ ὑπάλληλου εἰς τὸν τόπον τῆς ἐκτελέσεως τῆς ὑπηρεσίας καὶ διὰ τὴν ἐπιστροφὴν εἰς τὴν ἔδραν τοῦ (Γ.Δ.Δ.Λ. 164249)36 τοῦ 1934).

Δικαιοῦνται πρὸς τοὺς ἀνωτέρω ὁδοιπορικῶν ἐξόδων :

α') Οἱ μετακινούμενοι ὑπάλληλοι, ὅπως ἐμφανισθῶσιν ἐνώπιον τακτικῶν Δικαστηρίων ἢ ἀνακριτῶν, ἵνα ἐξετασθῶσιν ὡς μάρτυρες ἢ μνηστῆ δι' ὑποθέσεις ἀφορώσας τὴν ὑπηρεσίαν αὐτῶν. Πρὸς τοῦτο ἡ προϊσταμένη Ἀρχὴ τοῦ καλουμένου ὑπάλληλου, ἐπὶ τῇ βάσει τῆς σχετικῆς κλήσεως, ὅτ' ἐκδίδη διαταγὴν ἐγκρίσεως μεταβάσεως τοῦ ὑπάλληλου ἐνώπιον τῆς καλούσης αὐτὸν Δικαστ. Αρχῆς, ἥτις διαταγὴ θέλει ἀποτελέσει δικαιολογητικὸν διὰ τὴν ἀναγνώρισιν καὶ ἐκκαθάρισιν τῶν δικαιολογητικῶν. Ὡς δικαιολογητικὸν δεόν νὰ ἐπισυνάπτηται καὶ πιστοποιήσις τοῦ ἀρμοδίου Εἰσαγγελέως, Ἀνακριτοῦ ἢ Δημοσίου κατηγοροῦ περὶ τῆς διαρκείας τῆς δίκης ἢ ἐξετάσεως τοῦ ὑπάλληλου καὶ περὶ τῆς σχέσεως τῆς ὑποθέσεως πρὸς τὴν ὑπηρεσίαν αὐτοῦ (Γ. Δ. Δ. Λ. 113647)1934 καὶ παρ. 4 ἀρ. 1 Ἀναγ. Ν. 1051)37).

β') Οἱ μετακινούμενοι, ὅπως ἐμφανισθῶσιν ἐνώπιον Ὑγειονομικῶν Ἐπιτροπῶν εἰς ἃς παραπέμπονται αὐτεπαγγέλτως παρὰ τῆς ὑπηρεσίας ἢ ὅπως μετάσχῳσι προαγωγικῶν ἐξετάσεων (Γ. Δ. Δ. Λ. 113647)34, 324881)37).

γ') Τὸ ἐξερχόμενον τῆς περιοχῆς τῶν ἔργων ἔκτακτον προσωπικόν. Ὑπηρεσίας Ἐλέγχου τῶν παραγωγ. ἔργων περιόδων Σερρῶν - Δράμας - Θεσσαλονίκης (ἄρθρ. 2 παρ. 3).

Δὲν δικαιοῦνται ὁδοιπορικῶν ἐξόδων :

α') Τὸ ἔκτακτον προσωπικόν τῆς Ὑπ. Ἐλέγχου Ὑδραυλικῶν ἔργων, πεδιάδων Θεσσαλονίκης, Σερρῶν, Δράμας, κινούμενον δι' ἐκτέλεσιν ὑπηρεσίας ἐκτὸς μὲν τῆς ἔδρας του, ἐντὸς δὲ τῆς περιοχῆς τῶν ἔργων δικαιούμενον ὡς κατωτέρω. ἐξόδων κινήσεως (ἄρθρ. 3).

β') Οἱ κινούμενοι δι' ἐκτέλεσιν ὑπηρεσίας ἐντὸς ἀκτίνος 25

χλμ. ἀπ' Ἀθηνῶν, Πειραιῶς καὶ Θεσσαλονίκης καὶ 10 χιλιόμετρον ἀπὸ τῶν λοιπῶν πόλεων, κωμοπόλεων καὶ χωρίων δικαιοῦμενοι ἐξόδων κινήσεως περὶ ὧν κατωτέρω (ἄρθρ. 7 ὑπ' αὐξ. ἀριθ. 1016)37 Ἀν. Νόμου).

γ') Οἱ μετακινούμενοι ὑπάλληλοι ὅπως ἐμφανισθῶσιν ἐνώπιον τῶ νοικείων Πειθαρχικῶν Συμβουλίων ἢ Ὑγειονομικῶν Ἐπιτροπῶν εἰς ἃς παραπέμπονται τῇ αἰτήσει των (Γ. Δ. Δ. Λ. 112647)1934 καὶ 24881)37).

Γ'. Ὀδοιπορικὰ ἐξόδα μετατιθεμένου ὑπαλλήλου.

Κατὰ τὸ ἄρθρον 3 τοῦ ἀπὸ 22-6-34 Δ) τοῦ οἱ μετατεθήμενοι δημοσίαι ὑπάλληλοι δικαιοῦνται :

α') Ὀδοιπορικῶν ἐξόδων αὐτῶν καὶ τῶν οικογενειῶν των. Συνιστανται δὲ ταῦτα (ἄρθρ. 3 ἐδ. 2). Προκειμένου περὶ ἀγάμου ὑπαλλήλου ἐκ τοῦ ἀντιτίμου τοῦ εἰσιτηρίου καὶ τοῦ ἐπὶ τούτου προσθέτου ποσοστοῦ διὰ τὰς λοιπὰς δαπάνας ταξειδίου, ὡς ταῦτα καθορίζονται διὰ τοὺς δι' ἐκτέλεσιν ὑπηρεσίας ἐξερχόμενους τῆς ἑδρας των καὶ περὶ ὧν ἀνωτέρω ἀναφέρεται.

Προκειμένου περὶ ἐγγάμου ὑπαλλήλου ἐκ τοῦ ἀντιτίμου τῶν εἰσιτηρίων σιδ(ροδρόμου, πηλίου, ἀεροπλάνου, αὐτοκινήτου, ἢ ἀγωγίου διὰ τὰς ἀπὸ τῆς πόλεως ἔνθα ἡ ἑδρα του εἰς τὴν πόλιν ἔνθα ἡ νέα ἑδρα αὐτοῦ καὶ τῆς οικογενείας του. Ὡς οικογένεια θεωρεῖται ἡ σύζυγος, τὰ ἄρρενα τέκνα μέχρις ἡλικίας 18 ἐτῶν, τὰ ἀγαμα θήλαα καὶ εἰς ὑπέρβητος ἢ ὑπέρβητρα, οἱ γονεῖς αὐτοῦ καὶ οἱ ἀγαμοὶ ἀδελφαί, ἐφ' ὅσον ἀποδεδειγμένως διατρέφονται παρ' αὐτοῦ καὶ συνοικοῦσι μετ' αὐτοῦ (ἄρθρον 3 ἐδάφιον 7). Τὰ κατὰ τ' ἀνωτέρω μέλη τῆς οικογενείας τοῦ ὑπαλλήλου, δικαιοῦνται νὰ ταξειδεύωσιν εἰς τὴν διὰ τὸν ὑπάλληλον καθοριζομένην θέσιν (Γ. Δ. Δ. Λ. 137067)1934) περὶ ἧς ἀνωτέρω ἐκτίθεται. Οἰκογένεια δημοσίων ὑπαλλήλων συνοδεύουσι αὐτοὺς λόγῳ μεταθέσεως καὶ ταξειδεύουσαι ἀκτοπλοϊκῶς δικαιοῦνται ἐκπτώσεως 50ο. Τὰ μέλη τῶν οικογενειῶν δέον ν' ἀναφέρονται ἐν τῇ διαταγῇ μετακινήσεως (Ἐπουργεῖου Ναυτικῶν 17666)35).

Ἐκ ποσοστοῦ διὰ τὰς λοιπὰς δαπάνας τοῦ ταξειδίου :

α') 40ο) ἐπὶ τοῦ ἀντιτίμου τοῦ εἰσιτηρίου τοῦ πλοίου.

β') 20ο) ἐπὶ τοῦ ἀντιτίμου τοῦ εἰσιτηρίου τοῦ Σιδηροδρόμου καὶ αὐτοκινήτων, καὶ

γ') 10ο) ἐπὶ τοῦ ἀντιτίμου τοῦ εἰσιτηρίου τοῦ Ἀεροπλοίου.

Τὸ κατὰ τ' ἀνωτέρω ποσοστὸν λογίζεται, ἐπὶ τοῦ ἀντιτίμου τοῦ εἰσιτηρίου μόνον τοῦ ὑπαλλήλου, οὐχὶ δὲ καὶ τοῦ ἀντιτίμου τῶν εἰσιτηρίων τῆς οικογενείας του (Γ.Δ.Δ.Λ. 179984 τοῦ 1934).

Κατὰ τὸ λοιπὸν ἰσχύουσιν κατ' ἀναλογίαν τὰ ὡς ἀνωτέρω ἐκτιθέμενα περὶ ὁδοιπορ. ἐξόδων μετακινουμένων δι' ἐκτέλεσιν ὑπηρεσίας.

β') Ἐκ τῶν ἐξόδων συσκευασίας τῆς οἰκοσκευῆς (ἄρθρ. 3 ἐδάφ. 4).

Διὰ τοιαῦτα ἔξοδα καταβάλλονται εἰς τὸν ὑπάλληλον δραχ. μία (1) κατὰ χιλγ. βάρους ἀντικειμένων οἰκοσκευῆς καὶ μέχρι χιλίων χιλιογράμμων καὶ λεπτὰ 50 δι' ἕκαστον χιλγ. πέραν τῶν χιλίων.

Ἐκ τῶν κομίστρων τῆς οἰκοσκευῆς (ἄρθρ. 3 ἐδ. 3).

Ταῦτα συνίστανται : Ἐκ τοῦ καταβαλλομένου ποσῶ διὰ τὴν μεταφορὰν τῶν ἀντικειμένων τῆς οἰκογενείας διὰ τοῦ σιδηροδρόμου ἢ ἀτμοπλοίου ἢ ἐν ἐλλείψει τούτων δι' ἑτέρου μέτου μεταφορᾶς. Ἐφ' ὅσον ταῦτα μεταφέρονται ἀτμοπλοικῶς παρέχεται ἔκπτωσης 50οο ἐπὶ τῶν κομίστρων (Υπουργεῖον Ναυτικῶν 17666)35).

δ') Ἐκ τῶν ἐνδιαμέσων δαπανῶν μεταφορᾶς τῆς οἰκοσκευῆς ἀπὸ τῆς οἰκίας τοῦ ὑπάλληλου εἰς τοὺς σταθμοὺς ἐπιβιβάσεως καὶ ἐκ τῶν σταθμῶν ἀποβιβάσεως εἰς τὴν νέαν του κατοικίαν.

Διὰ τὰς δαπάνας ταύτας καταβάλλεται ἐφ' ἅπαξ (ἦτοι διὰ τε τὰς ἐνδιαμέσους δαπάνας κατὰ τε τὴν ἀναχώρησιν καὶ κατὰ τὴν ἀφίξιν εἰς τὴν νέαν ἑδραν τοῦ ὑπάλληλου) λεπτὰ 50 δι' ἕκαστον χιλγ. βάρους τῶν ἀντικειμένων οἰκοσκευῆς καὶ μέχρι 1.000 χιλγ. καὶ λεπτὰ 25 δι' ἕκαστον χιλιογράμμον πέραν τῶν 1.000 χιλγ. Κατ' ἐξαιρέσιν καταβάλλονται ταῦτα καὶ διὰ πᾶσαν ἐνδιάμεσον φορτοεκφόρτωσιν ἐπιβαλλομένην ἐκ παντελοῦς ἐλλείψεως συγκοινωνιακοῦ μέσου ἀπ' εὐθείας διαδρομῆς εἰς τὴν νέαν κατοικίαν τοῦ ὑπάλληλου. (Ἀριθ. β. Α. Ν. 1016)37). Ὡς προκύπτει ἐκ τῶν ἀνωτέρω, ὁ ὑπάλληλος ὑποχρεοῦται νὰ κάμῃ χρῆσιν διὰ τὴν μεταφορὰν τῶν ἀντικειμένων τῆς οἰκοσκευῆς διὰ τοῦ σιδηροδρόμου ἢ ἀτμοπλοίου καὶ μόνον ἐν ἐλλείψει τοιαύτων δικαιούται νὰ κάμῃ χρῆσιν ἄλλου μέτου μεταφορᾶς.

Κατὰ τὰς διατάξεις τοῦ ἄρθρου 3 τοῦ ἀπὸ 22-1-36 Ἄν. Νόμου ἵνα καταβληθῶσιν εἰς τὸν μετατιθέμενον ὁδοιπορικὰ ἔξοδα δέον νὰ ἔχῃ δημοσιευθῆ προηγουμένως εἰς τὴν Ἐφημερίδα Κυβερνήσεως, ἢ πράξις τῆς μεταθέσεως. Ἡ μὴ δημοσίευσίς κατὰ τ' ἀνωτέρω δὲν συνεπάγεται ἔννομον ἀποτέλεσμα καὶ συνεπῶς δικαίωμα λήψεως ὁδοιπορικῶν ἐξόδων.

Τὰ ἔξοδα μεταφορᾶς τῆς οἰκογενείας τοῦ ὑπάλληλου καὶ τῆς οἰκοσκευῆς αὐτοῦ, ἀναγνωρίζονται ἐφ' ὅσον αὕτη ἔλαβε χώραν ἐντὸς ἑξ τῶ πολὺ μηνῶν ἀπὸ τῆς μετακινήσεως τοῦ ὑπάλληλου (ἄρθρ. 3 παρ. 6 ὡς ἔτροπ. δι' ἄρθρ. 4 Ν. Δ. 2 Σ)δρίου 1935). Ἡ προθεσμία αὕτη ὑπολογίζεται ἀφ' ἧς συνετελέσθη ἡ λόγῳ μεταθέσεως μετακίνησις τοῦ ὑπάλληλου δηλ. ἀφ' ἧς ὁ ὑπάλληλος φθάσει εἰς τὴν πόλιν εἰς τὴν μετετέθη, ἀδιαφόρως ἐὰν ἐκ διαφόρων λόγων ἐν γνώσει τῆς Προϊσταμένης ἀρχῆς, ἐθράβυνεν ὁ ὑπάλληλος νὰ μεταβῆ εἰς τὴν νέαν του ἑδραν (Γ.Δ.Δ.Α. 24916)1936).

Τῶν ἐξόδων μεταφορᾶς κλπ. τῆς οἰκογενείας του δικαιούται ὁ μετατιθέμενος ὑπάλληλος μόνον διὰ τὴν μεταφορὰν

ταύτης εἰς τὸν τόπον εἰς ὃν μετετέθη (Γ.Δ.Δ.Α. 65139) 1930).

Τὸ Ἐπουργεῖον Συγκοινωνίας διὰ τοῦ ὑπὸ ἀριθ. 34436) 1936 ἐγγράφου του πρὸς τὰς Λιμενικὰς καὶ Ίελων ἀρχὰς τοῦ Κράτους, ἐγνώρισεν, ὅτι δεόν νὰ παύσῃ ἢ τυχὸν ὑπὸ τινων ἐνεργουμένη εἰσπραξις λιμεν. φόρων ἐπὶ τῶν πρὸς χρῆσιν δημοσ. ὑπαλλήλων πολιτικῶν καὶ στρατιωτικῶν, προσωριζομένων εἰδῶν, ἅτινα λόγῳ μεταθέσεως ἢ διορισμοῦ αὐτῶν μεταφέρονται ἀπὸ τόπου εἰς τόπον καθόσον συμφώνως τῷ ἀρθ. 48 τοῦ Ν. 4108 ἀδὲν ὑπόκειται εἰς δημοτικὸν ἢ οἰονδήποτε ἄλλον τοπικὸν φόρον, τὰ πρὸς χρῆσιν τῶν δημοσίων ὑπαλλήλων προσωριζόμενα εἶδη, ἅτινα λόγῳ διορισμοῦ ἢ μεταθέσεως αὐτῶν μεταφέρονται ἀπὸ τόπου εἰς τόπον.

Τὰ εἰς τὸν Ο.Λ.Π. καταβαλλόμενα ποσὰ ὑπὸ τῶν μετατιθεμένων ὑπαλλήλων δι' ἐργατικά, ἐργολαβικά κλπ. ἐξοδα μεταφορᾶς τῆς οἰκοσκευῆς περιλαμβάνονται εἰς τὸ παρεχόμενον κατ' ἀνωτέρω ποσοστὸν διὰ τὰς ἐνδιαμέσους δαπάνας μεταφορᾶς οἰκοσκευῆς (Γ.Δ.Δ.Α. 63621) 1936).

Ὡς ἀνωτέρω ἐκτίθεται εἰς τὰς ἐνδιαμέσους δαπάνας μεταφορᾶς οἰκοσκευῆς ὑπολογίζονται ἅπασαι αἱ δαπάναι μεταφορᾶς τῆς οἰκοσκευῆς, ἧτοι ἐξοδα μεταφορᾶς ἐκ τῆς οἰκίας εἰς τὸν σταθμὸν ἐπιβίβασεως καὶ ἀπὸ τὸν σταθμὸν ἀποβίβασεως εἰς τὴν νέαν οἰκίαν, λεμβουχικά καὶ ἐργατικά ἐπιβίβασεως καὶ ἀποβίβασεως, φύλακτρα, ἀσφάλιστρα καὶ λοιπὰ συναφεῖ ἐξοδα.

Κατ' ἐξαίρεσιν εἰς ἅς περιπτώσεις εἰς τινὰς τῶν λιμένων τὰ ἀτμόπλοια λόγῳ εἰδικῶν συνθηκῶν κατὰ τὴν προσέγγισιν ἀγκυροβολοῦσιν ἐκτὸς τῆς ἐγκεκριμένης ζώνης τοῦ λιμένος καὶ κατὰ συνέπειαν οἱ λόγῳ μεταθέσεως ταξειδύοντες ὑπάλληλοι ἀναγκάζονται πρὸς ἀποβίβασιν τῆς οἰκοσκευῆς αὐτῶν νὰ ναυλώσωσι φορτηγίδας, τὸ διὰ ναύλωσιν τῆς φορτηγίδος καταβαλλόμενον ποσὸν $\theta \epsilon \omega \rho \epsilon \iota \tau \alpha \iota \kappa \acute{o} \mu \iota \sigma \tau \tau \rho \omicron \nu$ κα καταβάλλεται αὐτῷ κερωρισμένως, μὴ περιλαμβανόμενον εἰς τὸ ποσοστὸν δι' ἐνδιαμέσους δαπάνας. Εἰς τὴν περίπτωσιν ταύτην, δεόν νὰ ἐπισυνάπτηται εἰς τὰ δικαιολογητικά σχετική βεβαίωσις Λιμεναρχείου (Γ.Δ.Δ.Α. 161841) 1936).

Συμφώνως πρὸς τὴν ὡς ἀνωτέρω ἐρμηνείαν τὸ καταβαλλόμενον ποσὸν θεωρούμενον ὡς κόμιστρον, δεόν νὰ δικαιολογῆται βάσει ἀποδείξεως.

Ν ε ο δ ι ο ρ ι ζ ὀ μ ε ν ο ι πολιτικοὶ δημόσιοι ὑπάλληλοι δὲν δικαιοῦνται ὁδοπορικῶν καὶ λοιπῶν ἐξόδων διὰ τὴν μετάβασιν εἰς τὴν ἣν διερίζονται θέσιν (ἀρθρ. 3 παρ. 5).

Προκειμένου περὶ νεοδιοριζομένων ὑπαλλήλων καὶ τιθεμένων εἰς τὴν διάθεσιν τῶν Γεν. Διοικήσεων ἢ ἀνωτέρω διατάξεις ἔχει ἐφαρμογὴν μόνον διὰ τὴν μετάβασιν τούτων μέχρι τῆς ἔδρας τῆς Γεν. Διοικήσεως εἰς τὴν διάθεσιν τῆς ὁποίας τίθενται διὰ τὴν μετάβασιν τούτων ἀπὸ τῆς ἔδρας τῆς Γενι-

κῆς Διοικήσεως εἰς τὴν ἔδραν εἰς ἣν παρ' αὐτῆς ὀριστικῶς τοποθετοῦνται, δικαιοῦνται τῶν ὁδοιπορικῶν καὶ λοιπῶν κατα τ' ἄνωτέρω ἐξόδων (Γ.Δ.Δ.Λ. 68433/36 καὶ 137067/34).

Οἱ τυχ αἰτήσεσι τῶν μετατιθέμενοι ὑπάλληλοι δὲν δικαιοῦνται τῶν κατὰ τ' ἄνωτέρω ὁδοιπορικῶν καὶ λοιπῶν ἐξόδων, καθ' ὅσον ἡ τοιαύτη μετακίνησις των, δὲν χαρακτηρίζεται ὡς μετακίνησις λόγῳ ὑπηρεσίας (ἄρθρ. 9 παρ. 5 Ν.Δ. 19 Ἀπριλίου 1935). Εἰς τὰς περιπτώσεις καθ' ἃς ἡ μεταθέσις τοῦ ὑπάλληλου ἐπιβάλλεται ἐκ τοῦ γεγονότος ὅτι ἡ παραμονὴ εἰς τὴν θέσιν του κατέστη ἐπιζήμιος διὰ τὸ Δημόσιον συνεπείᾳ πράξεων ἢ παραλείψεων αὐτοῦ δύναται διὰ πράξεως τοῦ ἀρμοσίου Ὑπουργοῦ μετ, ἀπόφασιν τοῦ οἰκείου ὑπηρεσιακοῦ Συμβουλίου γὰ ἐπιβαρυνθῆ ὁ ὑπάλληλος διὰ τὴν συνεπείᾳ τῆς μεταθέσεως ταύτης προκαλουμένων ὁδοιπορικῶν ἐξόδων αὐτοῦ τε καὶ τῆς οἰκογενείας του ἢ καὶ διὰ μέρος μόνον τῶν ἐξόδων τούτων (ἄρθρ. 5 ὑπ' ἀριθ. 1016) 37 Ἀναγκ. Νόμου).

Ἀποσπώμενοι ὑπάλληλοι, δικαιούμενοι μόνον τῶν ὁδοιπορικῶν αὐτῶν ἐξόδων (ἀρ. 1 παρ. 6) δὲν δικαιοῦνται δὲ τοιούτων τῆς οἰκογενείας των, ὡς καὶ ἐξόδων συσκευασίας, μεταφορᾶς καὶ ἐξόδων μεταφορᾶς τῆς οἰκοσκευῆς.

Ἡμερησία ἀποζημίωσις.

Τοιαύτης δικαιοῦνται πολιτικοὶ δημόσιοι ὑπάλληλοι ἐξερχόμενοι τῆς ἔδρας αὐτῶν πρὸς ἐκτέλεσιν ὑπηρεσίας ἐντὸς τοῦ Κράτους (ἄρθρ. 1 παρ. 1). Κατὰ συνέπειαν οἱ ἀποσπώμενοι, οἱ μετατιθέμενοι, οἱ νεοδιοριζόμενοι δὲν δικαιοῦνται τοιαύτης δι' ἃς ἡμέρας διετέλεσαν ἐκτὸς τῆς ἔδρας των.

Οἱ ἀποσπώμενοι ὑπάλληλοι ἐξερχόμενοι τῆς κατ' ἀπόσπασιν ἔδρας των δι' ἐκτέλεσιν ὑπηρεσίας, δικαιοῦνται ἀποζημιώσεως (Γ.Δ.Δ.Λ. 164249) 1934 ἀρ. ἐγκ. 36).

Οἱ μετακινούμενοι ὑπάλληλοι, ὅπως ἐμφανισθῶσιν ἐνώπιον ποινικῶν Δικαστηρίων, ἵνα ἐξετασθῶσιν ὡς μάρτυρες ἢ μνηνυταὶ δι' ὁσθέσεις ἀφορώσας τὴν ὑπηρεσίαν αὐτῶν δικαιοῦνται ἡμερησίας ἀποζημιώσεως ὑποβάλλοντες τὰ οἰκεῖα δικαιολογητικά, περὶ ὧν κατωτέρω (Γ.Δ.Δ.Λ. 113647) 1934).

Οἱ ἐπι συμβάσει δημόσιοι πολιτικοὶ ὑπάλληλοι, ἐξερχόμενοι τῆς ἔδρας των δι' ἐκτέλεσιν ὑπηρεσίας, δικαιοῦνται ἡμερησίας ἀποζημιώσεως (Γ.Δ.Δ.Λ. 137067) 1934), ἧς τὸ ποσὸν ὀρίζεται ὡς κατωτέρω.

Τὸ ἐκτακτικὸν προσωπικὸν τῆς Υ. Ε. Π. Σερρών (Δράμας-Θεσσαλονίκης, ἐξερχόμενον τῆς περιοχῆς τῶν ἔργων, δικαιούται ἡμερησίας ἀποζημιώσεως. Τὸ ὡς ἄνωτέρω προσωπικὸν κινούμενον ἐντὸς τῆς περιοχῆς τῶν ἔργων δὲν δικαιούται ἡμερησίας ἀποζημιώσεως, ἀλλ' ἐξόδων κινήσεως, περὶ ὧν κατωτέρω (ἄρθρ. 2 παρ. 3).

Τὸ ἐργατικὸν προσωπικὸν τῶν Τ. Τ. Γραμμῶν ὁσάκις ἐργάζεται ἐκτὸς τῆς περιφέρειας τοῦ τμήματος εἰς ὃ ὀργανικῶς ἀνήκει. Ὅσάκις δὲ ἐργάζεται ἐντὸς τῆς τῆς περιφέρειας τοῦ τμήματος καὶ ἐκτὸς τῆς πόλεως ἔνθα ἡ ἔδρα αὐτοῦ δικαιούται ἀποζημιώσεως λόγω διανυκτερεύσεως συνισταμένης ἐκ δραχμῶν 20 διὰ τοὺς ἀρχιεργάτας, καὶ 15 διὰ τοὺς ἐργάτας δι' ἐκάστην διανυκτέρευσιν, (παρ. 2 ἄρθρ. 9 Ν. Δ. 17 Ἀπριλίου 1955 «περὶ τροποποιήσεως διατάξεων ἀφορῶσάν τὰς ἀποδοχὰς τῶν δημοσίων υπαλλήλων κλπ.).

Οἱ συνοδοὶ τῆς Ταχυδρομικῆς ἀλληλογραφίας, πρὸς οὓς παρέχεται ἡμερησία ἀποζημίωσις ἴση μὲ τὸ ἐν ἐξηκοστὸν τοῦ ἀρχικοῦ μηνιαίου μισθοῦ αὐτῶν, παρεχομένης δὲ καὶ ἐν τῇ περιπτώσει τῆς αὐθιμερῶν ἐπανόδου, ὡς ἐπίσης καὶ διὰ τὴν ἡμέραν τῆς ἐπιστροφῆς εἰς τὴν ἔδραν, (παρ. 3 ἄρθρ. 9 Ν. Δ. 17 Ἀπριλίου 1935).

Δὲν δικαιούνται ἀποζημιώσεως : Οἱ ἀπομακρυνόμενοι δι' ἐκτέλεσιν ὑπηρεσίας ἐντὸς ἀκτίνας 25 χλμ. ἀπὸ τῆς ἔδρας των, ἐφ' ὅσον ἀποδεδειγμένως ὑπάρχει συγκοινωνιακὸν μέσον ἐπανόδου ἐντὸς τῆς αὐτῆς ἡμέρας (ἄρθρ. 1 παρ. 3).

Οἱ μετακινούμενοι, ὅπως ἐμφανισθῶσιν ἐνώπιον τῶν πειθαρχ. Συμβουλίων καὶ οἱ μετακινούμενοι, ὅπως ἐμφανισθῶσιν ἐνώπιον Ὑγειονομικῶν Ἐπιτροπῶν ἢ ὅπως μετὰσχῶσι προαγωγικῶν ἐξετάσεων (Γ. Δ. Δ. Λ. 113647)1934).

Ὑπολογισμὸς ἡμερησίας ἀποζημιώσεως.

Δι' ἡμερησίαν ἀποζημιώσιν παρέχεται τὸ ἐν τριακοστὸν (1)30 τοῦ ἀρχικοῦ μισθοῦ τοῦ υπαλλήλου δι' ἐκάστην ἡμέραν ἀπουσίας ἐκτὸς τῆς ἔδρας αὐτοῦ. Ἐν πάσει ὁμοῦ περιπτώσει ἡ ἡμερησία αὕτη ἀποζημίωσις δὲν δύναται νὰ ὑπερβῇ τὰς δραχμὰς διακοσίας (ἄρθρ. 9 παρ. 1 Ν. Δ. 17)4)35).

Κατὰ τ' ἀνωτέρω ἡ ἡμερησία ἀποζημίωσις ὑπολογίζεται ἐπὶ τῇ βᾶσει τοῦ ἀρχικοῦ μηνιαίου μισθοῦ, ἤτοι ἄνευ προσαυξήσεων, ἐπιδομάτων κλπ. δὲν δύναται δὲ νὰ εἶναι ἀνώτερον τῶν 200 δρ. καὶ ἐὰν τὸ 1)30 τοῦ μηνιαίου ἀρχικοῦ μισθοῦ ὑπερβαίνει τὸ ποσὸν τοῦτο.

Τῶν ἐπὶ συμβάσει υπαλλήλων ἡ ἡμερησία ἀποζημίωσις εἶναι ἡ ἴδια τῆς συμβάσεως εἰδικῶς καθοριζομένη (Γ. Δ. Δ. Λ. 137067)1934).

Ἡ ἡμέρα ἀναχωρήσεως ὑπολογίζεται καθ' οἷανδήποτε ὥραν αὐτῆς καὶ ἂν ἐγένετο ἡ ἀναχώρησις (Γ. Δ. Δ. Λ. 47494) 1934), οὐχὶ δὲ καὶ ἡ ἡμέρα τῆς ἐπανόδου.

Ἔξοδα κινήσεως.

Ἐξόδων κινήσεως δικαιούνται :

α) Πολιτικοὶ δημόσιοι υπάλληλοι, ἐκτελοῦντες ἐντὸς τῆς πόλεως, ἔνθα ἡ ἔδρα αὐτῶν, ὑπηρεσίαν συνεπαγομένην δαπά-

νας κινήσεως, δικαιούνται ἀντιστοίχου πρὸς τὰς δαπάνας ταύ-
τας ἀποζημιώσεως (ἄρθρ. 6).

β) Οἱ κινούμενοι δι' ἐκτέλεσιν ὑπηρεσίας ἐντὸς ἀκτίνας 25
χλμ. ἀπ' Ἀθηνῶν, Πειραιῶς καὶ Θ)νίκης καὶ 10 χλμ. ἀπὸ
τῶν λοιπῶν πόλεων κωμοπόλεων καὶ χωριῶν (ἄρ. 7 ὑπ' ἄρ.
1016) 37 Ἀναγκ. Νόμου).

γ) Εἰς τὸ ἕκτακτον προσωπικὸν Ὑπηρεσίας Ἐλέγχου τῶν
παραγωγ. Ἔργων πεδιάδων Σερρῶν—Δράμας—Θεσ)νίκης,
ἀντὶ ὁδοιπ. ἐξόδων καὶ συ' αφῶν ἀποζημιώσεων, χορηγεῖται δι'
ἐξοδα κινήσεως αὐτοῦ ἐντὸς τῆς περιοχῆς τῶν ἔργων καὶ εἰς
ἄς περιπτώσεις ἐπαγέρχονται αὐθμερὸν εἰς τὴν ἔδραν αὐτῶν.
δι' ἀποφάσεων τῶν Ὑπουργῶν Οἰκονομικῶν καὶ Συγκοινωνίας,
ἡμερησίᾳ ἀποζημιώσεως μὴ δυναμένη νὰ ὑπερβῇ τὰ 30 ο)ο
τοῦ ἡμερησίου μισθοῦ αὐτοῦ (ἄρθρ. 2 παρ. 1).

δ) Προκειμένου περὶ δημοσίων καταστημάτων κειμένων
ἐκτὸς πόλεως, κώμης ἢ χωρίου, ἐπιτρέπεται, ὅπως εἰς τοὺς
ἀνήκοντας εἰς τὴν ὀργανικὴν δύναμιν τούτων δημοσίους ὑπάλ-
ληλους καὶ μὴ δικαιουμένους νὰ ἐνοικῶσιν ἐν αὐτοῖς, καταβά-
λῃται ἀποζημιώσεις δι' ὁδοιπ. ἐξοδα μεταβάσεως καὶ ἐπανόδου
ἐκ τῆς ἐγγυτέρας πρὸς τὸ Δημόσιον κατὰστημα πόλεως, κώ-
μης ἢ χωρίου. Ἡ ἀποζημιώσις αὕτη ὀρίζεται ἐκάστοτε δι' ἀπο-
φάσεως τοῦ ἀρμοδίου Ὑπουργοῦ καὶ τοῦ Ὑπουργοῦ τῶν Οἰκο-
νομικῶν, κατ' ἀποκοπήν καὶ ἀνευ ἀποδόσεως λ)σμοῦ (ἄρθρ. 7).

Χρῆσις οἰκονομικώτερον μέσων συγκοινωνίας.

Κατὰ τὸ ἄρθρ. 4 παρ. 3 τοῦ Δ)τος, οἱ ὁδοιποροῦντες ὑπάλ-
ληλοι, εἴτε λόγῳ ὑπηρεσίας, εἴτε λόγῳ μεταθέσεως, ὑποχρεοῦν-
ται νὰ χρησιμοποιοῦσιν τὴν συνιομωτέραν ὁδόν, ὡς καὶ τὰ οἰ-
κονομικώτερα μέσα συγκοινωνίας καὶ μεταφορᾶς.

Ἡ ἀνευ δεδελ)καιο λογημένης ἀνάγκης
παρέκλισις ἐκ τῆς ἀνωτέρω διατάξεως, συνεπάγεται ἀνάλο-
γον ἔκπτωσιν ἐκ τῶν παρὰ τοῦ ὑπαλλήλου αἰτουμένων ἐξόδων
κατ' ἐκτίμησιν τοῦ ἀρμοδίου Ὑπουργοῦ.

Δικαιολογητικά.

Τὸ ἄρθρον 5 τοῦ Δ)ματος, ὡς ἐτροποποιήθη διὰ τοῦ ἐδ. 6
τοῦ Ν. Δ. 15)4)35 καθορίζει τὰ ἐξῆς δικαιολογητικά ἐγγρα-
φα, διὰ τὴν ἐκκαθάρισιν καὶ ἀναγνώρισιν τῶν ὁδοιπορ. ἐξόδων
καὶ ἐξόδων μεταφορᾶς καὶ συσκευασίας τῆς οἰκοσκευῆς.

α) ἀντίγραφα τῶν σχετικῶν διαταγῶν,

β) ἀποδείξεις περὶ τοῦ καταβληθέντος ἀντιτίμου τοῦ εἰσι-
τηρίου ἢ τοῦ ἀντιτίμου τοῦ ἀγωγίου. Τοιαύτη ἀπόδειξις δὲν ἀ-
παιτεῖται ἐφόσον τὸ ποσὸν εἶναι κατώτερον τῶν 30 δραχ. Προ-
κειμένου περὶ ὁδοιπ. ἐξόδων λόγῳ μεταθέσεως καὶ πρὸς ἐφαρ-
μογὴν τοῦ ἐδ. 7 τοῦ ἄρθρ. 3 τοῦ Δ)τος, πρόσαρτάται ὑπεύθυνος
δήλωσις τοῦ ὑπαλλήλου περὶ τῆς οἰκογενειακῆς καταστάσεως
αὐτοῦ.

γ) Ἀπόδειξις περὶ τοῦ καταβληθέντος ποσοῦ διὰ τὰ κό-

μιστρα τῆς οἰκοσκευῆς τοῦ μετατιθεμένου ὑπαλλήλου, ἐν ἣ δέον ἀπαραιτήτως νὰ βεβαιῶται καὶ τὸ βάρος τῆς οἰκοσκευῆς ἐπὶ τῇ βάσει τοῦ ὁποίου κανονίζονται τὰ ἐξόδα τῆς συσκευασίας αὐτῶν καὶ τῶν ἐνδιαμέσων ἐξόδων μεταφορῶν αὐτῆς.

δ') Διὰ τὴν ἐκκαθάρισιν τῆς ἡμερησίας ἀποζημιώσεως ὁ δικαιοῦχος ὑπάλληλος ὀφείλει νὰ ἐπισυνάψῃ εἰς τὰ λοιπὰ δικαιολογητικά ἔγγραφα πίνακα ἐμφαίνοντα ἡμερολογιακῶς τὴν ἐκτὸς τῆς ἑδρας αὐτοῦ παραμονὴν του.

Εἰς συμπλήρωσιν τῶν ἀνωτέρω βάσει καὶ τῶν λοιπῶν διατάξεων τοῦ Διατάγματος πρὸς εὐχερσετέραν ἐκκαθάρισιν τῆς δαπάνης καὶ ἀποφυγὴν ἐπιστροφῆς καὶ βραδύτητος ὡς ἐκ ταύτης πρὸς ἐντολὴν τῆς δαπάνης παρέχουμεν τὰς ἐξῆς ὁδηγίας:

1. Οἱ ὑπάλληλοι ἐξερχόμενοι τῆς ἑδρας τῶν πρὸς ἐκτέλεσιν ὑπηρεσίας δέον νὰ ἐπισυνάπτωσιν εἰς τὰ δικαιολογητικά ὄδοιπ. ἐξόδων καὶ ἡμερησίας ἀποζημιώσεως, κεκρωμένα ἀντιλογητικῶν ἐπὶ τῶν περιπτώσεων καθ' ἃς ὁ ὑπάλληλος μετακινεῖται ἐντὸς τῆς περιφερείας του πρὸς ἐκτέλεσιν ὑπηρεσίας, ὑπαγομένης εἰς τὴν ἀρμοδιότητα αὐτοῦ, δι' ἣν δὲν ἀπαιτεῖται εἰδικὴ ἐντολὴ προϊσταμένης Ἀρχῆς κατὰ τὰς κειμένας διατάξεις.

2. Οἱ μετακινούμενοι ὑπάλληλοι λόγῳ μεταθέσεως, δέον νὰ ἔχωσιν ὑπ' ὄψιν τῶν τὰς διατάξεις τοῦ ἀπὸ 22-1-36 (φύλλον Ε. Κ. 42) Ν. Δ. «περὶ ὑποχρέωσης δημοσιεύσεως εἰς τὴν Ἐφημερίδα τῆς Κυβερνήσεως τῶν Β. Δ. πράξεων τῆς Διοικήσεως κλπ.» ἀφρωσῶν μεταβολὴν εἰς τὴν κατάστασιν τοῦ ὑπαλλήλου (διορισμοί, προαγωγαί, μεταθέσεις κλπ.) ὧν τινων ἀνωτέρω γίνεταί μυσία).

3. Δεδομένου ὅτι ἡ δαπάνη δι' ἀρμοδιὰ ἐξόδα τῶν ὑπαλλήλων τῶν μετακινουμένων ἰδίᾳ ἀρμοδιότητι δι' ἐκτέλεσιν ὑπηρεσίας, ἀναλαμβάνεται συνολικῶς, παρέλκει ἡ ἐπισυναψὶς ἀντιγράφου τοῦ ἐγκριτικοῦ τῆς δαπάνης σημειώματος.

4. Εἰς τὰ δικαιολογητικά ἔγγραφα ὄδοιπ. ἐξόδων μετατιθεμένων ἐγγάμων ὑπαλλήλων, δέον νὰ ἐπισυνάπτηται ὑπεύθυνος δήλωσις τῶν μελῶν τῆς οἰκογενείας του, εἰς ἣν ν' ἀναφέρῃ λεπτομερῶς ταῦτα, τὴν ἡλικίαν τῶν τέκνων, περὶ θηλέων δὲ τέκνων καὶ ἀδελφῶν, ὅτι εἶναι ἄγαμοι, προκειμένου περὶ γονέων καὶ ἀδελφῶν νὰ βεβαιῶται ὑπευθύνως ὅτι, συνοικοῦσι μετ' αὐτοῦ καὶ διατρέφονται παρὰ τούτου.

5. Προκειμένου περὶ μὴ μονίμων ὑπαλλήλων, εἰς τὴν κατάστασιν δέον ν' ἀναγράφηται ἀπαραιτήτως καὶ ὁ ὀρισθεὶς ἀρχικὸς μισθός, ὑπὸ δὲ τῶν ἐπὶ συμβάσει προσλαμβανομένων ἢ διὰ τῆς συμβάσεως καθορισθεῖσα ἡμερησία ἀποζημιώσις διὰ τὴν ἐκτὸς ἑδρας ἐκτέλεσιν ὑπηρεσίας.

6. Εἰς ἃς περιπτώσεις ὁ ὑπάλληλος ταξειδεύει δωρεὰν ἢ ἐπὶ ἐκπτώσει ἐπὶ τῆς τιμῆς τοῦ εἰσιτηρίου, εἰς μὲν τὴν στήλην «πληρωθὲν ποσόν» θ' ἀναγραφῆ δωρεὰν ἢ τὸ πραγματικῶς (μετὰ τῆς ἐκπτώσεως) καταβληθὲν ποσόν, ἐν ἰδίᾳ δὲ στήλῃ τὴν τιμὴν τοῦ εἰσιτηρίου ἀκεραίου καὶ βάσει τῆς ὁποίας καθορίζεται τὸ ποσοστὸν.

7. Ὡς ἐν τῷ οἰκείῳ μέρει τοῦ παρόντος ἐκτίθεται καὶ ρητῶς ἐν τῷ Διατάγματι (ἄρθρον 4 ἐδ. 3) ὀρίζεται οἱ ὄδοι-

ποροῦντες ὑπάλληλοι ὑποχρεοῦνται νὰ χρησιμοποιοῦσι τὰ οἰκονομικώτερα μέσα συγκοινωνίας. Κατὰ συνέπειαν ἐὰν ὁ ὑπάλληλος ἀναγκάζεται νὰ παρεκκλίνη τῆς διατάξεως ταύτης, ποιούμενος χρῆσιν οὐχὶ τοῦ οἰκονομικότερου μέσου, ὡς ἡ περίπτωση χρησιμοποίησεως ἰδίου μέσου συγκοινωνίας (αὐτοκινήτου ἐγκλαῆ) δέον ἐν τῷ ἡμερολογίῳ ἢ τῇ καταστάσει νὰ σημειοῦται ἡ αἰτία τοῦ ἄδυνάτου ἢ τοῦ ἀσυμφόρου τῆς χρησιμοποίησεως τοῦ εὐθηνότερου μέσου μεταφορᾶς.

8. Πρὸς ὑπολογισμόν τοῦ ποσοστοῦ, δέον ν' ἀναγράφονται εἰς τὴν κατάστασιν τὰ διανυθέντα χιλιόμετρα. Προκειμένου περὶ χρησιμοποίησεως μισθωμένου αὐτοκινήτου δικαιολογουμένου κατὰ τ' ἀνωτέρω δέον ν' ἀναγράφονται τὰ διανυθέντα χιλιόμετρα κεχωρισμένως, αἱ ὥραι ἀναμονῆς, τὰ διανυθέντα χιλιόμετρα καὶ ἡ τιμὴ κατὰ χιλιόμετρον ὡς πρὸς τὴν τιμὴν κατὰ χιλιόμετρον δὲν ἰσχύουσιν προγενέστεραι διαταγαὶ τοῦ Ὑπουργείου, ἀλλὰ ὡς τοιαύτη λαμβάνεται ἡ ἰσχύουσα τιμὴ, εἴτε δι' Ἀστυνομικῆς διατάξεως, εἴτε ἡ ἀγοραία τοιαύτη ἢ ἐπιτυγχανομένη δι' ἰδιαιτέρας συμφωνίας.

9. Εἰς ἅς περιπτώσεις ὑποβάλλονται συγχρόνως δικαιολογητικὰ πλειόνων δικαιούχων ὑπαλλήλων, ἐπισυνάπτεται καὶ συγκεντρωτικὴ κατάστασις εἰς τριπλοῦν περιλαμβάνουσα τοὺς δικαιούχους καὶ τὸ συνολικὸν δι' ἕκαστον ποσόν, εἰς ἰδιαιτέρας στήλας τὸ διὰ τὰ καταβληθέντα ἔξοδα καὶ τὸ διὰ ἡμερησίαν ἀποζημίωσιν.

10. Αἱ καταστάσεις, δέον νὰ θεωροῦνται παρὰ τοῦ Προϊσταμένου τῆς Ὑπηρεσίας. Ἡ ἔννοια τῆς θεωρήσεως ἐνέχει τὴν ὑπεύθυνον βεβαίωσιν ὑπηρεσιακῆς ἀνάγκης τῆς ἀπομακρύνσεως τοῦ ὑπαλλήλου τῆς ἔδρας του, τῆς ἀκριθείας τῶν δικαιολογουμένων ποσῶν, τῶν ἐκτὸς ἔδρας ἡμερῶν καὶ τῆς τηρήσεως τῶν σχετικῶν διατάξεων καὶ ὅτι δὲν ἦδύνατο νὰ γίνῃ οἰκονομικώτερα διάθεσις.

II. Εἰς τὸ τέλος τῆς καταστάσεως προστίθεται εἰς τὰ ὁδοιπορικὰ ἔξοδα τὸ κατὰ τὸ ἡμερολόγιον συνολικὸν ποσὸν ἡμερησίας ἀποζημιώσεως ἐξαγομένου εἶτα τοῦ συνολικοῦ ἀθροίσματος ὁδοιπ. ἐξόδων καὶ ἡμερησ. ἀποζημιώσεως.

12. Οἱ δικαιούμενοι ἐξόδων κινήσεως ὑποβάλλουσι μόνον κατάστασιν ἐμφανουσαν ἡμερολογιακῶς τὰ ἔξοδα ταῦτα. Ἡ ἡμερολογιακὴ κατάστασις περιλαμβάνουσα ἀναλυτικῶς τὴν αἰτίαν καὶ τὰ δαπανηθέντα ποσά, δέον νὰ ὑπογράφηται παρὰ τοῦ δικαιούχου ὑπαλλήλου καὶ νὰ θεωρῆται ὑπευθύνως παρὰ τοῦ προϊσταμένου τοῦ ὑπαλλήλου, συνεπεῖα διαταγῆς τοῦ ὁποίου ἐκινήθη πρὸς ἐκτέλεσιν ὑπηρεσίας ὁ ὑπάλληλος (Τ.Δ.Δ.Α. 188261/35).

Ἀπαλλαγὴ τελῶν χαρτοσήμου κρατήσεων κλπ.

Ἡ ἐξόφλησις τῶν χρηματικῶν ἐνταλμάτων δι' ὧν καταβάλλονται εἰς τοὺς ὑπαλλήλους τὰ διὰ τοῦ Διατάγματος ὀριζόμενα ἔξοδα κινήσεως καὶ ὁδοιπορικὰ μόνον ἔξοδα εἰς οὐδὲν τέλος χαρτοσήμου ὑπόκεινται ἐνῶ ἀντιθέτως ἡ ἡμερησία ἀποζημίωσις δι' ἐκτέλεσιν ὑπηρεσίας ἐκτὸς ἔδρας ὑπόκειται εἰς τέλος χαρτοσήμου Ἀστικῆς κλίμακος συμφῶνως πρὸς τὸ ἄρθρον 6 τοῦ Α.Ν. 553 ἔτους 1937, ἀπαλλάσσονται δὲ ταῦτα (τὰ τε ὁδοιπορικὰ ἔξοδα καὶ ἡ ἡμερησία ἀποζημίω-

σις) του Φ.Κ.Π. ὡς καὶ τῆς ὑπὲρ τοῦ Μ.Τ.Π.Υ. κρατή-
σεως (ἄρθρ. 8 τοῦ ἀπὸ 22-6-34 Διατάγματος).

Εἰς οὐδὲν τέλος χαρτοσήμου ὑπόκεινται αἱ ἀποδείξεις αἱ
ἐκδιδόμεναι διὰ τὴν καταβολὴν ἀντιτίμου εἰσιτηρίων, κομί-
στρον ἀποσκευῶν οἰουδήποτε μεταφορικοῦ μέσου συμφώνως
πρὸς τὸ ὑπ' ἀριθ. 14 τοῦ Α.Ν. 553 ἔτους 1937.

Ἐν Ἀθήναις τῇ 10 Μαρτίου 1938.

Ὁ Ὑπουργὸς

Κ. ΝΙΚΟΛΟΠΟΥΛΟΣ

Τμήμα Προσωπικοῦ

Ἀριθ. πρωτ. 163084.

Περίληψις

Περὶ τρόπου τηρήσεως βιβλίων ποιότητος.

Πρὸς τὴν Περιφερειακὴν Διοικ. Τ.Τ.Τ.

Τρίπολι

Κατόπιν τῆς ὑπ' ἀριθ. 7861 ἑ. ἑ. ἀναφορᾶς σας καὶ ἐν
συνεχείᾳ πρὸς τὴν ὑπ' ἀριθ. 348683)31)12)37 ἐγκυκλίον μας
ἐγκρίνομεν ὅπως καὶ τὰ βιβλία ποιότητος τοῦ προσωπικοῦ τῶν
Κεντρικῶν ΤΤΤ Γραφείων τῆς δικαιοδοσίας σας διευθυνο-
μένων ὑπὸ Τ.Τ.Τ. Διευθυντοῦ τηρῶνται παρ' ὑμῖν, τροποποι-
ουμένης ὡς πρὸς μέρος τοῦτο τῆς ὑπ' ἀριθ. 151206)1932
(Δελτίον ΤΤΤ 1932 σελὶς 139) ἐγκυκλίου «περὶ τρόπου τη-
ρήσεως βιβλίου ποιότητος».

Σχετικῶς μετὰ τὴν ἀναφερομένην περίπτωσιν τῆς καταχωρή-
σεως τῶν ἐτησίων ἐκθέσεων εἰς τὰ ἐν λόγῳ βιβλία ποιότητος,
γνωρίζομεν ὑμῖν, ὅτι δὲν παρίσταται ἀνάγκη καταχωρήσεως
τούτων, ἐφόσον θὰ τηρῶνται ἐν τῷ Ἀρχειῷ ὑμῶν ἀντίγραφα
τούτων, συμφώνως πρὸς τὴν ὑπ' ἀριθ. 345466)21-12-37 ἐγ-
κυκλίον μας.

Ἐν Ἀθήναις τῇ 7 Μαρτίου 1938.

Ὁ Ὑφυπουργὸς

Κ. ΝΙΚΟΛΟΠΟΥΛΟΣ

Κοινοποιήσις: Περιφερειακὰς Διευθύνσεις ΤΤΤ.

Β'. ΤΑΧ. ΕΚΜΕΤΑΛΛΕΥΣΕΩΣ

Τμήμα Ι.

Ἀριθ. πρωτ. 169437.

Περίληψις

Ὅτι ἡ ἀλληλογραφία τῶν ἐπαρχικῶν καὶ κοινοτικῶν Γεω-
πόνων θὰ γίνεται δεκτὴ «ἐπὶ πιστώσει».

Πρὸς τὴν Περιφ. Διοικ. Τ.Τ.Τ.

Κομοτινὴν

Εἰς ἀπάντησιν τῆς ὑπ' ἀριθ. 12418 ἑμετέρας ἀναφορᾶς,
γνωρίζομεν ὑμῖν ὅτι συμφώνως πρὸς τὸν Α. Ν. 574 οἱ Ἐ-
παρχιακοὶ καὶ οἱ Κοινοτικοὶ Γεωπόνοι ὑπάγονται εἰς τὴν Πε-

159/32
1034
37

ριφερειακὴν Ὑπηρεσίαν τοῦ Ὑπουργείου Γεωργίας κατὰ συνέπειαν ἢ ἀλληλογραφία αὐτῶν θὰ γίνεται δεκτὴ ἀεὶ ἐπί πιστώσει» ὑφ' οὗς ὄρους καὶ τῶν λοιπῶν Δημοσίων Ἀρχῶν.

Ἐν Ἀθήναις τῆ 6 Μαρτίου 1938.

Ὁ Ὑφυπουργὸς
Κ. ΝΙΚΟΛΟΠΟΥΛΟΣ

Κοινοποιήσις :

Ταχ. Ὑπηρεσίας.

Τμήμα II.

Ἀριθ. πρωτ. 172218) 43.

Π ε ρ ί λ η ψ ι ς

Περὶ παγίας προκαταβολῆς ταχυδ. ἐνσήμων χορηγουμένης εἰς ἀγροτικὸν διανομέα.

Πρὸς τὰς Περιφερειακὰς Τ.Τ.Τ. Διευθύνσεις.

Κατόπιν τῆς ὑποβολῆς ἡμῖν ὑπὸ Περιφερειακῆς Δ)σεως ἀναφορᾶς δι' ἧς ζητοῦνται πληροφορίαί σχετικῶς πρὸς τὴν εἰς τοὺς ἀγροτικούς διανομείς χορηγουμένην ὑπὸ τῶν ΤΤΤ. Γραφείων παγίαν προκαταβολὴν ταχ. ἐνσήμων, παραθέτομεν κατωτέρω τὴν ὑπ' ἀριθ. 117851 ἀπὸ 13 Φεβρουαρίου 1928 ἡμετέραν ἐγκύκλιον διαταγὴν «περὶ καθορισμοῦ πιστώσεως παγίας προκαταβολῆς ταχ. ἐνσήμων χορηγουμένης εἰς τοὺς ἀγροτικούς διανομείς» πρὸς γνῶσιν καὶ συμμόρφωσιν.

Ἐν Ἀθήναις τῆ 6 Μαρτίου 1938.

Ὁ Ὑφυπουργὸς
Κ. ΝΙΚΟΛΟΠΟΥΛΟΣ

Τμήμα Ταχ. Ἀνταποκρίσεων - Δεμάτων.

Ἀριθ. πρωτ. 117851 Ε.751.

Π ε ρ ί λ η ψ ι ς

Περὶ καθορισμοῦ πιστώσεως παγίας προκαταβολῆς ταχυδρ. ἐνσήμων χορηγουμένης εἰς τοὺς ἀγροτικούς διανομείς.

Π ρ ὸ ς

τὰς Περιφερειακὰς Διευθύνσεις ΤΤΤ, Ταχ. Τηλ. Δ)σεις Ἀνταλλακτῆρια Ταχυδρομεῖα.

Συνεπεία τῆς ἀπὸ 20 Νοεμβρίου 1927 ὑπ' ἀριθ. 256531) 31 ἀποφάσεως ἡμῶν, δημοσιευθείσης ἐν τῷ ὑπ' ἀριθ. 7 τοῦ Β' Τεύχους τῆς Ἐφημερίδος τῆς Κυβερνήτεως τῆς 30 Ἰανουαρίου 1928, δι' ἧς καθορίζεται ὅπως οἱ προϊστάμενοι τῶν Ταχυδρ. Γραφείων χορηγῶσιν εἰς τοὺς παρ' αὐτοὺς ἀγροτικούς διανομείς ἀντὶ τῆς μέχρι τοῦδε χορηγουμένης 100δραχμῶν πιστώσεως γραμματοσήμου, 300 δραχμῶν τοιαύτην, παρακαλούμεν ὅπως, πρὸς ἀπρόσκοπτον διεξαγωγὴν τῆς ἀγρο-

τικῆς ταχυδρομικῆς Ὑπηρεσίας χορηγήσῃτε εἰς ἕκαστον τῶν παρ' ὑμῶν ἐξαρτωμένων ἀγροτικῶν διανομῶν, συμπληρωματικὴν πίστωσιν παγίας προκαταβολῆς ταχυδρ. ἐνσήμων, ἐφ' ἧσον ἡ ὑπάρχουσα κρίνεται ἀνεπαρκῆς, μέχρι συμπληρώσεως τῆς ἤδη καθορισθείσης τριακοσιαδράχμου τοιαύτης.

Αἱ Περιφερειακαὶ Δ)σεις ΤΤΤ, αἱ Ταχ. Τηλ. Δ)σεις καὶ τὰ Ἀνταλλακτικῆρα Ταχυδρομεία παρακλοῦνται ὅπως, κοινοποιήσωσι τὴν παρούσαν ἐπὶ ἀποδείξει εἰς τὰ Γραφεῖα εἰς ἃ ἐδρεύουσιν ἀγροτικοὶ διανομαῖς.

Ἐν Ἀθήναις τῇ 13 Φεβρουαρίου 1928.

Τμήμα II.

Ἀριθ. πρωτ. 156487)43.

Περίληψις.

Περὶ μισθώσεως γραμματ(ρίδων.

Πρὸς τὰς Περιφ)κὰς ΤΤΤ. Δ)σεις Κεντρ. Ταχυδρομείου Ἀθηνῶν.

Κατόπιν τῶν Βασ. Διαταγμάτων, τῆς 17 Δεκεμβρίου 1936 Δελτίον ΤΤΤ 1937 σελίς 36 καὶ τῆς 7 Ἰουλίου 1937 Δελτίον 1937 σελίς 687 περὶ δικαιοδοσίας καὶ ἀρμοδιότητος τῶν Περιφερειακῶν ΤΤΤ Δ)σεων, ἐν οἷς καθορίζεται ὅτι μεταδίδεται ὑμῖν ἡ ἀρμοδιότης τῆς ἐγκρίσεως μισθώσεως τῶν γραμμ(ρίδων τῶν ΤΤΤ Γραφείων τῆς ἡμετέρας δικαιοδοσίας καὶ ἐν συνεχείᾳ τῆς ἀπὸ 25 Αὐγούστου π. ἔ. ὑπ' ἀριθμ. 272591)43 ἡμετέρας σχετικῆς διαταγῆς, ἀνακοινούμεν ὑμῖν ὅτι, ἀπὸ τοῦ προσεχοῦς οἰκονομικοῦ ἔτους 1938—39 μεταδίδεται πλήρως ὑμῖν ἡ ὑπηρεσία αὕτη.

Κατὰ ταῦτα παρακαλοῦμεν ὅπως διατάξῃτε ἐπειγόντως τὰ ὑφ' ὑμῶν Γραφεῖα νὰ υποβάλωσιν ὑμῖν ἀπὸ 1ης προσεχοῦς Ἀπριλίου καὶ ἐφεξῆς τὰ στοιχεῖα μισθώσεως τῶν ἐν λόγῳ γραμμ(ρίδων, ἐφαρμόζοντας ἐν προκειμένῳ τὰς διατάξεις τοῦ ἀρθροῦ 51 τοῦ Νόμου 4581)1930 περὶ ταχ)κῆς ἀνταποκρίσεως. Βιβλίου διαχειρίσεως τῶν ἐν λόγῳ γραμμ(ρίδων ἀπεστάλη ἤδη ὑμῖν παρὰ τῆς Γενικῆς Ἀποθήκης Ὑλικῶν ΤΤΤ.

Εἰς τὸ τέλος ἐκάστης ἐξαμηνίας τοῦ οἰκονομικοῦ ἔτους θέλετε ὑπέβαλλη ἡμῖν συμφώνως πρὸς τὴν ὑπ' ἀριθ. 218540) 1937 ἐγκύκλιον ἡμῶν διαταγὴν Δελτίον ΤΤΤ 1937 τὴν ἐν σελίδι 384 ὀριζομένην κατάστασιν, ἐν ἣ νὰ ἐμφαίνηται ὁ ἀριθμὸς τῆς μισθωθείσης γραμματοθυρίδος, ὁ χρόνος τῆς μισθώσεως, ὁ ἀριθμὸς καὶ ἡ χρονολογία τοῦ γραμματίου καταθέσεως τοῦ μισθώματος καὶ τὸ ποσὸν αὐτοῦ.

Ἐν Ἀθήναις τῇ 6 Μαρτίου 1938.

Ὁ Ὑφυπουργὸς
Κ. ΝΙΚΟΛΟΠΟΥΛΟΣ

Τμήμα II.

Ἄριθ. πρωτ. 160003.

Περίληψις

Ἀνακοινούνται τροποποιήσεις ἰσοδυνάμων.

Πρὸς τὰ Ταχυδρομικὰ Γραφεῖα.

Εἰς τὴν ὑπ' ἄριθ. 4 ὑπηρεσιακὴν ἐκδοσιν ὑπὸ τὸν τίτλον «Ταχ. Τιμολόγια ἐφαρμοζόμενα εἰς τὰς χώρας τῆς Παγκ. Ταχ. Ἐνώσεως» ἐπιφέρατε, παρακαλοῦμεν, τὰς ἐξῆς τροποποιήσεις:

Σελίς 20. Hong Kong.	
Στήλη 4η:	Ἀντικαταστήσατε διὰ 5 sents.
» 5η:	» » 10 »
» 9η:	» » 25 »
» 11η:	» » 25 »
» 12η:	» » 25 »
Σελίς 10η Brésil:	
Στήλη 1η:	Ἀντικαταστήσατε διὰ 1200 reis.
» 2α:	» » 700 »
» 3η:	» » 500 »
» 4η:	» » 250 »
» 5η:	» » 500 »
» 7η:	» » 500 »
» 8η:	» » 2500 »
Στήλη 9η:	Ἀντικαταστήσατε διὰ 1300 reis.
» 10η:	» » 2500 »
» 11η:	» » 1300 »
» 12η:	» » 2500 »
Σελίς 28 États du Levante.	
Στήλη 1η:	Ἀντικαταστήσατε διὰ 10 piastres.
» 9η:	» » 10 »
» 10η:	» » 10 »
Σελίς 10: Bolivie:	
Στήλη 12η:	Ἀντικαταστήσατε διὰ 40 centavos.
Σελίς 16: Bureaux de poste Britaniques au Maroc :	
Διαγράψατε τὴν ὑπὸ στοιχεῖον β' Zoul Française.	
Σελίς 12η: Espagne:	
Στήλη 8η:	Ἀντικαταστήσατε διὰ 1 peseta 25 centimos
Σελίς 14η: Etiophie:	
Διαγράψατε ὅλας τὰς ἐνδείξεις τῶν στηλῶν τῆς χώρας ταύτης.	
Ἰδία σελίς: Algerie:	
Ἀντικαταστήσατε ἐνδείξεις στήλης 11ης διὰ: 1 franc 50 centimes.	
Σελίς 18η: Dominique:	
Στήλη 4η:	Ἀντικαταστήσατε διὰ 1)2 peny.
Σελίς 22α: Rho de sia du Nord:	
Στήλη 2α:	Ἀντικαταστήσατε διὰ 2 pense.
Σελίς 26η: Honduras Reppublique:	
Στήλη 9η:	Ἀντικαταστήσατε διὰ 10 centavos.

Σελίς 28η: Colonies Italiennes:

Κάτωθεν τῆς ἐνδείξεως ταύτης, ἀναγράψατε καὶ τὰς ἐξῆς ἐπαρχίας Ἀνατ. Ἀφρικῆς: Addis — Abeba, Amara, Ery-trée, Gala et Sidama, Harar, Somalie Itallenne.

Ἴδια σελίς Libera.

Στήλη 11η: Ἀντικαταστήσατε διὰ 10 cents.

Σελίς 30η: Norvège:

Στήλη 7η: Ἀναγράψατε 14 ore.

» 8η: » 70 »

Ἴδια σελίς PANAMA:

Στήλη 12: Ἀντικαταστήσατε διὰ 10 sentesimos.

Ἴδια Σελίς: Paraguay:

Στήλη 10η: διαγράψατε τὴν ἐνδειξιν 5 pesos.

Σελίς 34η: El Salvador:

Στήλη 12η: Ἀντικαταστήσατε διὰ 20 centavos.

Ἴδια Σελίς: Suède:

Στήλη 12η: Ἀντικαταστήσατε διὰ 50 öre.

Ἐν Ἀθήναις τῇ 4 Μαρτίου 1938.

Ὁ Ὑφυπουργὸς
Κ. ΝΙΚΟΛΟΠΟΥΛΟΣ

Τμήμα II

Ἀριθ. 175804.

Π ε ρ ί λ η ψ ι ς .

Θερρινὰ δρομολόγια Air France.

Πρὸς Ταχ. Γραφεῖα τοῦ Κράτους.

Κατωτέρω κοινοποιούμεν τὰ θερρινὰ ἀεροπορικὰ δρομολόγια τῆς Ἐταιρείας ἰσχύοντα ἀπὸ 27-3-38 μέχρι 31-10-1938.

Ἐν Ἀθήναις τῇ 15 Μαρτίου 1938.

Ὁ Ὑφυπουργὸς
Κ. ΝΙΚΟΛΟΠΟΥΛΟΣ

Πέμπτη

05.45 ἀν.	ΜΑΣΣΑΛΙΑ	ἄφ. 16.10
10.45 ἄφ.	ΝΕΑΠΟΛΙΣ	ἀν. 11.00
11.15 ἀν.	ΝΕΑΠΟΛΙΣ	ἄφ. 10.30
15.30 ἄφ.	ΚΕΡΚΥΡΑ	ἀν. 08.10
16.00 ἀν.	ΚΕΡΚΥΡΑ	ἄφ. 07.40
18.40 ἄφ.	ΑΘΗΝΑΙ	ἀν. 05.00

Πέμπτη

Παρασκευὴ

04.30 ἀν.	ΑΘΗΝΑΙ	ἄφ. 15.55
08.00 ἄφ.	ΚΑΣΤΕΛΛΟΡΙΖΟΝ	ἀν. 13.25
08.45 ἀν.	ΚΑΣΤΕΛΛΟΡΙΖΟΝ	ἄφ. 12.40
12.25 ἄφ.	ΤΡΙΠΟΛΙΣ	ἀν. 09.00
14.00 ἀν.	ΤΡΙΠΟΛΙΣ	ἄφ. 07.20
18.20 ἄφ.	ΒΑΓΔΑΤΗ	ἀν. 05.00

Τετάρτη

Σάββατον

03.00 ἀν.	ΒΑΓΔΑΤΗ	ἄφ. 16.45
06.45 ἄφ.	ΜΠΟΥΣΙΡ	ἀν. 13.50
07.25 ἀν.	ΜΠΟΥΣΙΡ	ἄφ. 13.05
11.00 ἄφ.	ΔΖΑΣΚ	ἀν. 09.35
11.45 ἀν.	ΔΖΑΣΚ	ἄφ. 08.50
17.45 ἄφ.	ΚΑΡΑΣΙ	ἀν. 07.00

Τρίτη

Κυριακή

05.30	άν.	ΚΑΡΑΣΙ
08.20	ἄφ.	ZONTΠΟΥΡ
09.05	άν.	ZONTΠΟΥΡ
12.45	ἄφ.	ΑΛΛΑΧΑΜΠΑΔ
13.30	άν.	ΑΛΛΑΧΑΜΠΑΔ
16.55	ἄφ.	ΚΑΛΚΟΥΤΑ

Δευτέρα

ἄφ.	17.00
άν.	14.10
ἄφ.	13.25
άν.	09.45
ἄφ.	09.00
άν.	06.25

Δευτέρα

06.55	άν.	ΚΑΛΚΟΥΤΑ
10.05	ἄφ.	ΑΚΥΑΜΠ
10.50	άν.	ΑΚΥΑΜΠ
13.00	ἄφ.	ΡΑΝΓΚΟΥΝ
13.45	άν.	ΡΑΝΓΚΟΥΝ
16.45	ἄφ.	ΜΠΑΝΓΚΟΚ

Κυριακή

ἄφ.	16.10
άν.	14.10
ἄφ.	13.25
άν.	11.15
ἄφ.	10.30
άν.	08.30

Τρίτη

06.00	άν.	ΜΠΑΝΓΚΟΚ
09.15	ἄφ.	ΣΑΪΓΚΩΝ
10.15	άν.	ΣΑΪΓΚΩΝ
15.15	ἄφ.	ΧΑΝΟΙ

Σάββατον

αφ.	14.45
άν.	11.30
ἄφ.	10.30
άν.	05.30

Τμήμα III.

Ἄριθ. πρωτ. 166556) 119.

Π ε ρ ί λ η ψ ι ς

Περὶ τρόπου ἐπιστροφῆς εἰς τὴν καταγωγὴν τῶν τῶν εἰς τὴν κατηγορίαν τῶν ἀχρήστων περιπιπτόντων μικροδεμάτων.

Πρὸς ἀπάσας τὰς Ταχ)κὰς Ὑπηρεσίας.

Ἐπανειλημμένως παρατηρήθη ὅτι ἕνια ταχ)κὰ γραφεῖα ἐπιστρέφουσιν ἀπ' εὐθείας εἰς τὴν καταγωγὴν τῶν μετὰ τῶν συνοδευτικῶν τῶν τελῶν, διασαφῆσεων τὰ εἰς τὴν κατηγορίαν τῶν ἀχρήστων καὶ ἀζητήτων περιπίπτοντα μικροδέματα ἀντισυμφώνως πρὸς τὰ κεκανονισμένα (ἔρα ἀνακοινώσεις κανονιστικῶν διατάξεων ἐκτελέσεως τῆς ὑπηρεσίας μικροδεμάτων κλπ. δελτίου ΤΤΤ ἄριθ. 18) 1936 σελίς 775) νὰ ἐπιστρέφωσιν αὐτὰ εἰς τὰ ἀρχικῶς διαβιβάσαντα Γραφεῖα Μικροδεμάτων Ἀθηνῶν Ἡεσσαλονίκης, ἀναλόγως διὰ τὴν ἀκύρωσιν τῶν ἀντιστοίχων τελωνιακῶν τῶν διασαφῆσεων.

Ἐπειδὴ ἡ τοιαύτη ἐνέργεια οὐ μόνον ἀντικανονικὴ τυγχάνει, ἀλλὰ καὶ ἀπασχολεῖ τόσον τὴν καθ' ἡμᾶς Ὑπηρεσίαν ὅσον καὶ τὴν ἀρμοδίαν τοιαύτην τοῦ ἐπὶ τῶν Οἰκονομικῶν Ὑπουργείου, διὰ τὴν ἐκ τῶν ὑστέρων ἀκύρωσιν τῶν τελωνιακῶν διασαφῆσεων τῶν κατὰ τὸν ἀνωτέρω ἀντικανονικὸν τρόπον ἐπιστρεφομένων μικροδεμάτων, παρακαλοῦμεν, ὅπως τοῦ λοιποῦ συμμορφωθῆτε ἀπαρεγκλίτως πρὸς τὰς κεκανονισμένας διατάξεις πρὸς πρόληψιν δυσαρέστων εἰς θάρος παντὸς ὑπαίτιου συνεπειῶν. Τοῦτέστι τὰ πρὸς ἐπιστροφήν μικροδέματα δεόν νὰ διαβιβάζωνται ἐντὸς ἰδιαίτερου σάκκου ἢ δέσμης ἀναλόγως τοῦ ποσοῦ τούτων, ἐπιγραφομένης διὰ μὲν τὰ παρὰ τοῦ Γραφείου Ἐκτελωνισμοῦ Μικροδεμάτων Ἀθηνῶν ἐκτελωνισθέντα πρὸς τὸ Γραφεῖον ἐκτελωνισμοῦ μικροδεμάτων τοῦ Κεντρικοῦ Ταχυδρ. Ἀθηνῶν», διὰ δὲ τὰ παρὰ τοῦ Γραφείου ἐκτελωνισμοῦ μικροδεμάτων τοῦ Ταχυδρομείου Θεσσαλονίκης

ἐκτελωνισθέντα πρὸς τὸ Γραφεῖον ἐκτελωνισμοῦ μικροδεμά-
των τοῦ Ταχυδρομείου Θεσσαλονίκης.

Ἐν Ἀθήναις τῇ 5 Μαρτίου 1938.

Ὁ Ὑφυπουργὸς
Κ. ΝΙΚΟΛΟΠΟΥΛΟΣ

Τμῆμα IV.

Ἀριθ. 172115.

Π ε ρ ί λ η ψ ι ς.

Ὁρισμὸς τιμῆς Γαλλικοῦ φράγκου πρὸς δραχμὰς 3,45 ἀπὸ
10)3)38 διὰ πληρωμὴν ἐπιταγῶν ἐξωτερικοῦ.

Περιφερειακὰς Τ.Τ.Τ. Δ)σεις, καὶ Τ.Τ.Τ. Γραφεῖα
Ἐπιταγῶν.
(Ἐκκοινοποιήθη)

Ἀπὸ δεκάτης (10) Μαρτίου 1938 τιμὴ γαλλικοῦ φράγκου
διὰ πληρωμὴν ἐπιταγῶν ἐξωτερικοῦ δραχμαὶ τρεῖς καὶ λεπτὰ
τεσσαράκοντα πέντε (3,45).

Ἐν Ἀθήναις τῇ 9 Μαρτίου 1938.

Ὁ Ὑφυπουργὸς
Κ. ΝΙΚΟΛΟΠΟΥΛΟΣ

Τμῆμα IV.

Ἀριθ. 172117.

Π ε ρ ί λ η ψ ι ς.

Ὁρισμὸς τιμῆς γαλλικοῦ φράγκου πρὸς δραχ. 3.40 ἀπὸ 11)
3)1938 διὰ πληρωμὴν ἐπιταγῶν ἐξωτερικοῦ.

Περιφερειακὰς Τ.Τ.Τ. Διευθύνσεις καὶ Τ.Τ.Τ. Γραφεῖα
Ἐπιταγῶν.
(Ἐκκοινοποιήθη)

Ἀπὸ ἐνδεκάτης (11) Μαρτίου 1938 τιμὴ γαλλικοῦ φράγ-
κου διὰ πληρωμὴν ἐπιταγῶν ἐξωτερικοῦ δραχμαὶ τρεῖς καὶ
λεπτὰ τεσσαράκοντα (3.40).

Ἐν Ἀθήναις τῇ 10 Μαρτίου 1936.

Ὁ Ὑφυπουργὸς
Κ. ΝΙΚΟΛΟΠΟΥΛΟΣ

Τμῆμα IV

Ἀριθ. πρωτ. 172476.

Π ε ρ ί λ η ψ ι ς

Ὁρισμὸς τιμῆς Γαλλικοῦ φράγκου πρὸς δραχμ. 3.10 ἀπὸ
16)3)1938 διὰ πληρωμὴν ἐπιταγῶν ἐξωτερικοῦ.

Ὁρισμὸς τιμῆς γαλλικοῦ φράγκου πρὸς δραχ. 3.10 ἀπὸ
16)4)1938 διὰ πληρωμὴν ἐπιταγῶν ἐξωτερικοῦ.

(Ἐκκοινοποιήθη).

Ἀπὸ δεκάτης ἑκτῆς (16) Μαρτίου 1938 τιμὴ Γαλλικοῦ

φράγκου διὰ πληρωμὴν ἐπιταγῶν ἐξωτερικοῦ δραχμαὶ τρεῖς καὶ λεπτὰ δέκα (3.10).

Ἐν Ἀθήναις τῇ 15 Μαρτίου 1938.

Ὁ Ὑφυπουργὸς
Κ. ΝΙΚΟΛΟΠΟΥΛΟΣ

Γ'. ΤΗΛΕΦ. - ΤΗΛΕΓΡ. ΕΚΜΕΤΑΛΛΕΥΣΕΩΣ

Τμῆμα I.

Ἀριθ. πρωτ. 168895.

Π ε ρ ί λ η ψ ι ς

Περὶ χαρακτηρισμοῦ ὡς Ν.Υ.Τ. ἢ Κ.Υ.Τ. τηλ.) των κατα-
τιθεμένων κατὰ τὰς νυκτερινὰς ὥρας Κυριακῆς.

Πρὸς Κεντρικὸν Τηλεγραφεῖον Ἐνιαῦθα.

Ἐπὶ 1376 ἐ. ἔ. ἐρωτήματος, ἀνακοινούμεν ὅτι, ἡ ἔννοια τῆς τελευταίας παραγράφου τῆς ὑπ' ἀριθ. (397124)1936 ἐγκυκλίου, εἶναι ὅτι, δύνανται τὰ κατατιθέμενα πρὸς ἀποστολὴν συνήθη τηλεγραφήματα κατὰ τὰς μεταμεσονυκτίους ὥρας τοῦ Σαββάτου πρὸς τὴν Κυριακὴν, ὡς καὶ κατὰ τὸ δίωρον 22-24 ὥρας τῆς Κυριακῆς νὰ χαρακτηρίζονται τῇ αἰτήσῃ τῶν ἀποστολέων εἴτε ὡς ΝΥ.Τ., εἴτε ὡς Κ.Υ.Τ. ὑπὸ τοὺς περιορισμοὺς τοῦ οἰκείου ἀπὸ 22)12)1936 Β. Διατάγματος

Ἐν Ἀθήναις τῇ 5 Μαρτίου 1938.

Ὁ Ὑφυπουργὸς
Κ. ΝΙΚΟΛΟΠΟΥΛΟΣ

Κοινοποιήσις :— Τ.Τ.Τ. Γραφεῖα.

Τμῆμα I.

Ἀριθ. πρωτ. 166754.

Π ε ρ ί λ η ψ ι ς

Τροποποιήσις τελῶν τηλ.)κοῦ Τιμολογίου.

*Πρὸς Κεντρικὸν Τηλεγραφεῖον καὶ Γραφεῖα Κράτους Ρα-
διοτηλ.)κοὺς Σταθμοὺς, Βάρην, Χίον, Κέρκυραν.*

Ἀπὸ πρώτης Ἀπριλίου τέλος Γραφείων Charbar καὶ Jask ἀφομοιοῦνται πρὸς τὸ τέλος τῶν Autres Bureaux τοῦ Iran δι' ὄλων τῶν ὁδῶν.

Κατ' ἀκολουθίαν δέον ἐν σελίδι 26 τοῦ τιμολογίου ν' ἀντικαταστάθῃ τὸ ἤδη ἐμφαινόμενον ἔναντι τῶν εἰρημένων Γραφείων τοῦ Iran τέλος τῶν ὁδῶν Radio--Belgrade καὶ London--Marconi διὰ τοῦ νέου τούτου 1, 81, νὰ διαγραφῇ δὲ ἡ ὑποσημείωσις δ') ἐν τῇ στήλῃ τῶν παρατηρήσεων.

Ὁ Ὑφυπουργὸς
Κ. ΝΙΚΟΛΟΠΟΥΛΟΣ

Τμήμα Ι.

Ἀριθ. 166766.

Π ε ρ ῖ λ η ψ ι ε

Ὅπως ἐπὶ τῶν τῆ αἰτήσει τῶν ἀποδεκτῶν τηλεφωνουμένων (τηλ)των μὴ ἀναγράφηται ἢ διατιμωμένη ἔνδειξις Τ.Λ.Φ.).

Πρὸς τὰς Περιφερ. Τ.Τ.Τ. Διευθύνσεις καὶ Γραφεῖα Κράτους.

Ἐπὶ σκοπῷ εὐρυτέρας ἀναπτύξεως τῆς ὑπηρεσίας τηλεφωνουμένων τηλεγραφημάτων, τροποποιούντες τὸ ε' ἐδάφιον τῆς Ὑ παραγράφου τῆς ὑπ' ἀριθ. 180549)22-2-36 ἐγκυκλίου «περὶ καθιερώσεως ὑπηρεσίας τηλεφωνουμένων τηλεγραφημάτων» καθορίζομεν ὅπως ἐπὶ τῶν τῆ αἰτήσει τῶν ἀποδεκτῶν ἐπιδιδομένων τηλεφωνικῶς τηλεγραφημάτων μὴ ἀναγράφηται ἢ διατιμωμένη ἔνδειξις «Τ.Λ.Φ.». Κατὰ ταῦτα ἡ σχετικὴ χρέωσις θὰ περιλαμβάνη μόνον τὰ πρόσθετα πρὸς ταῦτο τέλη. 2 δραχμᾶς μέχρις 20 λέξεων καὶ μίαν δραχμὴν δι' ἐκάστην δεκάδα ἢ κλάσμα αὐτῆς διὰ τὰς ὑπὲρ τὰς 20 λέξεις.

Ἐν Ἀθήναις τῆ 10 Μαρτίου 1938.

Ὁ Ὑφυπουργὸς

Κ. ΝΙΚΟΛΟΠΟΥΛΟΣ

Τμήμα Ι.

Ἀριθ. πρωτ. 166742

Π ε ρ ῖ λ η ψ ι ε

Τροποποιήσεις Τηλεγραφικοῦ Τιμολογίου.

*Πρὸς Κεντρικὸν Τηλ)φείον καὶ Γραφεῖα Κράτους. Ραδιο-
τηλ)κούς Σταθμούς. Βέρνην, Χίον Κέγκουαν.*

Ἀνακοινοῦμεν ὑμῖν ὅτι δέον νὰ ἐπενεχθῶσιν αἱ κάτωθι τροποποιήσεις ἐν τῷ Τηλεγραφικῷ τιμολογίῳ :

1) Ἐν σελίδι 37 νὰ ἐξομοιωθῇ τὸ τέλος τῆς ὁδοῦ Radio-Belgrade πρὸς τὸ τέλος τῆς ὁδοῦ Eastern ἔναντι τῆς ὑπ' αὐτῆς ἀρ. 29 χώρας (Sarawak).

2) Ἐν σελίδι 35 νὰ διαγραφῆ ἐν τῇ ὑπ' ἀρ. 35 χώρα (Chili) τὸ ὄνομα τοῦ Γραφείου Magallanes Chili ἄντ αὐτοῦ δὲ νὰ σῆμειωθῇ τὸ ὄνομα τοῦ Γραφείου Punta-Arena, Chile.

Ἐπίσης δέον ὅπως ἐν τῇ οἰκείᾳ σελίδι τοῦ Διεθνoῦς Τηλεγραφικοῦ ὀνοματολογίου ἀντικατασταθῇ τὸ ὄνομα τοῦ Γραφείου Magallanes Chile διὰ τοῦ νέου τοιοῦτου Punta Arenas Chile. μεταφερομένου ἰς τὴν οἰκείαν ἀλφαθητικὴν σειράν,

Ἐν Ἀθήναις τῆ 4 Μαρτίου 1938.

Ὁ Ὑφυπουργὸς

Κ. ΝΙΚΟΛΟΠΟΥΛΟΣ

Τμήμα Ι.

Ἀριθ. 167133.

Περίληψις

Περὶ ὁδοῦ δι' ἣν εἰσπράττονται προπληρωνόμεναι ἀπαντήσεις.

Πρὸς τὴν IV Περιφ(κ)ήν Τ.Τ.Τ. Δ(ο)ιν.

Ἐπὶ 6056 ἀναφορᾶς, ἀνακοινοῦμεν, ὅτι δεδομένου κατὰ γενικὴν ἀρχήν, ὅτι τὰ τέλη τῶν προπληρωνομένων ἀπαντήσεων εἰσπράττονται δι' ἧς ὁδοῦ κατευθύνεται τὸ ἀρχικὸν τηλ)μα, ἡ ἔννοια τῆς ὑπ' ἀριθ. 142258 ἐ. ἔ. ἐγκυκλίου εἶναι ὅπως καὶ διὰ τὰ ἀπαντητικὰ τηλ)ματα τὰ διαβιβαζόμενα διὰ τοῦ ἀσυρμάτου προεἰσπράττωνται τέλη Κρατικά. Εἰς περίπτωσιν καθ' ἣν τὸ ἀρχικὸν τηλ)μα κατευθύνεται δι' Ἑταιρείας τὰ διὰ τὴν ἀπάντησιν τέλη θὰ εἰσπραθῶσιν ἐπίσης δι' ἑταιρείας μέσῳ τῆς ὁποίας θὰ διαβιβάσῃ ἡ ἀπάντησις. Αἱ ἐκδιδοόμεναι συνεπῶς ἐν τῇ περιπτώσει ταύτῃ εἰδικαὶ ἀποδείξεις (BON) θὰ φέρωσι τὴν ἔνδειξιν ταύτην.

Πρὸς τοῦτο τὰ γραφεῖα παρ' οἷς λειτουργοῦσιν γραφεῖα Ἦστερν ὑποχρεοῦνται ἵνα ἐν τῇ διαδιβάσει περαιτέρω διὰ τῶν Κρατικῶν γραμμῶν μέχρι τοῦ τελικοῦ προορισμοῦ τῶν ὑπὸ τῆς Ἑταιρείας παραβιδομένων αὐτοῖς τηλ)μάτων μεταβιβάζωσιν ἀνελλιπῶς τὴν ἔνδειξιν Δ. Ε. (Δ' ἑταιρείας) πρὸς καθοδήγησιν τῶν γραφείων τοῦ προορισμοῦ διὰ τὴν ἔκδοσιν τῆς εἰδικῆς ὡς ἄνω ἀποδείξεως καὶ τὴν κατεύθυνσιν τῶν ἀπαντητικῶν τηλ)μάτων. Ἡ ἔνδειξις αὕτη νοεῖται, ὅτι θὲν θὰ μεταβιβάζεται ὑπὸ τῶν ἐν λόγῳ γραφείων ἐπὶ τῶν τηλ)μάτων ἅτινα φέρουσι τὴν ἔνδειξιν κατὰ παρέκλισιν (Χανιά) καθ' ὅσον ἡ συνδρομὴ ἐπὶ τοῦ προκειμένου τῆς Ἑταιρείας παρέχεται ἄνευ ὑποχρέωσεως πρὸς καταβολὴν αὐτῆς τελῶν διὰ τὴν αἰτίαν ταύτην, ἡ δὲ εἰσπραξις ἔχει γίνεσθαι διὰ τῶν Κρατικῶν γραμμῶν, ἣν ὁδὸν ἀφείλουσι νὰ ἀκολουθήσωσιν καὶ αἱ ἀπαντήσεις, πλὴν ἂν οἱ ἀποστολεῖς τούτων (ἀπαντητικῶν τηλ)μάτων) ἐπιθυμῶσιν τὴν χρησιμοποίησιν τῆς ὁδοῦ Ἑταιρείας ὁπότε καταβάλλωσι τὸ τέλος ταύτης.

Ἐν Ἀθήναις τῇ 1 Μαρτίου 1938.

Ἐντολῇ Ἑπουργοῦ
 Ὁ Διευθυντῆς
 Δ. ΧΡΟΝΟΠΟΥΛΟΣ

Ἀνακοίνωσις : ΤΤΤ. Ὑπηρεσίας

Δ'. ΤΑΧ. ΤΑΜΙΕΥΤΗΡΙΟΥ**Δεῦθυνσις Ταχ. Ταμιευτηρίου**

Ἀριθ. πρωτ. 107307.

Περίληψις

Περὶ τροποποιήσεων Κανονισμοῦ Ταχ. Ταμιευτηρίου.
 Ἀπαντῶν Τ.Τ.Τ. Γραφεῖα Κράτους ἐκτελοῦντα ὑπηρεσίαν Ταχ. Ταμιευτηρίου.

Ἀνακοινοῦμεν ὑμῖν ὅτι, διὰ τοῦ ἄρθρου 22 παρ. 2 τοῦ

Ἐναγκ. Νόμου 1118)1938 «περὶ τροποποιήσεως καὶ συμπληρώσεως τῶν κειμένων διατάξεων περὶ Ταχ. Ταμειυτηρίου», συμπληροῦντος τὸ ἄρθρον 10 τοῦ Νόμου ΓΥΜΣΤ', καθωρίσθη ὅτι, πᾶσα ἀπώλεια βιβλιαρίου ὑπὸ καταθέτου δέον νὰ γνωστοποιηταί πρὸς τὴν Γεν. Διεύθυνσιν Ταχ. Ταμειυτηρίου ἢ τὸ πλησιέστερον τῆς κατοικίας τοῦ καταθέτου Περιφερειακῶν ΤΤΤ Γραφεῖον ἐντὸς τριμήνου ἀπὸ τῆς ἀπωλείας.

Ἐπὶ πάσης βραδυτέρας δηλώσεως τοιαύτης ἀπωλείας τὸ Ταχ. Ταμειυτήριον οὐδεμίαν εὐθύνην φέρει ἀπέναντι τοῦ καταθέτου διὰ πᾶσαν ὑπὸ τρίτου προσκόμισιν τοῦ ἐν λόγῳ βιβλιαρίου κατὰ τὸν ἐν τῷ μεταξὺ χρόνον καὶ δι' ἀπάτης ἢ πλαστογραφίας ἐξόρλησιν μέρους ἢ τοῦ ὅλου τῆς καταθέσεως.

Συνιστῶμεν ὅπως, εἰς τὰς ἐκάστοτε ὑποβαλλομένας εἰς τὰ Γραφεῖα δηλώσεις ἀπωλείας βιβλιαρίων Ταμειυτηρίου νὰ δηλωθῶνται παρὰ τοῦ ἐνδιαφερομένου καὶ ὁ χρόνος καθ' ὃν ἔλαβε χώραν ἡ ἀπώλεια τοῦ βιβλιαρίου. Κατὰ τὰ λοιπὰ ἔχουσιν ἐφαρμογὴν αἱ διατάξεις τοῦ Κανονισμοῦ περὶ ἐκτελέσεως τῆς ὑπηρεσίας Ταχυδρ. Ταμειυτηρίου.

Ὁ Γεν. Διευθυντὴς
ΠΕΤΡΟΣ ΟΙΚΟΝΟΜΙΑΔΗΣ

Ἄριθ. πρωτ. 107308.

ΤΤΤ Γραφεῖα Κράτους ἐκτελοῦντα ὑπηρεσίαν Ταχ. Ταμ.

Ἀνακοινοῦμεν ὑμῖν ὅτι, διὰ τοῦ ἄρθρου 20 τοῦ Ἐναγκ. Νόμου 1118)1936 «περὶ τροποποιήσεως καὶ συμπληρώσεως τῶν κειμένων διατάξεων περὶ Ταχ. Ταμειυτηρίου», καθωρίσθη ὅτι, ἡ ἐπιστροφή μέρους ἢ τοῦ ὅλου τοῦ καταθεθεμένου ποσοῦ γίνεται εἰς τὸν κτήτορα τοῦ βιβλιαρίου ἢ τὸν νόμιμον ἀντιπρόσωπον αὐτοῦ, ἐπὶ τῇ πρῶταγωγῇ τοῦ βιβλιαρίου.

Προκειμένου περὶ ἐπιστροφῆς ποσοῦ μείζονος τῶν 500 δραχμῶν αὕτη δὲν δύναται νὰ γίνῃ πρὸ τῆς παρελεύσεως 15 ἡμερῶν ἀπὸ τῆς πρώτης καταθέσεως, ἐὰν ἡ ἀπόδοσις πρόκειται νὰ γίνῃ εἰς τόπον ἄλλον ἢ τὸν τῆς καταθέσεως.

Κατὰ συνέπειαν τὰ Γραφεῖα εἰς τὰ ὅποια δὲν ἐγένετο ἡ ἀρχικὴ κατάθεσις δύνανται νὰ ἀποδώσωσι τὴν κατάθεσιν ταύτην καὶ ἂν ὑπερβαίῃ αὕτη τὸ ποσὸν τῶν 500 δραχμῶν, ἐφόσον ὁ καταθέτης καταβάλῃ τὸ τέλος τὸ ἀναλογοῦν πρὸς μεταφορὰν τοῦ ποσοῦ διὰ ταχυδρ. ἐπιταγῆς, συμφώνως μὲ τὰ ἐν ἄρθροισ 20 τοῦ Κανονισμοῦ καὶ 78 πρ. δ' τῶν ὁδηγιῶν «περὶ ἐκτελέσεως τῆς ὑπηρεσίας Ταχυδρ. Ταμειυτηρίου».

Ἐπίσης, διὰ τοῦ αὐτοῦ ἄρθρου 20 τοῦ Ἐναγκαστ. Νόμου 1118)38, καθωρίσθη ὅτι ἡ ἀπόδοσις πρὸς ἀγραμμάτους ἢ ἀδυνατοῦντας νὰ ὑπογράψωσι, διενεργεῖται μέρη τοῦ ποσοῦ τῶν 2.000 δραχμῶν, ἀφοῦ προηγουμένως ὑπογράψωσιν ἐπὶ τῆς ἀποδείξεως δύο φερέγγυοι μάρτυρες, ἀλληλεγγύως ὑπεύθυνοι, πέραν δὲ τοῦ ποσοῦ τούτου διὰ συμβολικῆς πράξεως ἐξοφλήσεως.

Κατὰ τὰ λοιπὰ ἔχουσιν ἐφαρμογὴν αἱ διατάξεις τοῦ Κανονισμοῦ «περὶ ἐκτελέσεως τῆς ὑπηρεσίας Ταχ. Ταμειυτ.».

Ἐν Ἀθήναις τῇ 11 Μαρτίου 1938.

Ὁ Γεν. Διευθυντὴς
ΠΕΤΡΟΣ ΟΙΚΟΝΟΜΙΑΔΗΣ

Διεύθυνσις Ταχ. Ταμειυτηρίου

Ἄριθ. πρωτ. 106046.

Περίληψις

Περὶ ἀντιπροσώπων βιβλιαρίου Ταμειυτηρίου.

Πρὸς τὸ Ταχυδρομεῖον, Θεσσαλονίκη.

Ἐν συνεχείᾳ πρὸς τὴν ὑπ' ἀριθ. 103557 ἐ. ἔ. ὑμετέραν διαταγὴν καὶ κατόπιν τῆς ὑπ' ἀριθ. 2596 ἐ. ἔ. ἀναφορᾶς ὑμῶν, γνωρίζομεν ὑμῖν ὅτι, εἶναι δυνατὸς ὁ διορισμὸς δύο ἀντιπροσώπων εἰς βιβλιάριον Ταχ. Ταμειυτηρίου, ἐκδεδωμένον ἐπ' ὀνόματι ἀγγλικοῦ, οἵτινες νὰ ἔχωσι τὸ δικαίωμα ἀναλήψεως τῶν ἐν αὐτῷ καταθέσεων, εἴτε ὁμοῦ, εἴτε ἰδίᾳ ἕκαστος.

Τὸν διορισμὸν τῶν ἀντιπροσώπων τούτων δεόν νὰ αἰτήσῃται ὁ πατὴρ τοῦ ἀγγλικοῦ, ὡς ἐνασχιῶν τὴν πατρικὴν ἐξουσίαν ἐπ' αὐτοῦ, ἢ, τούτου μὴ ὑπάρχοντος, ὁ ἐπίτροπος αὐτοῦ.

Ἐν Ἀθήναις τῇ 9 Μαρτίου 1938.

Ὁ Γεν. Διευθυντὴς
Π. ΟΙΚΟΝΟΜΙΑΣ

Κοινοποιήσις:— Ταχ. Τηλ. Ὑπηρεσίας.

IV. ΑΝΑΚΟΙΝΩΣΕΙΣ

Ἀνακοίνωσις:— Περὶ διορθώσεως ἐγκυκλίου προσθέτων ἀεροπορικῶν τελῶν.

Εἰς τὴν ὑπ' ἀριθ. 141355 ἐγκυκλίῳν, ἀφορῶσαν τὰ νέα πρόσθετα ἀεροπορικὰ τέλη ἐξωτερικοῦ (Δελτίον ΤΤΤ 3)38 σελὶς 57), ἀνεγράφη, ἐκ τυπογραφικῆς παρεδρομῆς, ὡς τέλος τῆς Σενεγάλης, Δαχομέης, Togo καὶ Nyasa land δραχμαὶ «20» ἀντὶ τοῦ ὀρθοῦ δραχ. «12».

Ἐπιφέρετε τὴν ἀντίστοιχον διόρθωσιν, ὡς ἐξῆς :

«Α Φ Ρ Ι Κ Η

Διὰ Σενεγάλην, Δαχομέην, Togo, Nyasa land δραχ. 12».

Ἀνακοίνωσις:— ΤΤΤ Γραφείων, ἅτινα κατὰ τὸν μῆνα Φεβρουάριον ἐ. ἔ. ἐπανελάβον ἢ διέκοψαν τὴν ὑπηρεσίαν ἐπιταγῶν.

Α'. Ἐπανάληψις.

Πορταριᾶς ἀπὸ 31)1)38, Σοφικοῦ καὶ Ὠρεῶν ἀπὸ 1)2, Αἴου Γεωργίου (Φθιώτιδος), Ἀμαράνθου καὶ Γκούρας ἀπὸ 11)2, Ἀγίου Νικολάου (Χαλκιδ.) ἀπὸ 12)2, Ἐρατεινῆς ἀπὸ 13)2, Μεσσηνιόλα ἀπὸ 15)2, Πλατάνου Κραθ. ἀπὸ 17)2, Κολυδρῶ ἀπὸ 18)2, Ἀνάφης ἀπὸ 21)2, Ἡρακλείου (Ἀττικῆς) ἀπὸ 23)2, Βουκολιῶν ἀπὸ 24)2 καὶ Λεονταρίου ἀπὸ 29)2.

Β'. Διακοπή.

Ἁγίου Γεωργίου Κερ. ἀπὸ 1)2, Γιδᾶ ἀπὸ 2)2, Μάνεσι ἀπὸ 6)2, Σκριπεροῦ καὶ Καστρίου ἀπὸ 9)2, Κεραμειῶν ἀπὸ 14)2 Ἡρακλείου (Ἀττικῆς) ἀπὸ 15)2, Βασιλικῆς Λευκ. ἀπὸ 23)2, Ἄνω Χώρας ἀπὸ 25)2 καὶ Μανδαμάδου ἀπὸ 26)2.

Ἀνακοινώσεις:— Μεταβολῶν προσωπικοῦ Τ.Τ.Τ.

Ἐτοποθετήθησαν οἱ: Ν. Σιαρρέας, τηλ)τῆς α' τάξ. ὡς προϊστάμενος τοῦ Τμηματικοῦ ΤΤΤ Γραφείου Λευκοῦ Πύργου Θεσσαλονίκης, καὶ Ἰππ. Μαυρουδῆς παρὰ τῷ Τηλ.-Τηλ. Κέντρῳ Βόλου.

Μετετέθη ὁ τηλ)τῆς α' Θ. Ἀργυριάδης ἐκ τοῦ Τμηματικοῦ ΤΤΤ Γραφείου Ἡλεκτρικοῦ Ὑσθμοῦ Πειραιῶς εἰς τὸ Τ.Τ. Κέντρον Πειραιῶς.

Ἀνεκλήθη εἰς τὴν ἐνεργὸν ὑπηρεσίαν ἐκ τῆς ἐξαμήνου διαθεσιμότητος ὁ τηλ)τῆς γ' κάξ. Ἰωάννης Ἀλεξίου καὶ ἐτοποθετήθη παρὰ τῷ Κεντρικῷ ΤΤΤ Γραφείῳ Λαρίτης.

Ἀνακοινώσεις: Πειθαρχικῶν ἀποφάσεων κατὰ τοῦ προσωπικοῦ ΤΤΤ. μηνὸς Φεβρουαρίου ἐ. ἔ.

Ὑπὸ τοῦ Τμήματος Προσωπικοῦ.

Ἀπόρριψις ἐφέσεως διανομῆς Βαρθολομίου Π. Βρυώνη κατὰ πειθαρχικῆς ἀποφάσεως τῆς VI Περιφερεικῆς, δι' ἧς ἐπεβλήθη αὐτῷ ἡ ποινὴ τοῦ προστίμου δραχ. 100 διὰ παράβασιν καθήκοντος καὶ ἀνάρμοστον συμπεριφορᾶν.

Πρόστιμον δραχμῶν 100 εἰς τὸν ἐργάτην τοῦ Τμήματος γραμμῶν Εὐβοίας Νικ. Μαρίνον διὰ διατάραξιν τῆς πειθαρχίας καὶ ἀνευλάβειαν πρὸς τὸν προϊστάμενόν του.

Ὑπὸ τῆς Διευθύνσεως Ταχυδρ. Ἐκμεταλλεύσεως.

Πρόστιμον δραχμῶν 200 εἰς τηλ)τὴν α' Β. Παπαθασιλίου τοῦ Κεντρικοῦ Ταχυδρ. Ἀθηνῶν δι' ἀπόλειαν συστημένης ἐπιστολῆς.

Ἐπίπληξις εἰς Α. Σοφιανόπουλον, τηλ)τὴν α' τάξ. τῆς Κεντρικῆς Δι)σεως Κινητῶν Ταχυδρομείων διὰ παράλειψιν κατὰ τὴν ἐκτέλεσιν τῶν καθηκόντων του.

Μηνιαία προσωρινὴ ἀπόλυσις εἰς Περ. Νίνην, τηλ)τὴν β' προϊστάμενον τοῦ ΤΤΤ Γραφείου Κέας, διὰ λογιστικὰ σφάλματα, ἐξ ὧν προέκυψεν εἰς βάρος του ἔλλειμμα εἰς ὑπηρεσίαν ἐπιταγῶν δραχ. 10.100, ὅπερ κατέθεσιν ἐμπροσθέντως, καὶ διὰ κατακράτησιν ἐπὶ 15θήμερον τῶν τηλεισπράξεων τοῦ μηνὸς Ὀκτωβρίου π. ἔ.

Πρόστιμον δραχμῶν 500 εἰς διανομέα τοῦ Ταχ. Ἐλασσῶνος Αὐρ. Κατσιγιάννην δι' ἀποκόλλησιν γραμματῶν ἐκ τῆς διανεμομένης ὑπ' αὐτοῦ ἀλληλογραφίας.

Ὑπὸ τῆς Διευθύνσεως Ταχ. Ταμιευτηρίου.

Πρόστιμον δραχμῶν 100 εἰς προϊστάμενον Ταχ. Τηλ. Δαυλείας Λάμ. Λάμπρου, βοηθὸν α', δι' ἐπιδειχθεῖσαν ἀδιαφο-

ρίαν και άσύγγνωστον άμέλειαν έν τή έκτελέσει τών καθηκόντων του.

Πρόστιμον δραχμῶν 100 εἰς γραμματεία α' τάξ. Εὐρ. Μακρίδην ἐπί αὐτοβούλῳ ἀποχῆ ἐκ τών καθηκόντων του.

Ἰπὸ τῆς Διευθύνσεως Τηλεγρ.—Τηλεφ. Ἐκμεταλλεύσεως.

Δεκαήμερος προσωρινήν ἀπόλυσις εἰς τηλ)τήν γ' Ν. Λινάρδον, προϊστάμενον Ταχυδρ. Ἀκράτας, καὶ πρόστιμον δραχ. 200 εἰς βοηθὸν α' Α. Ἀγγελετόπουλον, διότι ὁ μὲν πρῶτος κατεκράτησε ἰδιωτικὸν τηλ)μα πρὸς συγκάλυψιν ὑπηρεσιακῆς παραβάσεως, ὁ δὲ δεύτερος ἀπεισιώπησε τὴν πρᾶξιν ταύτην τοῦ προϊσταμένου του.

Πρόστιμον δραχμῶν 25 εἰς βοηθὸν α' τοῦ Κεντρικοῦ Τηλ. Ἀθηνῶν Ἰω. Παπαϊωάννου δι' ἀδικαιολόγητον ἀπουσίαν ἐκ τών ἀσκήσεων εἰς τὸ σύστημα Μποντώ.

Πρόστιμον δραχμῶν 100 εἰς βοηθὸν α' Γ. Γιαννακόπουλον τοῦ Κεντρικοῦ Ταχ. Ἀθηνῶν ἐπὶ ἀνοικεῖῳ συμπεριφορᾷ πρὸς τὸν μεθ' οὗ συνειργάζετο ὑπάλληλον καὶ πρὸς τὸν ἐπεμβάντα Διευθυντὴν του.

Ἐπίπληξις εἰς χειριστὴν Π. Τασσόπουλον Ταχ. Τηλεγρ. Παγκρατίου, διότι δὲν κατήγγειλε διανομέα διὰ καθυστέρησιν ἐπιδόσεως τηλ)τος. Ἐπίπληξις εἰς διονομέα Π. Δρίβαν Ταχ. Τηλ. Παγκρατίου διὰ καθυστέρησιν ἐπιδόσεως τηλ)τος.

Ὁμοίως εἰς διανομέα Ταχ. Τηλ. Πατησίων Π. Μπεμπήν, διότι κατέστησεν ἀδικαιολογητῶς ἀνεπίδοτον τηλ)μα ἀνήκον εἰς περιφέρειάν του.

Πρόστιμον δραχμῶν 100 εἰς διανομέα Ν. Ἀνδρουλάκην Κεντρικὸν Τηλ. Ἀθηνῶν διὰ μὴ ἐπίδοσιν τηλ)τος.

Ἐγγράφοι παρατηρήσεις εἰς διανομέα α' Κεντρικοῦ Τηλ. Ἀθηνῶν Σπ. Θεοδωρόπουλον διὰ καθυστέρησιν ἐπιδόσεως τηλεγραφήματος.

Ἀπόρριψις ἐφέσεως τηλ)τοῦ γ' Χ. Τσάττου κατὰ πειθαρχικῆς ἀποφάσεως VI Περιφερειακῆς, δι' ἧς ἐτιμωρήθη δι' ἐπιπλήξεως, διότι παρέλιψε νὰ χορηγήσῃ κανονικῶς εὐθείας συρμάτων πρὸ τῆς ἀποχωρήσεώς του.

Ὁμοίως τοῦ τηλ)τοῦ γ' Μ. Βασιλείου κατὰ πειθαρχικῆς ἀποφάσεως VIII Περιφερειακῆς, δι' ἧς ἐτιμωρήθη δι' ἐπιπλήξεως, διότι ἐτροποποίησε τὸ κείμενον ληφθέντος ἐπισήμου τηλ)τος ἄνευ ὑπηρεσιακῆς εἰδοποιήσεως.

Ὁμοίως βοηθοῦ Χ. Κουλουμπῆ κατὰ πειθαρχικῆς ἀποφάσεως VI Περιφερειακῆς, διτι ἀπεχώρησε πρὸ τοῦ πέρατος ἐργασίας.

Ἐν μέρει ἀποδογὴ ἐφέσεως ραδ)τοῦ γ' Α. Καραγκούνη κατὰ πειθαρχικῆς ἀποφάσεως VIII Περιφερειακῆς, δι' ἧς ἐπεβλήθη αὐτῷ πρόστιμον δραχ. 50 ἐπὶ παραλείψει ἀσκήσεως ἐλέγχου τών μεταβιβασθέντων τηλ)των καὶ μείωσις τῆς ποιῆς αὐτῆς εἰς τὴν τών ἐγγράφων παρατηρήσεων.



ΔΕΛΤΙΟΝ

ΤΑΧΥΔΡΟΜΕΙΩΝ, ΤΗΛΕΓΡΑΦΩΝ, ΤΗΛΕΦΩΝΩΝ

ΤΜΗΜΑ ΓΕΝΙΚΩΝ ΥΠΟΘΕΣΕΩΝ

Αριθ. 6.

16 - 31 Μαρτίου 1938.

ΠΕΡΙΕΧΟΜΕΝΑ

I. ΑΝΑΓΚΑΣΤΙΚΟΙ ΝΟΜΟΙ

Α' ΓΕΝΙΚΟΙ

1125)1938 Περί τροποποιήσεως τῶν περὶ ἐπιδόματος λόγῳ εὐδοκίμου παραμονῆς ἐν τῷ αὐτῷ βαθμῷ τῶν Δημοσίων Πολιτικῶν Ὑπαλλήλων διατάξεων.... 169

Β' ΕΙΔΙΚΟΙ

1090)1938 Περί κυρώσεως Συμβάσεως συμπληρούσης κλπ. Περί ἐκχωρήσεως προνομίου κατασκευῆς καὶ ἐκ-
μεταλλεύσεως τῆς τηλεφωνικῆς συγκοινωνίας.... 173

II. ΔΙΑΤΑΓΜΑΤΑ

Α' ΕΙΔΙΚΑ

Περί καθορισμοῦ ἡμερησίας ἀποζημιώσεως ὁδηγῶν ταχ. αὐτοκινήτων Ἀθηνῶν..... 184

Περί τροποποιήσεως τοῦ ἀπὸ 30-7-37 Β.Δ. Περί κανονισμοῦ τῆς Ραδιοτηλεγραφικῆς Ὑπηρεσίας Ἑλληνικῶν Ἐμπορικῶν πλοίων..... 185

III. ΕΓΚΥΚΛΙΟΙ

Α' ΤΑΧΥΔΡ. ΕΚΜΕΤΑΛΛΕΥΣΕΩΣ

176431 Περί ἐνάρξεως λειτουργίας Κινητῶν Πειραιῶς—Πατρῶν 2, Πειραιῶς—Τριπόλεως 2 καὶ τανάπαλιν.. 188

177627	Περί ἀποστολῆς ἐπὶ πιστώσει τῆς ἀλληλογραφίας τοῦ Ταμείου Ἀσφαλίσεως Ἐμπόρων.....	190
149213	Περί ἐπιστροφῆς σάκκων ἀνηκόντων εἰς ἀποστολάς συνοδῶν Θεσβνίκης—Δράμας κλπ.....	190
157590	Περί ὑποβολῆς πίνακος κινήσεως συστημένων, ἐπὶ ἀποδείξει κλπ.....	191
176432	Περί προσθηκῶν καὶ τροποποιήσεων Ὁδηγοῦ Τ.Τ.Τ.....	195
172248	Περί διαχειρίσεως Παγίας Προκαταβολῆς ὑπὸ τῶν Προϊσταμένων τῶν Τ.Τ.Τ. Γραφείων.....	196
160077	Περί ἐλέγχου ἀποδείξεων αἰτινες συνοδεύουσι συστημένας ἐπιστολάς.....	196
177968	Περί Θερινῶν δρομολογίων Ἑλλάδος.....	197
180542	Περί Ἀεροπ. δρομολογίων Ε.Ε.Ε.Σ.....	198
174815	Περί Θερινῶν δρομολογίων Κ.Ι.Μ.....	199
172653	Περί Θερινῶν δρομολογίων Ἑταιρίας Α.Ο.Τ.....	200
173655	Περί συμπληρώσεως ἄρθρ. 5 κανονισμοῦ δερμάτων περὶ συσκευῆς τεχ. δερμάτων.....	201
173632	Περί κανονικῆς συμπληρώσεως καὶ ὑποβολῆς διαχειριστικῶν στοιχείων τελῶν ἀποθηκεύσεως δερμάτων.....	202
173633	Περί συγχωνύσεως βιβλίου ὑποδ. 13.....	203
173634	Περί κοινοποιήσεως ἀποφάσεως Ὑπουργείου Ἐθνικῆς Οἰκονομίας.....	204
184909	Περί ἐπιταγῶν Σανατορίου Διονύσου.....	205
172478	Περί ὄρισμοῦ τιμῆς Γαλλικοῦ Φράγκου διὰ πληρωμὴν ἐπιταγῶν Ἐξωτερικοῦ.....	206

Β'. ΤΗΛΕΓΡ. ΤΗΛΕΦ. ΕΚΜΕΤΑΛΛΕΥΣΕΩΣ

181128	Περί τοῦ ὅτι ἡ Ὑπηρεσία Μηχανικῆς Καλλιεργείας εἶναι δημοσία ὑπηρεσία.....	206
180555	Περί πολλαπλῶν καὶ ἐπιστολικῶν τηλεγραφημάτων.....	207
166784	Περί τροποποιήσεως τηλεγραφικοῦ Τιμολογίου.....	207
177218	Περί μειώσεως τοῦ βασικοῦ ραδιοηλεκτρικοῦ τέλους τῶν μετὰ Παραγωγῆς τηλεφ. συνδιαλέξεων.....	208
166963	Περί τρόπου εἰσπράξεως τῶν ἐκ τηλεφ. συνδρομῶν τελῶν.....	208

Γ'. ΤΕΧΝΙΚΗΣ ΔΙΕΥΘΥΝΣΕΩΣ

176283	Περί τρόπου ὑποβολῆς δικαιολογητικῶν ὁδοιπορικῶν κλπ. Προσωπικοῦ Τ.Τ. Γραμμῶν.....	209
--------	--	-----

Δ'. ΤΑΧΥΔΡ. ΤΑΜΙΕΥΤΗΡΙΟΥ

107304	Περί ἐπιστροφῆς παλαιῶν βιβλιαρίων.....	210
107864	Περί ἀπωλείας βιβλιαρίων Ταμειτηρίου.....	210
108245	Περί λογιστικῆς καταστάσεως νέου τύπου.....	211
107651	κλπ. Περί μεταβολῶν βιβλιαρίων ταμειτηρίου.....	212

IV. ΑΝΑΚΟΙΝΩΣΕΙΣ

Ἀνακοίνωσις:	Κανονισμοῦ Ἐκτελέσεως Ταχυδρ. μεταφορῶν διὰ λεωφορείων Ὑπεραστικῶν γραμμῶν.....	212
Ἀνακοίνωσις:	Μεταβολῶν Προσωπικοῦ Τ.Τ.Τ.....	221

I. ΑΝΑΓΚΑΣΤΙΚΟΙ ΝΟΜΟΙ

A'. ΓΕΝΙΚΟΙ

Ἄναγκ. Νόμος ὑπ' ἀριθ. 1123. 1938

Περὶ τροποποιήσεως τῶν περὶ ἐπιδόματος λόγῳ εὐδοκίμου παραμονῆς ἐν τῷ αὐτῷ βαθμῷ τῶν Δημοσίων πολιτικῶν ὑπαλλήλων διατάξεων.

(Ἐφημ. Κυβ. 100 14-3-38).

ΓΕΩΡΓΙΟΣ Β' ΒΑΣΙΛΕΥΣ ΤΩΝ ΕΛΛΗΝΩΝ

Προτάσει τοῦ Ἡμετέρου Ὑπουργικοῦ Συμβουλίου ἀπεφασίσμεν καὶ διατάσσομεν:

Ἄρθρον 1.

1. Ἀπὸ τῆς δημοσιεύσεως τοῦ παρόντος τὸ κατὰ τὰς διατάξεις τῶν: 1) ἀπὸ 12-1-34 Δ. «περὶ τῶν ἀποδοχῶν πολιτικῶν δημοσίων ὑπαλλήλων», 2) ἀπὸ 12-1-34 Δ. «περὶ τῶν ἀποδοχῶν τῶν ὑπαλλήλων τοῦ Ἡεροσβ. Σώματος», 3) ἀπὸ 18-4-34 Δ. «περὶ καθορισμοῦ τοῦ μισθοῦ τῶν καθηγητῶν κλπ. τοῦ Πανεπιστημίου Ἀθηνῶν», 4) ἀπὸ 22-4-34 Δ. «περὶ καθορισμοῦ τοῦ μισθοῦ τῶν καθηγητῶν τοῦ Ε. Μ. Πολυτεχνείου κλπ.», 5) ἀπὸ 7-7-1934 Δ. «περὶ καθορισμοῦ τῶν ἀποδοχῶν τῶν καθηγητῶν κλπ. τοῦ Πανεπιστημίου Θεσσαλονίκης», 6) ἀπὸ 9-8-34 Δ. «περὶ καθορισμοῦ τῶν ἀποδοχῶν τῶν καθηγητῶν καὶ λοιποῦ προσωπικοῦ τῆς Ἀνωτάτης Σχολῆς Καλῶν Τεχνῶν» καὶ 7) ἀπὸ 23-6-34 Δ. «περὶ καθορισμοῦ τῶν ἀποδοχῶν τῶν Καθηγητῶν κλπ. τῆς Ἀνωτάτης Σχολῆς Οἰκονομικῶν καὶ Ἐμπορικῶν Ἐπιστημῶν» ἐπίδομα λόγῳ εὐδοκίμου παραμονῆς ἐν τῷ αὐτῷ βαθμῷ τῶν δημοσίων πολιτικῶν ὑπαλλήλων καθορίζεται καὶ χορηγεῖται ὡς ἀκολουθῶς:

2. Ἡ χορήγησις τοῦ ἐπιδόματος λόγῳ εὐδοκίμου παραμονῆς ἐν τῷ αὐτῷ βαθμῷ ἐνεργεῖται ἀποφάσει τοῦ ἀρμοδίου Ὑπουργοῦ μετὰ σύμφωνον γνώμην τοῦ οἰκείου Ὑπηρεσιακοῦ Συμβουλίου.

3. Πρὸς τοῦτο κατὰ Ἰούνιον καὶ Δεκέμβριον ἐκάστου ἔτους τὸ ἀρμοδίον Ὑπηρεσιακὸν Συμβούλιον γνωματεύει περὶ τοῦ ποῖοι ἐκ τῶν ὑπαλλήλων τῶν ἐχόντων συμπληρώσει τὸν κατὰ τὸ ἐπόμενον ἄρθρον ὀριζόμενον χρόνον παραμονῆς ἐν τῷ αὐτῷ βαθμῷ ἐπέδειξαν ἐξαιρετικὸν ζῆλον καὶ ἐπιμέλειαν ἐν τῇ ἀσκήσει τῶν καθηκόντων των, δικαιούμενοι ὅπως τύχῃσι τοῦ κατὰ τὸ αὐτὸ ἄρθρον ὀριζομένου ἐπιδόματος εὐδοκίμου παραμονῆς, καταρτίζον ἴδιον κατὰ βαθμὸν ἢ τάξιν βαθμοῦ πίνακα τῶν κατ' ἀπόλυτον ἐκλογὴν κρινομένων ὡς δικαιουμένων τοῦ ἐπιδόματος καὶ ἴδιον διὰ τοὺς λοιποὺς εὐδοκίμως ὑπηρετοῦντας ὑπαλλήλους. Ἐν πάσῃ περιπτώσει ὁ ἀριθμὸς τῶν εἰς ἀμφοτέρους τοὺς πίνακας περιληφθησομένων δὲν δύναται νὰ

ἢ ἀνώτερος τῶν 3)4 τοῦ ὅλου ἀριθμοῦ τῶν κρινομένων ἐκ τῶν ἐχόντων τὰ προσόντα.

4. Ὁ ἀρμοδίος Ὑπουργὸς ἐντὸς διμήνου ἀπὸ τῆς ὑποβολῆς αὐτῶ τῶν πινάκων ὑποχρεοῦται νὰ ἐκδώσῃ τὴν ἀπόφασιν αὐτοῦ περὶ χορηγήσεως τοῦ κατὰ τὸν παρόντα νόμον ἐπίδοματος κατ' ἐλευθέραν αὐτοῦ κρίσιν εἰς τὰ 2/3 τοῦ συνόλου τῶν εἰς ἀμφοτέρους τοὺς πίνακας περιλαμβανομένων ὑπαλλήλων, ἀδιαφύρως πρὸς τὸν ἀριθμὸν, ὅστις θέλει ληφθῆ ἕξ ἐκάστου πίνακος.

5. Οἱ ὅπωςδήποτε μὴ τυχόντες τοῦ ἐπίδοματος εὐδοκίμου παραμονῆς ὑποβάλλονται ἐκάστοτε εἰς τὴν κρίσιν τοῦ Συμβουλίου μετὰ τῶν ἐν τῷ μεταξὺ συμπληρούντων τὸν ἀπαιτούμενον χρόνον παραμονῆς ἐν τῷ αὐτῷ βαθμῷ, ἐπὶ τῶν κρινομένων δ' ὡς εὐδοκίμως ὑπηρετήσαντων ἀποφαίνεται ὁ Ὑπουργὸς ἐφαρμοζομένων τῶν διατάξεων τῶν παραγράφων 3 καὶ 4 τοῦ παρόντος ἄρθρου.

6. Εἰς ἂς περιπτώσεις κατὰ τὴν ἐφαρμογὴν τῶν 3)4 ἢ τῶν 2)3 τῶν παραγράφων 3 καὶ 4 τοῦ παρόντος ἄρθρου ὁ ἀριθμὸς τῶν κριθέντων ὡς εὐδοκίμως ὑπηρετούντων ὑπὸ τοῦ οἰκείου ὑπηρεσιακοῦ Συμβουλίου ἢ τοῦ ἀρμοδίου Ὑπουργοῦ καταλήγει εἰς κλάσμα, τοῦτο θεωρεῖται ἀκέραιος ἀριθμὸς.

7. Εἰς ὑπαλλήλους, τρεῖς κατὰ συνέχειαν κριθέντας κατ' ἀπόλυτον ἐκλογὴν ὑπὸ τοῦ Συμβουλίου ὡς εὐδοκίμως ὑπηρετήσαντας, ἀπονέμεται ὑποχρεωτικῶς τὸ κατὰ τὸν παρόντα νόμον ἐπίδομα, ὁ ἀριθμὸς δὲ τούτων δὲν συνυπολογίζεται πρὸς καθορισμὸν τῶν κατὰ τὴν παράγραφον 4 τοῦ παρόντος ἄρθρου 2)3.

8. Δὲν ἀπαιτεῖται γνώμη τοῦ οἰκείου ὑπηρεσιακοῦ Συμβουλίου οὐδ' ἐφαρμόζεται ὁ περιορισμὸς τῶν 2)3 τῆς παραγράφου 4 τοῦ παρόντος ἄρθρου, διὰ τὴν χορήγησιν τοῦ κατὰ τὸν παρόντα νόμον ἐπίδοματος προκειμένου περὶ τῶν ἀπὸ τοῦ βαθμοῦ τοῦ Προέδρου Ἐφετών καὶ ἄνω ἰσοβίων δικαστικῶν ὑπαλλήλων, τῶν Εἰσαγγελέων Ἐφετῶν, ὡς καὶ τῶν Εἰσαγγελέων καὶ Ἀντεισαγγελέων τοῦ Ἀρείου Πάγου, τῶν μελῶν τοῦ Συμβουλίου Ἐπικρατείας τοῦ Ἐλεγκτικοῦ Συνεδρίου καὶ τοῦ Νομικοῦ Συμβουλίου τοῦ παρὰ τῇ Τραπεζῇ τῆς Ἑλλάδος Ἐπιτρόπου τῆς Κυβερνήσεως, τῶν πληρεξουσίων ἢ Προσέδρων Ὑπουργῶν, τῶν Νομαρχῶν καὶ τῶν Γενικῶν Διευθυντῶν τῶν Ὑπουργείων.

* Ἄρθρον 2.

1. Ἐπίδοματος εὐδοκίμου παραμονῆς δικαιοῦνται οἱ συμπληροῦντες τὸν κατὰ τὰς κειμένας διατάξεις ἀπαιτούμενον πρὸς προαγωγὴν εἰς τὸν ἀνώτερον βαθμὸν χρόνον.

Τὸ ἐπίδομα τοῦτο ἰσοῦται πρὸς τὴν διαφορὰν μεταξὺ τοῦ ἀρχικοῦ μισθοῦ τοῦ βαθμοῦ ὃν κέκτηται ὁ ὑπάλληλος καὶ τοῦ ἀρχικοῦ μισθοῦ τοῦ ἀμέσως ἐν τῇ εἰδικῇ αὐτοῦ ἱεραρχίᾳ ἀνωτέρου βαθμοῦ, χορηγεῖται δὲ τμηματικῶς ὡς ἑξῆς, τηρου-

μένων τῶν διατάξεων τοῦ προηγουμένου ἄρθρου διὰ τὴν χορηγήσιν ἐκάστου τμήματος:

α') Τὸ 1)3 τῆς ὡς ἄνω διαφορᾶς ἅμα τῇ συμπληρώσει τοῦ ἀπαιτουμένου ἐκάστοτε πρὸς προαγωγὴν χρόνου.

β') Τὰ 2)3 τῆς αὐτῆς διαφορᾶς ἅμα τῇ συμπληρώσει τριετίας ἀπὸ τῆς χορηγήσεως τοῦ πρώτου 1)3.

γ') Τὰ 3)3 τῆς αὐτῆς διαφορᾶς ἅμα τῇ συμπληρώσει τριετίας ἀπὸ τῆς χορηγήσεως τῶν 2)3.

2. Εἰς τοὺς ὑπαλλήλους τοὺς μὴ δυναμένους νὰ προαχθῶσι περαιτέρω λόγῳ ἐξαντλήσεως τῆς εἰδικῆς αὐτῶν ἱεραρχίας, ὡς καὶ εἰς τοὺς μὴ δυναμένους περαιτέρω νὰ προαχθῶσιν ἐλλείψει τυπικῶν προσόντων, τὰ κατὰ τὸν παρόντα νόμον ἐπίδομα ὀρίζεται εἰς 5 ο)ο ἐπὶ τοῦ ἀρχικοῦ αὐτῶν μισθοῦ δι' ἐκάστην τετραετίαν παραμονῆς ἐν τῷ αὐτῷ βαθμῷ καὶ μέχρι δύο τετραετιῶν, τηρουμένων διὰ τὴν χορηγήσιν ἐκάστου τμήματος τῶν διατάξεων τοῦ προηγουμένου ἄρθρου.

Ὁ ὑπολογισμὸς τῆς δευτέρας τετραετίας γίνεται ἀπὸ τῆς καταχωρήσεως εἰς τὴν Ἐφημερίδα τῆς Κυβερνήσεως τῆς Ὑπουργικῆς ἀποφάσεως περὶ χορηγήσεως τοῦ πρώτου τμήματος τοῦ ἐπιδόματος.

3. Ἡ εἰδικὴ ἱεραρχία τῆς κεντρικῆς ὑπηρεσίας τῶν Ὑπουργείων, πλὴν τοῦ Ὑπουργείου τῶν Ἐξωτερικῶν, θεωρεῖται περιλαμβανούσα τὸν βαθμὸν τοῦ Γενικοῦ Γραμματέως ἢ Γενικοῦ Διευθυντοῦ καὶ εἰς ἣν εἰς περίπτωσιν αἱ θέσεις αὗται δὲν εἶναι ὀργανικῶς νομοθετημέναι παρ' ἅπασιν τοῖς Ὑπουργείοις.

4. Εἰς τοὺς γραφεῖς α'. τάξεως τοὺς ἀνήκοντας εἰς τὴν ὀργανικὴν δύναμιν τῶν κεντρικῶν ὑπηρεσιῶν τῶν Ὑπουργείων, ἀντὶ τοῦ κατὰ τὴν παράγραφον 1 τοῦ παρόντος ἄρθρου ὀριζομένου ἐπιδόματος, παρέχεται ἐφαρμοζομένων καὶ διὰ τὴν περίπτωσιν ταύτην τῶν διατάξεων, τοῦ προηγουμένου ἄρθρου ἐπίδομα ἐκ 10 ο)ο ἐπὶ τῇ συμπληρώσει τριετοῦς εὐδοκίμου ὑπηρεσίας ἐν τῷ βαθμῷ τοῦ γραφεῖος α'. τάξεως καὶ μέχρι δύο τριετιῶν.

5. Αἱ ἀποφάσεις τοῦ ἀρμοδίου Ὑπουργοῦ περὶ χορηγήσεως τοῦ κατὰ τὸν παρόντα νόμον ἐπιδόματος καταχωρίζονται εἰς ἴδιον φύλλον τῆς Ἐφημερίδος τῆς Κυβερνήσεως, τοῦ Προέδρου τῆς Κυβερνήσεως δυναμένου νὰ διαγράψῃ ἐκ τῆς ἀποφάσεως τοῦ Ὑπουργοῦ κατὰ τὴν κρίσιν του.

6. Ἀφετηρία ὑπολογισμοῦ διὰ τὴν καταβολὴν τοῦ κατὰ τὸν παρόντα νόμον παρεχομένου ἐπιδόματος εὐδοκίμου παραμονῆς ἐν τῷ αὐτῷ βαθμῷ ὀρίζεται ἡ χρονολογία καταχωρήσεως τῆς σχετικῆς ἀποφάσεως τοῦ Ὑπουργοῦ εἰς τὴν Ἐφημερίδα τῆς Κυβερνήσεως.

Ἄρθρον 3.

1. Εἰς τοὺς κατὰ τὴν ἑναρξιν τῆς ἰσχύος τοῦ παρόντος λαμβάνοντας τὸ ἥμισυ τοῦ ἐπιδόματος εὐδοκίμου παραμονῆς, πα-

ρέχονται κατά τους όρους και προϋποθέσεις του παρόντος νόμου τὰ 2)3 μὲν του πλήρους επιδόματος μετά συμπλήρωσιν έτους από τής εις τούτους χορηγήσεως του ήμισους, τὰ 3)3 δὲ μετά τριετίαν από τής εις τούτους χορηγήσεως των 2)3.

2. Εις τους κατά την δημοσίευσιν του παρόντος υπαγομένους εις την παράγραφον 2 του προηγουμένου άρθρου ως μὴ δυναμένους νὰ προαχθῶσι περαιτέρω έλλείψει τυπικῶν προσόντων απολαμβάνοντας δ' ήδη του επιδόματος ευδοκίμου παραμονής εν τῷ αὐτῷ βαθμῷ του ήμισους τής διαφορᾶς μεταξύ του αρχικοῦ μισθοῦ του βαθμοῦ αὐτῶν πρὸς τον του άμέσως άνωτέρου, εφ' όσον ή διαφορὰ αὐτή είναι μικρότερα του κατά την παράγραφον 2 του προηγουμένου άρθρου παρεχομένου πλήρους επιδόματος εκ 10 ο)ο παρέχεται τὸ εις συμπλήρωσιν του ποσοστου τουτου υπόλοιπον μετά τριετίαν από τής χορηγήσεως αυτοίς του οὔτινος απολαμβάνουσι ήδη επιδόματος.

Έν περιπτώσει καθ' ήν τὸ ήδη λαμβανόμενον υπό των άνωτέρω υπαλλήλων επίδομα είναι άνωτερον του κατά τ' άνωτέρω ποσοστου 10 ο)ο τουτο διατηρείται ως έχει.

3. Αι κατά την έναρξιν τής ισχύος του παρόντος εκκρεμῶσαι ως μὴ δημοσιευθεΐσαι εις την Έφημερίδα τής Κυβερνήσεως, Υπουργικαί πράξεις ή γνωματεύσεις των οικείων υπηρεσιακῶν συμβουλιῶν χορηγήσεως επιδόματος ευδοκίμου παραμονής εν τῷ αὐτῷ βαθμῷ εις υπαλλήλους, περι όν τὸ άρθρον 2 του παρόντος, θεωρουνται αυτοδικαίως άκυροι, εφαρμοζόμενων και επί των περιπτώσεων τουτων των διατάξεων του παρόντος νόμου.

4. Η ισχύς του παρόντος νόμου αρχεται από τής δημοσίευσέως αυτού εις την Έφημερίδα τής Κυβερνήσεως.

Έν Αθήναις τῇ 2 Μαρτίου 1938.

ΓΕΩΡΓΙΟΣ Β'

Τὸ Υπουργικὸν Συμβούλιον

Ὁ Πρόεδρος

Ι. ΜΕΤΑΞΑΣ

Τὰ Μέλη

Γ. ΛΟΓΟΘΕΤΗΣ, Ι. ΔΟΥΡΕΝΤΗΣ Κ. ΓΕΩΡΓΑΚΟΠΟΥΛΟΣ,
Α. ΑΠΟΣΤΟΛΙΑΝΗΣ, Ι. ΑΡΒΑΝΙΤΗΣ, ΑΓΓ. ΟΙΚΟΝΟΜΟΥ, Γ. ΚΥΡΙΑΚΟΣ, Α. ΚΟΡΙΖΗΣ, Γ. ΣΠΥΡΙΔΩΝΟΣ,
Κ. ΝΙΚΟΛΟΠΟΥΛΟΣ, ΙΠ. ΠΑΠΑΒΑΣΙΛΕΙΟΥ, Π. ΟΙΚΟΝΟΜΑΚΟΣ, Α. ΔΗΜΗΤΡΑΤΟΣ, Κ. ΜΠΟΥΡΜΠΟΥΛΗΣ, Θ. ΝΙΚΟΛΟΥΔΗΣ, Κ. ΜΑΝΙΑΔΑΚΗΣ, ΔΕΥΚ. ΡΕΛΙΑΔΗΣ.

Έθεωρήθη και έτέθη ή μεγάλη του Κράτους σφραγίς.

Έν Αθήναις τῇ 11 Μαρτίου 1938.

Ὁ ἐπὶ τής Δικαιοσύνης Υπουργός

Γ. ΛΟΓΟΘΕΤΗΣ

Β'. ΕΙΔΙΚΟΙ

Ἀναγκ. Νόμος ὑπ' ἀριθ. 1090. 1938

Περὶ κυρώσεως Συμβάσεως συμπληρώσεως καὶ τροποποιήσεως τὴν ἀπὸ 8 Φεβρουαρίου 1930 κυρωθεῖσαν διὰ τοῦ Νόμου 4547 Σύμβασιν περὶ ἐκχωρήσεως προνομίου κατασκευῆς καὶ ἐκμεταλλεύσεως τῆς τηλεφωνικῆς συγκοινωνίας.

(Ἐφημ. Κυβ. 71 25-3-38)

**ΓΕΩΡΓΙΟΣ Β'
ΒΑΣΙΛΕΥΣ ΤΩΝ ΕΛΛΗΝΩΝ**

Προτάσει τοῦ Ἡμετέρου Ὑπουργικοῦ Συμβουλίου, ἀπεφασίσαμεν καὶ διατάσσομεν.

Ἄρθρον πρῶτον.

Κυροῦται καθ' ὅλα αὐτῆς τὰ μέρη ἢ μεταξὺ τοῦ κ. Κωνσταντίνου Νικολοπούλου, Ὑπουργοῦ τῆς Συγκοινωνίας, ἐκπροσωπῶντος ὑπὸ τὴν ιδιότητά του ταύτην τὸ Ἑλληνικὸν Δημόσιον ἀφ' ἑνὸς καὶ ἀφ' ἑτέρου τοῦ κ. Ἰωάννου Δροσοπούλου, Προέδρου τοῦ Διοικητικοῦ Συμβουλίου τῆς ἐνταῦθα ἐδρευούσης Ἀωνόμου Ἑλληνικῆς Τηλεφωνικῆς Ἑταιρείας, ἐκπροσωπῶντος ταύτην δυνάμει ἐιδικῆς ἐξουσιοδοτήσεως, συναρθεῖσα τὴν 4ην Φεβρουαρίου 1938 Σύμβασις περὶ συμπληρώσεως καὶ τροποποιήσεως τῆς ἀπὸ 8 Φεβρουαρίου 1930 Συμβάσεως τῆς κυρωθείσης ὑπὸ τοῦ Νόμου 4547, περὶ κατασκευῆς, συντηρήσεως καὶ ἐκμεταλλεύσεως τηλεφωνικῶν ἐγκαταστάσεων διὰ τὴν ἀστικήν καὶ πρᾶσταιακὴν συγκοινωνίαν τῆς Ἑλλάδος» ἐξ ἄρθρων δέκα πέντε (15) ἐχόντων ὡς κατωτέρω :

ΣΥΜΒΑΣΙΣ

Περὶ συμπληρώσεως καὶ τροποποιήσεως τῆς ἀπὸ 8 Φεβρουαρίου 1930 Συμβάσεως, τῆς κυρωθείσης ὑπὸ τοῦ νόμου 4547, περὶ κατασκευῆς, συντηρήσεως καὶ ἐκμεταλλεύσεως τηλεφωνικῶν ἐγκαταστάσεων διὰ τὴν ἀστικήν καὶ πρᾶσταιακὴν συγκοινωνίαν τῆς Ἑλλάδος.

Μεταξὺ τοῦ Ἑλληνικοῦ Κράτους (ὀνομαζομένου ἐφεξῆς τὸ «Κράτος») ἐκπροσωπούμενου ὑπὸ τοῦ κ. Κωνσταντίνου Νικολοπούλου, Ὑπουργοῦ τῆς Συγκοινωνίας ἀφ' ἑνὸς, καὶ τῆς ἐν Ἀθήναις ἐδρευούσης Ἀωνόμου Ἑλληνικῆς Τηλεφωνικῆς Ἑταιρείας, ἐκπροσωπούμενης ὑπὸ τοῦ Προέδρου τοῦ Διοικητικοῦ αὐτῆς Συμβουλίου κ. Ἰωάννου Δροσοπούλου, δυνάμει τῆς ἀπὸ 21ης Ἰανουαρίου 1938 ἐιδικῆς ἐξουσιοδοτήσεως ἐκ μέρους τοῦ Διοικητικοῦ Συμβουλίου τῆς Ἑταιρείας, ἀποκαλουμένης ἐφεξῆς «ΑΕΤΕ» ἀφ' ἑτέρου, συνομολογοῦνται τὰ κάτωθι :

Ἄρθρον 1.

1. Τὸ Μετοχικὸν Κεφάλαιον τῆς ΑΕΤΕ ὀρίζεται εἰς Λίρας Ἀγγλίας (συνάλλαγμα ἐπὶ Λονδίνου). Τὸ κεφάλαιον τοῦτο ὀρίζεται εἰς πεντακοσίας χιλιάδας (500.000) Λίρας Ἀγγλίας (συνάλλαγμα ἐπὶ Λονδίνου) καὶ ἀναγράφεται ὡς τοιοῦτον ἐν τοῖς ἰσολογισμοῖς τῆς ΑΕΤΕ. Αἱ μέχρι τοῦδε γενόμενα καταβολαὶ μετοχικοῦ κεφαλαίου τῆς ΑΕΤΕ διαπιστοῦνται ἀνερχόμενοι εἰς Λίρας Ἀγγλίας (συνάλλαγμα ἐπὶ Λονδίνου) τετρακοσίας ὀγδοήκοντα ἕξ χιλιάδας ἑξακοσίας τεσσαράκοντα καὶ 491 χιλιοστὰ (486.640.491). Ἡ ΑΕΤΕ ἀναλαμβάνει τὴν ὑποχρέωσιν, ἐντὸς 3 μηνῶν ἀπὸ τῆς κυρώσεως τῆς παρούσης Συμβάσεως δι' ἀποφάσεως τῆς Γενικῆς Συνελεύσεως τῶν Μετόχων αὐτῆς νὰ ζητήσῃ συμπληρωματικῶς τὴν καταβολὴν τῶν ὑπολειπομένων Λιρῶν Ἀγγλίας δέκα τριῶν χιλιάδων τριακοσίων πενήτηκοντα ἐννέα καὶ 509 χιλιοστὰ (13.359.509). Ἡ καταβολὴ τοῦ ποσοῦ τούτου δύναται νὰ γίνῃ εἴτε τοῖς μετρητοῖς, εἴτε διὰ συμφητισμοῦ πρὸς ἀπαιτήσεις κατὰ τῆς ἐταιρείας κατ' ἐκλογὴν αὐτῆς. Μετὰ τὴν καταβολὴν τοῦ ποσοῦ τούτου θεωρεῖται τὸ Μετοχικὸν κεφάλαιον ἐκ Λιρῶν Ἀγγλίας (συνάλλαγμα ἐπὶ Λονδίνου) πεντακοσίων χιλιάδων (500.000) ὡς πράγματι ἐξ ὀλοκλήρου καταβεβλημένον.

2. Βάσει τοῦ εἰς χρυσᾷ Ἑλβετικᾷ Φράγκῳ ἰσολογισμοῦ τοῦ ἔτους 1937 καὶ τοῦ ἀπὸ 3ης Φεβρουαρίου 1938 πρωτοκόλλου μεταξὺ τοῦ Ὑπουργείου Συγκοινωνίας καὶ τῆς ΑΕΤΕ, θέλει συνταχθῆ ἀρχικὸς ἰσολογισμὸς εἰς Λίρας Ἀγγλίας (συνάλλαγμα ἐπὶ Λονδίνου) διὰ τὸ ἔτος 1938.

3. Ἡ ΑΕΤΕ ἀναλαμβάνει τὴν ὑποχρέωσιν, ὅπως ἐντὸς τριῶν μηνῶν ἀπὸ τῆς κυρώσεως τῆς παρούσης Συμβάσεως, ἐνεργήσῃ δι' ἀποφάσεως τῆς Γενικῆς Συνελεύσεως τῶν Μετόχων αὐτῆς τὴν σχετικὴν τροποποίησιν τοῦ Καταστατικοῦ αὐτῆς, ὡς καὶ πᾶσαν ἄλλην ἐκ τῆς ἐφαρμογῆς τῆς παρούσης Συμβάσεως καθισταμένην ἀναγκαίαν προσαρμογὴν τοῦ Καταστατικοῦ τούτου.

Ἄρθρον 2.

1. Τὸ συμφώνως τῷ ἄρθρῳ 25 ἐδ. 2 Γ τῆς ἀπὸ 8 Φεβρουαρίου 1930 Συμβάσεως διανεμητέον τοῖς Μετόχοις καθαρὸν ποσὸν ἐλευθεροῦ φόρου ὡς βασικὸν μέρος καθορίζεται ἀπὸ τοῦ ἔτους 1938 καὶ ἐφ' ἐξῆς εἰς 25 καὶ ἡμισυ τοῖς ἑκατὸν ἐπὶ τοῦ ὡς ἄνω καθοριζομένου Μετοχικοῦ Κεφαλαίου ἐκ πεντακοσίων χιλιάδων Λιρῶν Ἀγγλίας (συνάλλαγμα ἐπὶ Λονδίνου).

2. Πρὸς ἐξεύρεσιν τῶν μέχρι τῆς ἐτησίας χρήσεως 1937 συμπεριλαμβανομένης προκυψάντων ἐλλειμμάτων εἰς τὴν συμφώνως τῷ ἀρχικῷ ἄρθρῳ 25 τῆς ἀπὸ 8 Φεβρουαρίου 1930 Συμβάσεως, ἐξυπηρέτησιν τοῦ καταβεβλημένου κεφαλαίου, συνολογεῖται ὅτι τὸ ἐξυπηρετέον Κεφάλαιον καθορίζεται διὰ

μὲν τὴν ἐτησίαν χρήσιν 1931 εἰς Λίρας Ἀγγλίας (συνάλλαγμα ἐπὶ Λονδίνου) τριακοσίας ἑβδομήκοντα πέντε χιλιάδας (375.000) καὶ διὰ τὰς λοιπὰς ἐτησίας χρήσεις εἰς Λίρας Ἀγγλίας (συνάλλαγμα ἐπὶ Λονδίνου) τετρακοσίας ὀγδοήκοντα ἕξ χιλιάδας ἑξακοσίας τεσσαράκοντα καὶ 491 χιλιοστά (486.640.491) λαμβανομένου ὑπ' ὄψιν διὰ τὸν ἀκριβῆ ὑπολογισμόν τοῦ μερίσματος καὶ τοῦ χρόνου τῶν μερικῶν καταβολῶν τοῦ Κεφαλαίου κατὰ τὰς ἐτησίας χρήσεις 1931 καὶ 1932. Τὸ κατὰ τὸ ἔτος 1930 ἐξυπηρετέον Κεφάλαιον θεωρεῖται ὡς πλήρως ἐξυπηρετηθὲν διὰ τῶν γενόμενων καταβολῶν μερισμάτων διὰ τὸ ἔτος τοῦτο. Ἀπὸ τοῦ συνόλου τῶν οὕτω ἐξευρισκομένων μερισμάτων θέλουσιν ἀφαιρεθῆ αἱ ἐκάστοτε γινόμεναι εἰς τοὺς Μετόχους καταβολαὶ λόγῳ μερίσματος μετατρεπόμεναι εἰς Λίρας Ἀγγλίας (συνάλλαγμα ἐπὶ Λονδίνου) κατὰ τὴν τιμὴν τοῦ συναλλάγματος τούτου κατὰ τὸν χρόνον ἐκάστης καταβολῆς.

3. Αἱ δυνάμει τῶν ἰσολογισμῶν τῆς ΑΕΤΕ τῶν ἐτησίων χρήσεων μέχρι τῆς τοῦ 1937 συμπεριλαμβανομένης, γινόμεναι προικοδοτήσεις τῶν ἐν ἄρθρῳ 251 Δ καὶ Ε καὶ 2 Α Ἀποθεματικῶν, διατηροῦνται ὡς αὐταὶ ἐγένοντο.

Ἄρθρον 3.

1. Ἡ παράγραφος 2 τοῦ ἄρθρου 21 τῆς ἀπὸ 8 Φεβρουαρίου 1930 Συμβάσεως, τροποποιεῖται ἀκολουθῶς :

«2. Ὑπὸ τοῦ Ὑπουργείου Συγκοινωνίας δύναται νὰ ἀσκηθῆ ἡ αἴτησις πρὸς ἀναθεώρησιν τῶν τιμολογίων, τότε μόνον ὅταν κατ' ἀμφοτέρας τὰς πρὸ τῆς προθεσμίας ἀναθεωρήσεως δύο τελευταίας συνεχεῖς χρήσεις διενεμήθῃ ὑπὸ τοῦ Ἀναδόχου οὐχὶ μόνον βασικὸν μερίσμα (ἄρθρον 25 παρ. 2) ἀλλὰ καὶ πρόσθετον μερίσμα (ἄρθρον 25 παρ. 3) ὑπερβαῖνον τὰ δύο τοῖς ἑκατὸν κατὰ μέσον ὄρον ἐπὶ τοῦ καταβεβλημένου μετοχικοῦ κεφαλαίου».

2. Τὸ πρῶτον ἐδάφιον τῆς παραγράφου 4 τοῦ ἄρθρου 21 τῆς ἀπὸ 8 Φεβρουαρίου 1930 Συμβάσεως, τροποποιεῖται ἀκολουθῶς :

«4. Ὁ νέος προσδιορισμὸς τῶν τιμολογίων δεόν νὰ γίνῃ κατὰ τρόπον ὥστε ἐν περιπτώσει ἀναθεωρήσεως ἐκ μέρους τοῦ Ὑπουργείου νὰ ἐπιτευχθῆ διὰ τοῦ νέου τιμολογίου κατὰ τὸ μετὰ τὴν μεταβολὴν τοῦ τιμολογίου ἐπόμενον ἔτος πρόσθετον μερίσμα ἐκ δύο τοῖς ἑκατὸν καὶ ἐν περιπτώσει ἀναθεωρήσεως ἐκ μέρους τοῦ Ἀναδόχου νὰ ἐπιτευχθῆ κατὰ τὸ μετὰ τὴν μεταβολὴν τοῦ τιμολογίου ἐπόμενον ἔτος βασικὸν μερίσμα ἐξ ἕξ καὶ ἡμισυ τοῖς ἑκατὸν».

3. Ἐν τέλει τοῦ ἄρθρου 21 τῆς ἀπὸ 8 Φεβρουαρίου 1930 Συμβάσεως, προστίθεται νέα παράγραφος ἔχουσα οὕτω :

«5. Ἀνεξαρτήτως τῆς ὑπὸ τῶν ἄρθρων 18 καὶ 21 παρ. 1—4 προβλεπομένης ἀναθεωρήσεως, δύνανται κοινῇ συμφωνίᾳ

μεταξύ Υπουργείου Συγκοινωνίας και τῆς ΑΕΤΕ κυρουμένη δια Β. Δ. νὰ καθορίζονται τὰ τηλεφωνικὰ τέλη δια χρονικὴν περίοδον ἑνὸς ἔτους ἢ καὶ δια μείζονα τοιαύτην μετὰ τὴν λῆξιν τῆς ὁποίας ἐκάτερον τῶν συμβαλλομένων μερῶν δικαιούται νὰ ζητήσῃ τὴν συμφώνως τοῖς ἄρθροις 18 καὶ 21 ἐδ. 1-4 ἀναθεώρησιν τῶν τηλεφωνικῶν τελῶν ἐφ' ὅσον συντρέχουσιν αἱ προϋποθέσεις τῶν ἄρθρων τούτων».

Ἄρθρον 4.

Ἐν τέλει τοῦ ἄρθρου 2 τῆς ἀπὸ 8 Φεβρουαρίου 1930 Συμβάσεως προστίθενται τὰ κάτωθι :

«Ἐφ' ὅσον δὲν ἤθελε καταστῆ ἀναγκασία ἡ παράτασις τῆς διαρκείας τοῦ προνομίου συμφώνως πρὸς τὰς διατάξεις τοῦ ἄρθρου 35».

Ἄρθρον 5.

Εἰς τὸ ἄρθρον 35 τῆς ἀπὸ 8 Φεβρουαρίου 1930 Συμβάσεως προστίθεται ἡ κάτωθι παράγραφος :

«3. Α. Ἐὰν κατὰ τὴν λῆξιν τῆς ἀπὸ 8 Φεβρουαρίου 1930 Συμβάσεως αἱ ἐν τῷ ἀποθεματικῷ ἀποσβέσεως τοῦ Μετοχικοῦ Κεφαλαίου τοποθετημένα ἀξία δὲν καλύπτουσιν ὀλόκληρον τὸ ὡς ἄνω εἰς Λίρας Ἀγγλίας καθοριζόμενον Μετοχικὸν Κεφάλαιον, τὸ Κράτος ὑποχρεοῦται νὰ θέσῃ εἰς τὴν διάθεσιν τῆς ΑΕΤΕ τοῖς μετρητοῖς εἰς Λίρας Ἀγγλίας (συνάλλαγμα ἐπὶ Λονδίνου) τὰ διὰ τὴν ἀπόσβεσιν καὶ πληρωμὴν εἰς τοὺς Μετόχους ἀπαιτούμενα ποσά, ἄλλως δικαιούται ἡ ΑΕΤΕ νὰ ἀξιώσῃ τὴν παράτασιν τῆς διαρκείας τοῦ προνομίου. Ἐν τῇ περιπτώσει ταύτῃ παρατείνεται μέχρι τῆς τοιαύτης πλήρους ἀποσβέσεως καὶ πληρωμῆς ἡ διάρκεια τοῦ προνομίου μετὰ πάντων τῶν συμβατικῶς συνωμολογημένων ἀμοιβαίων δικαιωμάτων καὶ ὑποχρεώσεων.

Β. Ἐὰν ἐξ οἰουδήποτε λόγου δὲν ἤθελε καταστῆ δυνατὴ ἡ καθ' ὄλην τὴν διάρκειαν τῆς ἀπὸ 8 Φεβρουαρίου 1930 Συμβάσεως ἐξυπηρέτησις τοῦ Μετοχικοῦ Κεφαλαίου διὰ τοῦ ὑπὸ τοῦ ἄρθρου 25 παράγραφος 2 Γ' τῆς ἀπὸ 8 Φεβρουαρίου 1930 Συμβάσεως, ὡς τοῦτο ἐτροποποιήθη ὑπὸ τοῦ ἄρθρου 2 τῆς παρούσης Συμβάσεως, ὀριζόμενον μερίσματος, τὸ Κράτος ὑποχρεοῦται νὰ θέσῃ κατὰ τὴν λῆξιν τῆς Συμβάσεως εἰς τὴν διάθεσιν τῆς ΑΕΤΕ τοῖς μετρητοῖς εἰς Λίρας Ἀγγλίας (συνάλλαγμα ἐπὶ Λονδίνου) τὸ διὰ τὴν τοιαύτην ἐξυπηρέτησιν καὶ τὴν πληρωμὴν τῶν τυχόν ἐλλειμμάτων εἰς τοὺς Μετόχους ἀπαιτούμενον ποσόν, ἄλλως δικαιούται ἡ ΑΕΤΕ νὰ ἀξιώσῃ τὴν παράτασιν τῆς διαρκείας τοῦ προνομίου. Ἐν τῇ περιπτώσει ταύτῃ παρατείνεται μέχρι τῆς τοιαύτης πλήρους ἐξυπηρέτησεως τοῦ Μετοχικοῦ Κεφαλαίου ἡ διάρκεια τοῦ προνομίου μετὰ πάντων τῶν συμβατικῶς συνωμολογημένων ἀμοιβαίων δικαιωμάτων καὶ ὑποχρεώσεων.

Γ. Παρατεινομένης κατὰ τὰς ὡς ἄνω περιπτώσεις τῆς

διαρκείας του προνομίου, το Κράτος δικαιούται κατόπιν έγγραφου ανακοινώσεως του Υπουργείου Συγκοινωνίας, κοινοποιουμένης εις την ΑΕΤΕ πρὸ ἐνός τουλάχιστον ἔτους, νὰ καθορίσῃ κατὰ τὴν λήξιν τοῦ ἡμερολογιακοῦ τινος ἔτους, τὸν χρόνον τῆς εἰς τὸ Κράτος περιελεύσεως τῶν δικτύων. Ἐν τῇ περιπτώσει ταύτῃ ἢ περιέλευσις τῶν δικτύων εἰς τὸ Κράτος ἐπέρχεται ἅμα τῇ ὑπὸ τοῦ Κράτους καταβολῇ εἰς τὴν ΑΕΤΕ τοῖς μετρητοῖς εἰς Λίρας Ἀγγλίας (συνάλλαγμα ἐπὶ Λονδίνου) πάντων τῶν ἀπὸ τῆς ἰσχύος τῆς ἀπὸ 8 Φεβρουαρίου 1930 Συμβάσεως μέχρι τοῦ χρόνου τῆς οὕτω καθοριζομένης λήξεως τοῦ προνομίου προκυφάντων ἑλλειμμάτων εἰς τὴν ἐξυπηρέτησιν τοῦ Μετοχικοῦ Κεφαλαίου, ἅμα δὲ καὶ τῶν πρὸς ἀπόσβεσιν καὶ πληρωμὴν τοῦ Κεφαλαίου τούτου εἰς τοὺς Μετόχους ἀπαιτουμένων ποσῶν».

Ἄρθρον 6.

Εἰς τὸ ἄρθρον 26 τῆς ἀπὸ 8 Φεβρουαρίου 1930 Συμβάσεως προστίθεται τὸ κάτωθι ἐδάφιον :

«Ὁ Ἀνάδοχος ὀφείλει πρὸ πάσης ἐπενδύσεως τῶν κατὰ τὸ ἄρθρον 25 παράγρ. 1 στοιχ. Δ, πρὸς ἀπόσβεσιν τοῦ καταβεβλημένου Μετοχικοῦ Κεφαλαίου κρατήσεων, νὰ ανακοινώσῃ πρὸς τὸ Υπουργεῖον Συγκοινωνίας τὰς σχετικὰς περὶ ἐπενδύσεως ἀποφάσεις τοῦ Διοικητικοῦ Συμβουλίου αὐτοῦ πρὸ πάσης ἐκτελέσεως. Κατὰ πᾶσαν περίπτωσιν τῆς αὐτῆς ἐπενδύσεως δεόν νὰ ἐξετάζηται ἐν κοινῇ συσχέψει μεταξὺ τοῦ Υπουργείου Συγκοινωνίας καὶ τοῦ Ἀναδόχου πᾶσα πρότασις ἐπενδύσεως δι' ἧς ἐπιτυγχάνεται ἡ ἐξασφάλισις τῆς ἀποδόσεως τοῦ Μετοχικοῦ Κεφαλαίου κατὰ τὴν λήξιν τῆς Συμβάσεως».

Ἄρθρον 7.

Τὸ ἄρθρον 34 παρ. 3 Ε καὶ ΣΤ τῆς ἀπὸ 8 Φεβρουαρίου 1930 Συμβάσεως τροποποιεῖται ἀκολούθως :

«Ε. Τὸ Κράτος ὀφείλει πρὸ τῆς ἀναλήψεως τοῦ προνομίου νὰ καταβάλῃ τοῖς μετρητοῖς τὸ ποσὸν τὸ τυχὸν ἀναγκαῖον, ἵνα τὸ βασικὸν μέρισμα καὶ τὸ πρόσθετον μέρισμα συμπληρωθῶσι διὰ μὲν τὸ χρονικὸν διάστημα ἀπὸ τῆς ἀρχῆς τῆς συμβάσεως μέχρι καὶ τοῦ ἔτους 1937 συμπεριλαμβανομένου εἰς μέσον ἐτήσιον μέρισμα ὀκτὼ τοῖς ἑκατὸν, διὰ δὲ τὸ χρονικὸν διάστημα ἀπὸ τοῦ ἔτους 1938 καὶ ἐφεξῆς μέχρις ἀναλήψεως τοῦ προνομίου ὑπὸ τοῦ Κράτους εἰς μέσον ἐτήσιον μέρισμα ἑξ καὶ ἡμισυ τοῖς ἑκατὸν, ἐφ' ὅσον τὸ πληρωτέον ποσὸν δὲν δύναται νὰ καλυφθῇ ὑπὸ τοῦ ἀποθεματικοῦ, συμφώνως πρὸς τὴν παρὰγραφον 5.

Τὸ ἐδάφιον Ζ' λαμβάνει τὸ ψηφίον ΣΤ».

Ἄρθρον 8.

Ἐκ τοῦ ἄρθρου 35 τῆς ἀπὸ 8 Φεβρουαρίου 1930 Συμβάσεως ἀπαλείφεται ἡ φράσις :

«Ἐὰν κατὰ τὴν πρὸ τῆς περιελεύσεως τελευταίαν πενταετίαν δὲν ἐπετεύχθη μέσον ἐτήσιον μέρος εἰς ἑκάστον, ἐφαρμόζεται ἀναλόγως τὸ ἄρθρον 34 παρ. 3 στοιχ. Ε ἐδάφ. 2».

Ἄρθρον 9.

Τὸ ἐν τῷ ἄρθρῳ 22 παρ. 3 τῆς ἀπὸ 8 Φεβρουαρίου 1930 Συμβάσεως ἀναφερόμενον ὄριον πραγματικοῦ τόκου ὀκτὼ τοῖς ἑκατόν, ὀρίζεται διὰ τὰ ἀπὸ τῆς ἰσχύος τῆς παρούσης Συμβάσεως ἐκδιδόμενα ὑπὸ τῆς ΑΕΤΕ ὁμολογιακὰ ἢ ἄλλα θάνατα εἰς ἑπτὰ τοῖς ἑκατόν. Διατηρούμενον ἐν ἰσχύϊ τῶν λοιπῶν διατάξεων τοῦ ἄρθρου 22 παρ. 3.

Ἄρθρον 10.

1. Ἡ ΑΕΤΕ ἀναλαμβάνει τὴν ὑποχρέωσιν ὅπως ἀντικαταστήσῃ τὰς ἐν Ἀθήναις καὶ ἐν Θεσσαλονίκῃ διὰ τὴν μεταξὺ τῶν Ὑπουργείων καὶ τῶν Δημοσίων Ὑπηρεσιῶν ἀστικήν τηλεφωνικὴν συνεννόησιν ὑφισταμένης κρατικῆς ἐγκαταστάσεως διὰ νέων τοιοῦτων συνδεθησομένων μετὰ τῶν αὐτομάτων τηλεφωνικῶν ἐγκαταστάσεων τῆς ΑΕΤΕ βάσει τῆς ὑπὸ τῆς ἀρμοδίας Ὑπηρεσίας τοῦ Ὑπουργείου Συγκοινωνίας τῆ συνεργασία μετὰ τῆς ΑΕΤΕ ἐκπονηθείσης ἀπὸ 10 Ἰουνίου 1936 μελέτης μονογραφηθεσῆς καὶ ὑπὸ τῆς ΑΕΤΕ καὶ τοῦ ἐν αὐτῇ προβλεπομένου συστήματος. Ἡ ὀριστικὴ μελέτη ἐκπονηθήσεται κοινῇ συμφωνίᾳ μετὰ τὸ Ὑπουργεῖον Συγκοινωνίας καὶ ΑΕΤΕ βάσει προϋπολογισμοῦ μὴ δυναμένου ἄνευ εἰδικῆς συνεναιτίσεως τῆς ΑΕΤΕ νὰ ἐπιβαρύνῃ αὐτὴν πέραν τῶν πεντήκοντα ἑκατομμυρίων (50.000.000) δραχμῶν, ἡ δὲ κατασκευὴ καὶ ἔναρξις λειτουργίας τοῦ νέου δικτύου θέλουσι πραγματοποιηθῆ ἐντὸς δύο καὶ ἡμίσεος ἐτῶν ἀπὸ τῆς κοινῆς συμφωνίας ὡς ἂν ἐκπονήσεως τῆς μελέτης ταύτης.

2. Τὸ τηλεφωνικὸν τοῦτο δίκτυον κατασκευασθησόμενον δαπάναις τῆς ΑΕΤΕ θέλει ἀποτελεῖ τμήμα τῶν ἐγκαταστάσεων αὐτῆς, τῆς σχετικῆς δαπάνης ἐξυπηρετηθησομένης κατὰ τὰς διατάξεις τῶν ἄρθρων 1 καὶ 25 τῆς ἀπὸ 8 Φεβρουαρίου 1930 Συμβάσεως.

3. Τὸ τηλεφωνικὸν ὕλικον (ἐγκαταστάσεις καὶ γραμμὰ) τῶν ἀντικατασταθησομένων Κρατικῶν ἐγκαταστάσεων δὲν δύναται νὰ χρησιμοποιηθῆ ὑπὸ τοῦ Κράτους δι' ἀστικὰς καὶ προαστιακὰς τηλεφωνικὰς ἐγκαταστάσεις εἰς πόλεις, ἐνθα ὑφίστανται ἢ δύναται νὰ ἰδρυθῶσι τηλεφωνικὰ Κέντρα τῆς ΑΕΤΕ. Ἐπίσης δὲν δύναται τοῦτο νὰ ἐκπονηθῆ ἢ μεταβιβασθῆ καθ' οἷονδήποτε τρόπον εἰς τρίτους ἵνα χρησιμεύσῃ διὰ τηλεφωνικὰς ἐγκαταστάσεις, οἷον οἰκιακὰς ἐγκαταστάσεις κλπ.

4. Ἄμα ὡς τεθῆ τὸ νέον τοῦτο δίκτυον εἰς λειτουργίαν, ἐπανέρχεται εἰς ἰσχύν ἡ διάταξις τοῦ ἄρθρου 20 τῆς ἀπὸ 8 Φεβρουαρίου 1930 Συμβάσεως, καταργουμένης τῆς διατάξεως τοῦ ἄρθρου 4 τῆς ἀπὸ 31 Ἰανουαρίου 1934 συμβάσεως, ὡς τοῦτο

ετροποποιήθη υπό του άρθρου 3 του κυρωτικού αυτής νόμου 6175. Αί γραμμαί ζεύξεως τών νέων εγκαταστάσεων δι' ὧν θά διεξάγεται ἡ μεταξὺ τών Κρατικῶν Ὑπηρεσιῶν καὶ τών αὐτομάτων τηλεφωνικῶν εγκαταστάσεων τῆς ΑΕΤΕ ἐπικοινωνία, θέλουσι συνυπολογισθῆ δια τὴν ἐξέυρεσιν τοῦ ἀριθμοῦ τῶν δωρεὰν κυρίων συνδέσεων, τηρουμένης τῆς διατάξεως τοῦ άρθρου 5 Π 2 Τηλεφωνικοῦ Κανονισμοῦ.

5. Τὸ κατὰ τὸ ἄρθρον 3 ἐδάφιον 3 δικαίωμα τοῦ Κράτους, ὅπως διατηρῆ δι' ἐξόδων του χωριστὰς τηλεφωνικὰς εγκαταστάσεις ὑπὸ τοῦ ἐν τῷ ἄρθρῳ τούτῳ περιορισμοῦ διατηρεῖται ἐν ἰσχύϊ. Αἱ εγκαταστάσεις ὅμως αὗται δὲν δύνανται νὰ συνδεθῶσι ἀμέσως ἢ ἐμμέσως πρὸς τὰς τηλεφωνικὰς εγκαταστάσεις τῆς ΑΕΤΕ συμπεριλαμβανομένων καὶ τῶν δυνάμει τοῦ παρόντος ἄρθρου ἐγκατασταθησμένων εἰς ἀντικατάστασιν τῶν κρατικῶν τοιούτων.

6. Ἡ συμφώνως τῷ Τηλεφωνικῷ Κανονισμῷ κανονικὴ συντήρησις καὶ ἐπιβλέψις τῶν δυνάμει τοῦ παρόντος ἄρθρου κατασκευασθησμένων νέων εγκαταστάσεων θέλει ἀναληφθῆ ὑπὸ ΑΕΤΕ ἐναντι ἐτησίας καταβολῆς εἰς αὐτὴν ὑπὸ τοῦ Κράτους ποσοστοῦ δύο τοῖς ἑκατὸν ἐπὶ τῆς ἐκάστοτε ἐν τοῖς βιβλίοις τῆς ΑΕΤΕ ἐγγεγραμμένης συνολικῆς ἀξίας κτήσεως αὐτῶν. Τὰ ἐκάστοτε ἐντεταλμένα τὴν συντήρησιν τῶν εγκαταστάσεων τούτων ὄργανα τῆς ΑΕΤΕ δεόν νὰ ὀρίζωνται κατόπιν ἐγκρίσεως τοῦ Ὑπουργείου Συγκοινωνίας ἢ τῆς ὑπ' αὐτοῦ τυχὸν ὀριζομένης ἐτέρας Κρατικῆς Ὑπηρεσίας.

Ἄρθρον 11.

Εἰς τὸ ἄρθρον 9 τῆς ἀπὸ 31 Ἰανουαρίου 1934 Συμβάσεως, τῆς κυρωθείσης ὑπὸ τοῦ Νόμου 6175, προστίθεται παράγραφος 2, ἔχουσα ὡς κάτωθι :

«2. Τῆς αὐτῆς προνομιακῆς θέσεως ἀπολαύουν ὁμολογιακὰ δάνεια ἐκδοθησόμενα ὑπὸ τῆς ΑΕΤΕ εἴτε εἰς δραχμὰς εἴτε, ἐφ' ὅσον πρόκειται περὶ τοιούτων καλυφθησόμενων ὑπὸ τῆς ἀλλοδαπῆς καὶ εἰς Λίρας Ἀγγλίας μετὰ τὴν ἰσχύν τῆς ἀπὸ 4 Φεβρουαρίου 1938 Συμβάσεως καὶ μέχρι συνολικοῦ ἀντιστοίχου ποσοῦ μὴ ὑπερβαίνοντος ἐκάστοτε τὰ ἐξακόσια πενήντα ἑκατομμύρια δραχμὰς. Τὰ τοιαῦτα δάνεια συντρέχουσιν ὡς πρὸς τὴν προνομιακὴν αὐτῶν θέσιν μετὰ τῶν ἐν ἐδαφίῳ 1 τοῦ παρόντος ἄρθρου ἀναφερομένων χρηρηγῆσεων.

Διὰ τὸν ὑπολογισμὸν τοῦ ποσοῦ τῶν ἐξακοσίων πενήντα ἑκατομμυρίων, τῶν δυνάμει τῶν διατάξεων τῆς παρούσης παραγράφου ἀπολαυόντων προνομιακῆς θέσεως, λαμβάνονται ὑπ' ὄψιν τὰ ἐφ' ἐξῆς ἐκδοθησόμενα δάνεια κατὰ σειρὰν ἐκδόσεως αὐτῶν, μὴ συνυπολογιζομένων τῶν τυχὸν ἀποσβεσθέντων τμημάτων αὐτῶν.

Ἄρθρον 12.

1. Διὰ τοῦς δυνάμει τοῦ ἄρθρου 4 ἐδαφ. 2 τῆς ἀπὸ 8 Φε-

Φεβρουαρίου 1930 Συμπληρωματικής Συμβάσεως υπό του Κράτους χρησιμοποιουμένους καθ' ὄλην τὴν διάρκειαν τῆς ἀπὸ 8 Φεβρουαρίου 1930 Συμβάσεως διὰ τὴν ἀστικὴν καὶ προαστιακὴν συγκοινωνίαν τῆς Ἑλλάδος, ἐν τοῖς κτιρίοις τῆς ΑΕΤΕ χώρους πρὸς ἐγκατάστασιν τῶν ὑπεραστικῶν τηλεφωνικῶν Κέντρων, καθορίζεται τὸ ὑπὸ τοῦ Κράτους καταβλητέον τῇ ΑΕΤΕ ἐτήσιον μίσθωμα ἀπὸ 1ης Ἰανουαρίου 1938 εἰς ποσοστὸν ἐπὶ τῆς ἀξίας τοῦ παραχωρηθέντος εἰς τὸ Κράτος ὠφελίμου χώρου ἐκάστου κτιρίου τῆς ΑΕΤΕ, ἐξευρισκομένης δι' ἀναλογισμοῦ βάσει τῆς ἐν τῷ ἰσολογισμῷ τῆς ΑΕΤΕ ἀναγεγραμμένης ἀξίας κτήσεως τοῦ ὅλου κτιρίου καὶ τῶν συναφῶν τυχόν ἐγκαταστάσεων. Ἡ ἀξία κτήσεως τῶν γηπέδων συνολογίζεται διὰ τὴν ἐξέυρεσιν τῆς ἀξίας τοῦ παραχωρηθέντος χώρου ἐφ' ὅσον ἐπὶ τοῦ γηπέδου ἀνηγέρθη κτίριον ἀποκλειστικῶς ἢ κατὰ τὴν μεγαλύτεραν ἀναλογίαν χρησιμοποιούμενον διὰ τὴν ἐγκατάστασιν τῶν ὑπεραστικῶν Κέντρων.

2. Τὸ ὡς ἄνω ποσοστὸν καθορίζεται κατ' ἔτος καὶ εἶναι ἴσον πρὸς τὸν βάσει τοῦ ἰσολογισμοῦ τῆς προηγουμένης ἐτήσιας χρήσεως ἐξευρισκόμενον μέσον ὄρον τοῦ ἐπιτοκίου τῶν κατὰ τὸ προηγηθὲν ἔτος ἐξυπηρετηθέντων δανείων καὶ πιστώσεων τῆς ΑΕΤΕ τὸν προκύπτοντα βάσει, τῶν τῶν ποσῶν τῶν καθέκαστα δανείων καὶ πιστώσεων, ὅσον καὶ τῶν τόκων αὐτῶν. Τὸ ποσοστὸν τοῦτο ἐπικυβάνεται κατὰ ἕν τοῖς ἑκατὸν ἐπὶ τῆς κατὰ τὸ ἔδαφ. 1 τοῦ παρόντος ἄρθρου καθοριζομένης ἀξίας τοῦ παραχωρηθέντος ὠφελίμου χώρου δι' ἔξοδα συντηρήσεως καὶ κατὰ δύο τοῖς ἑκατὸν ἐπὶ τῆς αὐτῆς ἀξίας δι' ἀπόσβεσιν τῶν χρησιμοποιουμένων χώρων. Προκειμένου περὶ τῶν κατὰ τὸ ἔδαφ. 3 τοῦ παρόντος ἄρθρου διαρρυθμίσεων ἢ ἐπεκτάσεων, αἵτινες θέλουσι πραγματοποιηθῆ ἀπὸ τοῦ ἔτους 1950 καὶ ἐφεξῆς, τὸ ποσοστὸν ἀποσβέσεως καθορίζεται κοινῇ συμφωνίᾳ, λαμβανομένου ὑπ' ὄψιν τοῦ ὑπολειπομένου χρόνου διάρκειας τοῦ προνομίου.

Διὰ πρωτοκόλλου ὑπογραφομένου μεταξὺ τοῦ Ὑπουργείου Συγκοινωνίας καὶ τῆς ΑΕΤΕ κατὰ μῆνα Φεβρουάριον ἐκάστου ἔτους ὀρίζονται συμφώνως ταῖς ἄνω διατάξεις τὰ μισθώματα ἐκάστου τηλεφωνικοῦ Κέντρου ἰσχύοντα δι' ἅπαν τὸ ἔτος τοῦτο, ἐφαρμοζόμενον ἐν τῇ περιπτώσει ταύτῃ καὶ τοῦ ἄρθρου 16 τῆς ἀπὸ 8 Φεβρουαρίου 1930 Συμβάσεως.

3. Τῇ αἰτήσει τοῦ Ὑπουργείου Συγκοινωνίας ἢ ΑΕΤΕ θέλει ἐπιφέρει, ἐφ' ὅσον τοῦτο εἶναι δυνατόν, τὰς καθισταμένας ἀπαραιτήτους καὶ κοινῇ συμφωνίᾳ καθοριζόμενας διαρρυθμίσεις ἢ ἐπεκτάσεις εἰς τὰ κτίρια αὐτῆς ἕνθα εἶναι σήμερον ἐγκατεστημένα ὑπεραστικά τηλεφωνικά Κέντρα. Ἡ ἐντεῦθεν ἐπερχομένη αὔξησις τῆς ἀξίας κτήσεως τῶν χρησιμοποιουμένων χώρων συνυπολογίζεται διὰ τὴν ἐξέυρεσιν τοῦ μισθώματος κατὰ τὰς διατάξεις τῶν ἄνω ἐδαφίων 1 καὶ 2.

4. Κατὰ τὰ λοιπὰ διατηρεῖται ἐν ἰσχύϊ ἡ διάταξις τοῦ ἄρ-

θρου 4 έδαφ. 2 τής από 8 Φεβρουαρίου 1930 Συμπληρωματικής Συμβάσεως.

Άρθρον 13.

Αί όφειλαί του Κράτους αί προκύπτουσαι εκ τής εφαρμογής τής τηλεφωνικής Συμβάσεως ως και άρμοδιότητος εν γένει Υπουργείου Συγκοινωνίας ΤΤΤ., ως και αί όφειλαί τής ΑΕΤΕ προς τό Κράτος αί προκύπτουσαι εκ τής εφαρμογής τής Τηλεφωνικής Συμβάσεως, εξοφλούνται: συμφηριστικώς κατ' άντίστοιχα ποσά και εκκλιθαρίζονται κατά τό τέλος έκάστου οικονομικού έτους, καταβαλλομένου εις τόν δικαιούχον του τυχόν προκύπτοντος ύπερ αύτου ποσού.

Άρθρον 14.

Εις τό άρθρον 23 έδαφ. 1 τής από 8 Φεβρουαρίου 1930 Συμβάσεως εν τέλει προστίθεται ή κάτωθι διάταξις :

«Του Διοικητικού Συμβουλίου τής ΑΕΤΕ μετέχει και μέλος εκλεγόμενον επί ενιαυσίω θητεία υπό τής πακτικής Γενικής Συνελεύσεως αυτής, συμφώνως προς πρότασιν του Υπουργείου Συγκοινωνίας, εξεσούμενον καθ' όλα προς τά λοιπά μέλη του Διοικητικού Συμβουλίου».

Άρθρον 15.

Η ισχύς τής παρούσης Συμβάσεως άρχεται από τής δημοσίευσως του κυρώσαντος αυτήν νόμου.

Εγένετο εις δύο αντίτυπα, εξ ών τό πρώτον παρέμεινεν εις χείρας του Κράτους και τό δεύτερον εις χείρας τής ΑΕΤΕ.

Εν Αθήναις, τή 4η Φεβρουαρίου 1938.

Οί Συμβαλλόμενοι

Ο Υφυπουργός τής Συγκοινωνίας
ΚΩΝΣΤΑΝΤΙΝΟΣ ΝΙΚΟΛΟΠΟΥΛΟΣ

Διά τήν Έταιρείαν

ΙΩΑΝΝΗΣ ΔΡΟΣΟΠΟΥΛΟΣ

Άρθρον δεύτερον.

Διά τήν κατ' εφαρμογήν του άρθρου 6 τής δια του παρόντος Νόμου κυρουμένης Συμβάσεως επένδυσιν των κρατήσεων προς απόσβεσιν του καταβεβλημένου μετοχικού κεφαλαίου, απαιτείται προηγουμένη απόφασις του Ανωτάτου Οικονομικού Συμβουλίου.

Άρθρον τρίτον.

Πάντες οι όροι τής Συμβάσεως ταύτης και του εν άρθρω 1 παράγρ. 2 αυτής μνημονευόμενου πρωτοκόλλου κτώνται δια τής παρούσης κυρώσεως ισχόν διατάξεων νόμου.

Ἄρθρον τέταρτον.

Ἡ ἰσχὺς τοῦ παρόντος ἄρχεται ἀπὸ τῆς δημοσιεύσεως αὐτοῦ εἰς τὴν Ἐφημερίδα τῆς Κυβερνήσεως.

Ἐν Ἀθήναις τῇ 19 Φεβρουαρίου 1938.

ΓΕΩΡΓΙΟΣ Β΄

Τὸ Ὑπουργικὸν Συμβούλιον

Ὁ Πρόεδρος

I. ΜΕΤΑΞΑΣ

Τὰ Μέλη

Γ. ΛΟΓΟΘΕΤΗΣ, Γ. ΔΟΥΡΕΝΤΗΣ, Α. ΑΠΟΣΤΟΛΙΔΗΣ, Γ. ΑΡΒΑΝΙΤΗΣ, Κ. ΝΙΚΟΛΟΠΟΥΛΟΣ, Ν. ΠΑΠΑΔΗΜΑΣ, ΙΠ. ΠΑΠΑΒΑΣΙΛΕΙΟΥ, Θ. ΝΙΚΟΛΟΥΔΗΣ, Π. ΚΡΗΤΙΚΟΣ.

Ἐθεωρήθη καὶ ἐτέθη ἡ μεγάλη τοῦ Κράτους σφραγίς.

Ἐν Ἀθήναις τῇ 21 Φεβρουαρίου 1938.

Ὁ ἐπὶ τῆς Δικαιοσύνης Ὑπουργὸς

Γ. ΛΟΓΟΘΕΤΗΣ

ΠΡΩΤΟΚΟΛΛΟΝ

Ἀφορῶν τὴν σύνταξιν τοῦ ἀρχικοῦ ἰσολογισμοῦ τῆς ΑΕΤΕ τῆς ἐτησίας χρήσεως 1938.

Ἐν Ἀθήναις σήμερον τῇ τρίτῃ Φεβρουαρίου 1938 μεταξὺ τῶν ὑπογεγραμμένων ἀφ' ἑνὸς κ. κ. Ἐπαμεινώνδα Ἐμμανουήλ, Ἀρχιμηχανικοῦ ΤΤΤ καὶ Βασιλείου Λύχρου. Διευθυντοῦ Ὑπουργείου Ἐθνικῆς Οἰκονομίας, ἐνεργούντων ἐν προκειμένῳ ὡς ἐκπροσώπων τοῦ Ὑπουργείου Συγκοινωνίας (ΤΤΤ), δυνάμει τῆς ὑπ' ἀριθ. 148262)21-1-38 ἀποφάσεως τοῦ αὐτοῦ Ὑπουργείου καὶ ἀφ' ἑτέρου τῶν κ. κ. Οὔγκο Φρόμμ, Οἰκονομικοῦ Διευθυντοῦ καὶ Ὁθωνος Μέλλερ, Προϊσταμένου τοῦ Τμήματος Οἰκονομικῶν Ὑπηρεσιῶν, ἐνεργούντων ἐν προκειμένῳ ὡς ἐκπροσωποῦντων τὴν Ἀνώνυμον Ἑλληνικὴν Τηλεφωνικὴν Ἐταιρείαν (ΑΕΤΕ) καθορίζονται τὰ κάτωθι:

1) Ὁ ἀρχικὸς ἰσολογισμὸς τῆς ΑΕΤΕ τῆς ἐτησίας χρήσεως 1938 συνταχθήσεται βάσει τοῦ εἰς χροσὰ ἐλθετικὰ φράγκα ἰσολογισμοῦ τῆς 31 Δεκεμβρίου 1937.

2) Ὁ ἀρχικὸς ἰσολογισμὸς οὗτος τοῦ 1938 θέλει συνταχθῆ εἰς Λίρας Ἀγγλίας (συνάλλαγμα ἐπὶ Λονδίνου) ὀνομαζομένας ἐφεξῆς Λ. Α.

3) Τὸ μετοχικὸν κεφάλαιον τῆς Ἐταιρείας θέλει ἀναγραφῆ

εις Λίρας Ἀγγλίας 500.000. Τὸ ὑπὸ τῶν μετόχων ὀφειλόμενον εἰσέτι ὑπόλοιπον τοῦ μετοχικοῦ κεφαλαίου ἐκ Λιρῶν Ἀγγλίας 13.359,509 θὰ καταχωρηθῇ εἰς τὸν ἰσολογισμόν τῆς 31ης Δεκεμβρίου 1937 καὶ εἰς τὸ ἐνεργητικὸν αὐτοῦ, ὡς ὀφειλὴ τῶν μετόχων πρὸς τὴν Ἐταιρείαν. Τὸ ἀνωτέρω ποσόν, ἀναγόμενον ἐπὶ τῇ βάσει τῆς ἐν Λονδίῳ τιμῆς χρυσοῦ κατὰ τὴν 31ην Δεκεμβρίου 1937 θὰ καταχωρηθῇ εἰς τὸν ἰσολογισμόν τῆς 31 Δεκεμβρίου 1937 εἰς Χρ. Ἑλβετικά Φράγκα 205.126.32.

4) Ἡ ἐν τῷ ἰσολογισμῷ 1937 εἰς χρυσὰ ἐλβετικά φράγκα ἀξία τῶν ἐγκαταστάσεων, ὡς καὶ τὰ ἐξόδα ἰδρύσεως καὶ ὀργανώσεως, θέλουσιν ἀναχθῆ εἰς Λ. Α. βάσει τῆς ἐν Λονδίῳ κατὰ τὴν 31ην Δεκεμβρίου 1937 τιμῆς χρυσοῦ (1 Λ.Α.=χρ. ἐλβ. φρ. 15,3543307). Ἡ οὕτω προκύπτουσα ἀξία θέλει μειωθῆ ὡς ἀκολούθως : Τὸ εἰς χρυσὰ ἐλβετικά φράγκα ἐν τῷ ἰσολογισμῷ τῆς ΑΕΤΕ τοῦ 1937 ἀναγραφόμενον μετοχικὸν κεφάλαιον θέλει ἀναχθῆ εἰς Λ. Α. κατὰ τὴν αὐτὴν τιμὴν τῆς 31 Δεκεμβρίου 1937. Ἀπὸ τοῦ οὕτω προκύψαντος ποσοῦ θὰ ἀφαιρεθῆ τὸ ποσόν Λ.Α. πεντακοσίων χιλιάδων (500.000). Ἡ προκύψουσα διαφορὰ θὰ ἀναλογισθῆ εἰς τὰ ἐν τῷ ἰσολογισμῷ τῆς ἐτησίας χρήσεως 1932 ἀναγραφόμενα κονδύλια ἐγκαταστάσεων καὶ τὰ ἐξόδα ἰδρύσεως καὶ ὀργανώσεως τὸ δὲ πρῶτον δι' ἕκαστον κονδύλιον ποσόν θὰ ἀφαιρεθῆ ἀπὸ τοῦ ἀντιστοίχου εἰς Λ.Α. μετατρεπομένου κονδυλίου τοῦ ἰσολογισμοῦ 1937. Ἡ οὕτω ἐπερχομένη εἰς τὸ σύνολον τῶν κονδυλίων ἐγκαταστάσεων καὶ ἐξόδων ἰδρύσεως καὶ ὀργανώσεως μείωσις εἰς Λ. Α. θὰ ἰσοῦται πρὸς τὴν ἄνω ὀριζομένην διαφοράν.

5) Τὸ ἀποθεματικὸν ἀνακαινίσεων καὶ τὸ τεκνικὸν ἀποθεματικὸν θέλουσιν ἀναγραφῆ ἐν τῷ ἀρχικῷ ἰσολογισμῷ 1938 διὰ μετατροπῆς τῆς εἰς φράγκα χρυσὰ ἐλβετικά ἐν τῷ ἰσολογισμῷ 1937 ἀναγραφομένης ἀξίας εἰς Λ. Α. βάσει τῆς τιμῆς τῆς 31 Δεκεμβρίου 1937 ὡς ἀνωτέρω.

6) Ἄπαντα τὰ λοιπὰ ἐν τῷ ἰσολογισμῷ κονδύλια τοῦ ἐνεργητικοῦ καὶ παθητικοῦ θέλουσιν ἀναγραφῆ εἰς τὸν ἀρχικὸν ἰσολογισμόν τοῦ 1938 εἰς Λ.Α. διὰ μετατροπῆς τοῦ νομίσματος εἰς ὃ εἶναι ἐπενδεδυμένα ἢ συνίστανται βάσει τῆς ἐν Λονδίῳ τιμῆς χρυσοῦ κατὰ τὴν 31 Δεκεμβρίου 1937 (τῆς αὐτῆς τιμῆς ἀναγωγῆς, ἧτοι μίᾳ Λ.Α.=15,3543307).

Ἐγένετο εἰς διπλοῦν καὶ ἀναγνωσθὲν ὑπεγράφη.

(ὕπογρα.) Β. Λύχρος

(ὕπογρα.) Φρόμμ

» Ε. Ἐμμανουήλ

» Μέλλερ

II. ΔΙΑΤΑΓΜΑΤΑ

Α'. ΕΙΔΙΚΑ

Περὶ καθορισμοῦ ἡμερησίας ἀποζημιώσεως ὁδηγῶν ταχ.
αὐτοκινήτων Ἀθηνῶν
(ἑφημ. Κ3β. 79 8-438.

ΓΕΩΡΓΙΟΣ Β' ΒΑΣΙΛΕΥΣ ΤΩΝ ΕΛΛΗΝΩΝ

Ἐχοντες ὑπ' ὄψει :

1) Τὰς διατάξεις τοῦ ἀρθροῦ 2 τοῦ ὑπ' ἀριθ. 65)1936 Ἀναγκαστικοῦ Νόμου «περὶ Ταχυδρομικῶν μεταφορῶν ἐκτελουμένων δι' ἰδίων μέσων τοῦ Δημοσίου», 1) τὴν κατὰ τὴν συνεδρίασιν τῆς 24 Ὀκτωβρίου 1937 ληφθεῖσαν σύμφωνον γνώμην τοῦ Συμβουλίου Προσωπικοῦ Τ.Τ.Τ. καὶ 3) τὴν ὑπ' ἀριθ. 756)1937 γνωμοδότησιν τοῦ Συμβουλίου Ἐπικρατείας προτάσει τῶν ἡμετέρων ἐπὶ τῆς Συγκοινωνίας καὶ Οἰκονομικῶν Ὑπουργῶν, ἀπεφασίσαμεν καὶ διατάσσομεν.

Ἄρθρον μόνον.

Ἡ παράγραφος 2 στοιχείου Α' Ἀθῆναι ἐδάφια 4 καὶ 5 τοῦ ἀρθροῦ μόνου τοῦ ἀπὸ 15 Δεκεμβρίου 1936 Β. Δ. «περὶ καθορισμοῦ ἀναγκαιοῦντος ἀριθμοῦ ὁδηγῶν αὐτοκινήτων, τεχνιτῶν, ἀγθοφόρων κλπ. διὰ τὰς ταχυδρομικὰς μεταφορὰς Ἀθηνῶν, Πειραιῶς, Θεσσαλονίκης καὶ Βόλου», ὡς τοῦτο ἐτροποποιήθη διὰ τοῦ ἀπὸ 18 Ὀκτωβρίου 1937 Β. Δ., τροποποιεῖται ὡς ἑξῆς :

4. Δέκα τέσσαρες (14) ἄδηγοὶ αὐτοκινήτων ἐπὶ ὀγδοήκονταπενταδράχμῳ (85) ἡμερησίᾳ ἀποζημιώσει καὶ.

5. Δύο (2) ὁδηγοὶ αὐτοκινήτων ἐπὶ ὀγδοηκονταδράχμῳ (80) ἡμερησίᾳ ἀποζημιώσει.

Εἰς τὸν Ἡμέτερον ἐπὶ τῆς Συγκοινωνίας Ὑπουργὸν ἀνατίθεμεν τὴν δημοσίευσιν καὶ ἐκτέλεσιν τοῦ παρόντος Διατάγματος.

Ἐν Ἀθῆναις τῇ 19 Φεβρουαρίου 1938.

ΓΕΩΡΓΙΟΣ Β'

Οἱ Ὑπουργοὶ

Ἐπὶ τῶν Οἰκονομικῶν
ΑΝΔΡ. ΑΠΟΣΤΟΛΙΔΗΣ

Ἐπὶ τῆς Συγκοινωνίας Ὑφ' ἡγός
Κ. ΝΙΚΟΛΟΠΟΥΛΟΣ

Περὶ τροποποιήσεως τοῦ ἀπὸ 30 Ἰουλίου 1937 Β. Δ.
«περὶ Κανονισμοῦ τῆς Ραδιοτηλεγραφικῆς Ὑπηρε-
σίας ἑλληνικῶν ἐμπορικῶν πλοίων.

(Ἐφημ. Κυβ. 97 10-3-38).

ΓΕΩΡΓΙΟΣ Β'
ΒΑΣΙΛΕΥΣ ΤΩΝ ΕΛΛΗΝΩΝ

Ἐχοντες ὑπ' ὄψει τὸ ἄρθρον 1 παρ. 5 καὶ τὸ ἄρθρον 4 τοῦ Νόμου 5524 «περὶ τροποποιήσεως καὶ συμπληρώσεως ἄρθρων τινῶν τοῦ Νόμου 4797 κλπ. καὶ τὸν Ἀναγκαστικὸν Νόμον 370)1936, «περὶ κυρώσεως τῆς ἐν Μαδρίτῃ συνομολογηθείσης Διεθνoῦς συμβάσεως Ἑλλησπικονομικῶν καὶ τῶν προηρηθέντων ταύτῃ Κανονισμῶν», προτάσει τῶν ἐπὶ τῶν Ναυτικῶν τῆς Συγκοινωνίας καὶ τοῦ ἐπὶ τῆς Ἐμπορικῆς Ναυτιλίας Ὑπουργῶν, μετὰ γνώμην τοῦ Συμβουλίου Ἐπικρατείας, ἀπεφασίσαμεν καὶ διατάσσομεν.

Ἄρθρον 1.

Τὸ ἄρθρον 21 τοῦ ἀπὸ 30 Ἰουλίου 1937 Β. Δ. «περὶ Κανονισμοῦ τῆς Ραδιοτηλεγραφικῆς Ὑπηρεσίας τῶν Ἑλληνικῶν ἐμπορικῶν πλοίων» ἀντικαθίσταται ὡς ἐξῆς :

Ἐκάστου ὑπὸ Ἑλληνικὴν σημαίαν πλοίου φέροντος ἐγκατάστασιν τηλεγράφου ἢ τηλεφώνου, ὁ πλοιοκτῆτης ἢ οἱ πλοιοκτῆται ἐπὶ συνιδιοκτησίας ἢ ὁ διὰ λογαριασμὸν τούτων κατόπιν ἐγκρίσεως τοῦ Ὑπουργείου τῆς Συγκοινωνίας ἐκμεταλλεούμενος τὸν Σταθμὸν ὁ πλοίαρχος καὶ ὁ ραδιοτηλεγραφητής αὐτοῦ εἶναι προσωπικῶς καὶ ἀλληλεγγύως ὑπόλογοι, ἐναντι τοῦ Δημοσίου, διὰ τὰ ὑπὸ τοῦ σταθμοῦ Α)Τ τοῦ πλοίου ἀποστελλόμενα καὶ λαμβανόμενα ραδιοτηλεγραφήματα, τὰς πραγματοποιουμένας εἰσπράξεις, τὴν τήρησιν τῶν προβλεπομένων ἐν ἄρθρῳ 11 τοῦ παρόντος στοιχείων διαχειρίσεως τούτων καὶ τὴν ἔγκαιρον κατὰ μῆνα ὑποβολὴν τούτων εἰς τὸ Ὑπουργεῖον τῆς Συγκοινωνίας ὑπαχόμενοι εἰς τὰς διατάξεις τοῦ Νόμου περὶ Δημοσίου Λογιστικοῦ καὶ τοὺς σχετικοὺς Κανονισμοὺς τῆς ΤΤΤ. Ὑπηρεσίας.

Ἄρθρον 2.

Τὸ ἄρθρον 23 τοῦ αὐτοῦ Β. Δ. ἀντικαθίσταται ὡς ἐξῆς :

1. Ὁ ραδιοτηλεγραφητής ὑποχρεοῦται ὅπως διὰ πᾶν παραδιδόμενον πρὸς ἀποστολὴν ἐκ μέρους ἐπιβάτου ἢ προσώπου τοῦ πληρώματος ραδιοτηλεγράφημα εἰσπράττη πρὸ τῆς ἀποστολῆς τὰ κανονισμῆνα τέλη καὶ ἀναγράφῃ ταῦτα ἐπὶ τοῦ ραδιοτηλεγραφήματος τιθεμένης τῆς ὑπογραφῆς τοῦ κάτωθι τοῦ εἰσπραχθέντος ποσοῦ. Εἰς τὸν καταθέτην τοῦ ραδιοτηλεγραφήματος ἐγγχειρίζεται ἀπόδειξις ἐκ τοῦ ἐπὶ τούτῳ διπλοτύπου βιβλίου τεθεωρημένου ὑπὸ τῆς ἀρμοδίας ὑπηρεσίας τοῦ Ὑπουργείου τῆς Συγκοινωνίας ἢ ἐτέρως ἀρχῆς ὑπὸ τοῦ αὐτοῦ Ὑπουργείου ὀριζομένης.

2. Διὰ τὴν κανονικὴν εἰσπραξίν τῶν τελῶν ὁ ραδιοτηλεγραφητής θὰ συμβουλευῆται τὰ ἐν ἰσχύϊ τηλεγραφικὰ τιμολόγια. Εἰς περίπτωσιν ἀπορίας ὡς πρὸς τὴν τιμολόγησιν ραδιοτηλεγραφημάτων τινος θὰ ζητῆ σχετικὰς πληροφορίας παρὰ τοῦ παρακτίου Σταθμοῦ Ἀσυρμάτου. Τὸ τελευταῖον τοῦτο θέλει πράττει πάντοτε ὡσάκις πρόκειται νὰ εἰσπράξῃ ραδιοτηλεγράφημα ἐξωτερικοῦ.

3. Τὰ τέλη καταγράφονται ἀναλυτικῶς εἰς τὰς οἰκείας στήλας τῆς μηνιαίας καταστάσεως (ὑπόδ. Δ'). Τὰ τέλη τῶν ὑπὸ τοῦ πλοίαρχου ἀποστελλομένων ραδιοτηλεγραφημάτων, τῶν ἀφορώντων ὑποθέσεις τοῦ πλοίου, καταβάλλονται ἐκ τῶν ὑστέρων παρὰ τοῦ πλοιοκτῆτου ἀπ' εὐθείας πρὸς τὸ Ὑπουργεῖον τῆς Συγκοινωνίας. Ἐν τῇ περιπτώσει ταύτῃ ὁ ραδιοτηλεγραφητής σημειοῖ εἰς τὴν στήλην τῶν παρατηρήσεων τῆς μηνιαίας καταστάσεως τὴν ἔνδειξιν «ἐπὶ πιστώσει».

4. Ραδιοτηλεγραφημάτων κατατιθέμενα παρὰ ἀνδρῶν τοῦ πληρώματος δύνανται ν' ἀποστέλλωνται ἄνευ ἀμέσου καταβολῆς τῶν τελῶν, ἐφ' ὅσον ὁ πλοιοκτῆτης ἀναλαμβάνει τὴν εὐθύνην τῆς εἰσπράξεως τούτων καὶ ἐξουσιοδοτῆται περὶ τούτου ἐγγράφως τὸν πλοίαρχον καὶ τὸν ραδιοτηλεγραφητήν.

Ἐν τῇ περιπτώσει ταύτῃ ὁ ραδιοτηλεγραφητής συμπληροῖ τὰς οἰκείας στήλας τῆς μηνιαίας καταστάσεως ἀναγράφων, α) τὸ ὄνοματεπώνυμον τοῦ ἀποστολέως, ἵνα ὀδηγῆται ὁ πλοιοκτῆτης ἢ ὁ πλοίαρχος διὰ τὴν κράτησιν τοῦ ἀναλογοῦντος ποσοῦ ἐκ τῶν ἀποδοχῶν του, β) τὴν ἔνδειξιν «ἐπὶ πιστώσει ἐγκρίσει τοῦ πλοίαρχου».

5. Διὰ τὴν ἐξασφάλισιν τῆς ἐγκαίρου καταβολῆς τῶν εἰς τὸ Κράτος ἢ τὰς ξένας Διευθύνσεις ἀνηκόντων τελῶν ἐκ ραδιοτηλεγραφημάτων προερχομένων ἐκ σταθμῶν πλοίων, δύναται νὰ ζητῆται ὑπὸ τοῦ Ὑπουργείου Συγκοινωνίας ἢ κατάθεσις παρὰ τοῦ πλοιοκτῆτου ἢ τοῦ διὰ λογαριασμὸν τούτου, ἐκμεταλλευομένου τὸν σταθμὸν ἐγγυητικῆς ἐπιστολῆς ἀνεγνωρισμένης Τραπεζῆς διὰ ποσὸν τοῦλάχιστον ἴσον πρὸς τὰ ὀφειλόμενα πιθανὰ τέλη ἕξ μηνῶν. Ἡ ἔλλειψις τῆς ἐγγυήσεως ταύτης δύναται νὰ συνεπάγῃται τὴν μὴ παραδοχὴν τῶν ἐκ τοῦ οἰκείου πλοίου ἢ τῶν διὰ τοῦτο προοριζομένων ὑπηρεσιακῶν συνήθων ραδιοτηλεγραφημάτων.

Ἄρθρον 3.

Αἱ παράγραφοι 2 καὶ 3 τοῦ ἄρθρου 25 ἀντικαθίστανται ὡς ἔπειτα:

2. Ὁ πλοιοκτῆτης ἢ ὁ διὰ λογαριασμὸν τούτου ἐκμεταλλευόμενος τὸν σταθμὸν ὑποχρεοῦται ὅπως βάσει τῶν ἐκάστοτε διαδιδραζομένων αὐτῷ ὑπὸ τῆς Ὑπηρεσίας Τ.Τ.Τ. χρεωστικῶν καταστάσεων εἰς δραχμὰς καὶ χρυσὰ φράγκα ἀποστέλλῃ τὰ ὀφειλόμενα χρηματικὰ ποσὰ διὰ τραπεζικῶν ἐπιταγῶν πληρωτέων εἰς διαταγὴν τοῦ Ὑπουργοῦ τῆς Συγκοινωνίας,

εφαρμοζομένων τῶν διατάξεων τοῦ Διεθνοῦς Κανονισμοῦ ὡς πρὸς τὴν πληρωμὴν.

3. Μετὰ πάροδον διμήνου προθεσμίας ἀπὸ τῆς ἡμέρας τῆς ἀποστολῆς τῶν χρεωστικῶν καταστάσεων πρὸς τὸν πλοιοκλήτην ἢ τὸν διὰ λογαριασμὸν τούτου ἐκμεταλλευόμενον τὸν σταθμὸν τὸ ὀφειλόμενον μετὰ συμφηρισμὸν τῆς κατατεθειμένης ἐνδεχομένως ἐγγυήσεως ποσὸν ὑπόκειται εἰς τόκον ὑπερμερίας 6 ο)ο ἐτησίως, βεβαιοῦται δὲ καὶ εἰσπράττεται μετὰ τοῦ ὀφειλομένου τόκου κατὰ τὰς διατάξεις τοῦ περὶ Δημοσίου Λογιστικοῦ Νόμου, δυναμένης γὰ διακοπῆ καὶ τῆς ὑπηρεσιακῆς συνήθους ραδιοτηλεγραφικῆς ἀνταποκρίσεως τοῦ πλοίου μετὰ τῶν παρακτιῶν.

Ἄρθρον 4.

Τὸ ἐδάφιον θ' τῆς παραγράφου 1 τοῦ ἄρθρου 26 τοῦ ἰδίου Β. Δ. ἀντικαθίσταται ὡς ἐξῆς:

«θ') Ἐντοκα ραδιοτηλεγραφημάτων, μηνιαίων καταστάσεων καὶ βιβλίων διπλοτύπων ἀποδείξεων εἰσπράξεως τελῶν».

Ἄρθρον 5.

Ἡ παράγραφος 1 ἐδάφιον α' τοῦ ἄρθρου 30 τοῦ αὐτοῦ Β. Δ. ἀντικαθίσταται ὡς ἐξῆς:

«α') Ἄμα τῷ κατάπλῳ προαιρετικῶς εἴτε πρὸς ἔλεγχον ὑπὸ τῆς ἀρμοδίας ὡς ἀνωτέρω ἀρχῆς τῆς ἐν γένει καταστάσεως τοῦ σταθμοῦ (Ἀστυματου καὶ τῶν ἐξαρτημάτων αὐτοῦ καὶ ὑπόδειξιν τῶν τυχόν βλαβῶν ἢ ἐλλείψεων, εἴτε πρὸς ἔλεγχον τῆς κανονικῆς εἰσπράξεως τῶν τελῶν καὶ τῆς διαχειρίσεως τῶν εἰσπράξεων».

Εἰς τοὺς αὐτοὺς Ὑφυπουργοὺς ἀνατίθεμεν τὴν δημοσίευσιν καὶ ἐκτέλεσιν τοῦ παρόντος Διατάγματος.

Ἐν Ἀθήναις τῇ 28 Φεβρουαρίου 1938.

ΓΕΩΡΓΙΟΣ Β'

Οἱ Ὑφυπουργοὶ

Ἐπὶ τῆς Συγκοινωνίας

Κ. ΝΙΚΟΛΟΠΟΥΛΟΣ

Ἐπὶ τῶν Ναυτικῶν

ΙΙΙ. ΠΑΠΑΒΑΣΙΛΕΙΟΥ

Ἐπὶ τῆς Ἐμπορικῆς Ναυτιλίας

ΔΕΥΚΑΛΙΩΝ ΡΕΔΙΑΔΗΣ

III. ΕΓΚΥΚΛΙΟΙ

A'. TAX. ΕΚΜΕΤΑΛΛΕΥΣΕΩΣ.

Τμήμα I.

Ἀριθ. πρωτ. 176431.

Περίληψη

Περί ἐνάρξεως λειτουργίας Κινητῶν Πειραιῶς-Πατρῶν 2, Πειραιῶς-Τριπόλεως 2 καὶ τανάπαλιν.

Πρὸς Tax. Ὑψηροσίας.

Ἀνακοινοῦμεν ὑμῖν ὅτι ἐπὶ τῆς ὑπ' ἀριθ. 1 ἀμαξοστοιχίας ἐπιβατῶν τῆς κυκλοφορούσης μεταξὺ Πειραιῶς - Πατρῶν ὑπὸ δρομολόγιον ἀναχώρησις ἐκ Πειραιῶς ὥραν 5.25' ἐξ Ἀθηνῶν 6.10' ἄφιξις εἰς Πάτρας 14.38', ἐπὶ τῆς ὁποίας ἐταξείδευον οἱ συνοδοὶ Ἀθηνῶν Πατρῶν, ἤρξατο λειτουργοῦν ἀπὸ τῆς 1ης Ἀπριλίου Κινητὸν Ταχυδρομεῖον ὑπὸ τὸν τίτλον «Κινητὸν Πειραιῶς - Πατρῶν 2».

Τὸ ἐν λόγῳ Κινητὸν ἐξυπηρετεῖται ὑπὸ τριῶν Συνεργειῶν διακρινομένων ἀπ' ἀλλήλων διὰ τῶν γραμμάτων Α, Β, Γ.

Τὰ συνεργεῖα ταῦτα φέρουσι τοὺς τίτλους:

- 1) Κινητὸν Πειραιῶς - Πατρῶν 2Α'.
- 2) Κινητὸν Πειραιῶς - Πατρῶν 2Β'.
- 3) Κινητὸν Πειραιῶς - Πατρῶν 2Γ'.

Κατὰ τὴν ἐκ Πατρῶν ἐπιστροφὴν τὸ ἀνωτέρω Κινητὸν λειτουργεῖ ἐπὶ τῆς ὑπ' ἀριθ. 2 ἀμαξοστοιχίας Ἐπιβατῶν τῆς κυκλοφορούσης μεταξὺ Πατρῶν - Πειραιῶς ὑπὸ δρομολόγιον: Ἀναχώρησις ἐκ Πατρῶν 6.55', ἄφιξις εἰς Ἀθήνας 15.41', ἄφιξις εἰς Πειραιᾶ 16.25', καὶ φέρει τὸν τίτλον «Κινητὸν Πατρῶν - Πειραιῶς 2».

Ἐπὶ τῆς ἀνωτέρω ἀμαξοστοιχίας ὑπ' ἀριθ. 2 ἐταξείδευον πρὸ τῆς λειτουργίας τοῦ Κινητοῦ τούτου οἱ συνοδοὶ Πατρῶν - Ἀθηνῶν.

Τὸ ἐν λόγῳ Κινητὸν Πατρῶν - Πειραιῶς 2 περιλαμβάνει ἐπίσης τρία Συνεργεῖα ὑπὸ τοὺς τίτλους:

- 1) Κινητὸν Πατρῶν Πειραιῶς 2Α'.
- 2) Κινητὸν Πατρῶν - Πειραιῶς 2Β'.
- 3) Κινητὸν Πατρῶν - Πειραιῶς 2Γ'.

Ἐπίσης ἀνακοινοῦμεν ὑμῖν ὅτι ἐπὶ τῆς ὑπ' ἀριθ. 201 ἀμαξοστοιχίας Ἐπιβατῶν Πειραιῶς - Καλαμῶν καὶ εἰδικῶς ἐπὶ τοῦ τμήματος τῆς διαδρομῆς αὐτῆς μεταξὺ Πειραιῶς - Τριπόλεως ἐπὶ τοῦ ὁποίου ἐκινούντο οἱ συνοδοὶ Ἀθηνῶν - Τριπόλεως, ἤρξατο λειτουργοῦν ἀπὸ τῆς ἀνωτέρω χρονολογίας

Κινητὸν Ταχυδρομεῖον ὑπὸ τὸν τίτλον «Κινητὸν Πειραιῶς - Τριπόλεως 2».

Ἡ ἀμᾶξστοιχία κυκλοφορεῖ ὑπὸ δρομολόγιον: Ἀναχώρησις ἐκ Πειραιῶς 6.15' ὥραν ἐξ Ἀθηνῶν 7. Ἀφίξις Τρίπολιν 15.19' ὥραν.

Τὸ ἐν λόγῳ Κινητὸν ἐξυπηρετεῖται παρὰ τριῶν Συνεργείων ὑπὸ τοὺς τίτλους:

- 1) Κινητὸν Πειραιῶς - Τριπόλεως 2Α'.
- 2) Κινητὸν Πειραιῶς - Τριπόλεως 2Β'.
- 3) Κινητὸν Πειραιῶς - Τριπόλεως 2Γ'.

Κατὰ τὴν ἐκ Τριπόλεως ἐπιστροφὴν τὸ Κινητὸν τοῦτο λειτουργεῖ ἐπὶ τῆς ὑπ' ἀριθ. 202 ἀμᾶξστοιχίας Ἐπιβατῶν Καλαμῶν - Πειραιῶς ὑπὸ δρομολόγιον: Ἀναχώρησις ἐκ Τριπόλεως ὥραν 11.18'. Ἀφίξις εἰς Ἀθήνας 18.44', εἰς Πειραιᾶ 19.25' καὶ φέρει τὸν τίτλον «Κινητὸν Τριπόλεως - Πειραιῶς 2».

Τὸ τελευταῖον τοῦτο Κινητὸν ἐξυπηρετεῖται ἐπίσης παρὰ τριῶν Συνεργείων ὑπὸ τοὺς τίτλους:

- 1) Κινητὸν Τριπόλεως - Πειραιῶς 2Α'.
- 2) Κινητὸν Τριπόλεως - Πειραιῶς 2Β'.
- 3) Κινητὸν Τριπόλεως - Πειραιῶς 2Γ'.

Τὰ Συνεργεῖα τῶν ἀνωτέρω Κινητῶν λειτουργοῦσιν ὡς ἀποτελεῖ Γραφεῖα τηροῦντα ἴδιον αὔξοντα ἀριθμὸν ἀποστολῶν.

Ἐὰν διὰ Γραφεῖον τι συντίθενται ἀποστολαὶ παρ' ἑνὸς τῶν ἀνωτέρω Κινητῶν τὸ Γραφεῖον τοῦτο θὰ λαμβάνῃ τοιαύτας ἀντιστοιχίως καὶ ἐκ τῶν τριῶν αὐτοῦ Συνεργείων ὑπὸ ἴδιον αὔξοντα ἀριθμὸν. Π.χ. Ἐὰν τὸ Κινητὸν Πατρῶν - Πειραιῶς 2 συνθέτει ἀποστολὰς διὰ τι Γραφεῖον, τὸ Γραφεῖον τοῦτο θὰ λαμβάνῃ τοιαύτας καὶ ἐκ τῶν τριῶν αὐτοῦ Συνεργείων, ἤτοι:

- 1) Κινητοῦ Πατρῶν - Πειραιῶς 2Α'.
- 2) Κινητοῦ Πατρῶν - Πειραιῶς 2Β'.
- 3) Κινητοῦ Πατρῶν - Πειραιῶς 2Γ'.

Ἐκαστον τῶν ὁποίων ὡς ἐλέχθη θὰ τηρῇ ἴδιον αὔξοντα ἀριθμὸν ἀποστολῆς.

Συνεπεία τῶν ἀνωτέρω τὰ Γραφεῖα τὰ λαμβάνοντα ἀποστολὰς ἀπὸ τ' ἀνωτέρω Κινητὰ διὰ τὴν εὐχερῆ παρακολούθησιν τῶν ἀποστολῶν τούτων δεόν ὅπως τὰ σχετικὰ συνοδευτικὰ τῶν ἀποστολῶν φύλλα τηρῶσι κεχωρισμένως κατὰ συνεργεῖα.

Πάντα τὰ ἀνωτέρω Κινητὰ τελοῦσιν ὑπὸ τὴν ἄμεσον ἐποπτεῖαν τοῦ ἐν Ἀθήναις Γ' Γραφείου Κινητῶν Ταχυδρομείων.

Ἐν Ἀθήναις τῇ 29 Μαρτίου 1938.

Ὁ Ὑφυπουργὸς
Κ. ΝΙΚΟΛΟΠΟΥΛΟΣ

Τμήμα Ι.

Ἄριθ. 177627.

Π ε ρ ί λ η ψ ι ς

Νὰ δέχωνται ἐπὶ πιστώσει τὴν ἀλληλογραφίαν τοῦ Ταμείου Ἀσφαλίσεως Ἐμπόρων.

Πρὸς Κεντρικὸν Ταχ. Ἀθηνῶν.

1. Συμφώνως τῷ ἄρθρῳ 50 Νόμου 6298 τὸ «Ταμεῖον Ἀσφαλίσεως Ἐμπόρων τῆς Ἑλλάδος» ἀπολαύει τῶν αὐτῶν μὲ τὸ Ἴδρυμα τῶν Κοινωνικῶν Ἀσφαλίσεων προνομίων, εἰς ὅτι ἀφορᾷ τὴν ἐν τῷ ἐσωτερικῷ ὑπηρεσιακῇ ἀλληλογραφίαν του.

Παρακαλοῦμεν ὅθεν, ὅπως γίνεται δεκτὴ «ἐπὶ πιστώσει ἢ συνήθης ὑπηρεσιακῇ ἀλληλογραφίᾳ τοῦ ἐν λόγῳ Ταμείου, ὑφ' οὗς ὄρους καὶ ἡ ἀλληλογραφία τοῦ Ἰδρυματος Κοινωνικῶν Ἀσφαλίσεων (ἐγκύκλιος 314744 δελτίον 1937, σελίς 896).

Ὅσακις ἐγείρονται ἕσταιμι ὑπόνοιαι ὅτι εἰς ἐγγράφον τι τοῦ ἐν λόγῳ Ταμείου ἐγκλειεῖται ἀνταπόκρισις ἰδιωτικῆς φύσεως, θὰ ἐφαρμόζωσι τὰ Γραφεῖα τὰς διατάξεις τοῦ ἄρθρου 56 τοῦ Διατάγματος.

3. Μὲ τὰ ἀναλογούντα εἰς τὴν ἐν λόγῳ ἀνταπόκρισιν τέλη, θὰ χρεοῦται κατὰ τὰς ἐλάχιστας στατιστικὰς τὸ Ὑφυπουργεῖον Ἐργασίας.

Συμπληρώσατε καταλλήλως τὸν σχετικὸν πίνακα (δελτίον 1936 σελίς 260).

Ἐν Ἀθήναις τῇ 20 Μαρτίου 1938.

Ὁ Ὑφυπουργὸς
 Κ. ΝΙΚΟΛΟΠΟΥΛΟΣ

Ἐπίσημ. ἀλληλογραφία τοιαύτων ἀφροῦν
 Κοινοποίησις : *ταρῶν ἀσφαλίσεως ἐμισῶν.*
 Ταχ. Γραφεῖα. *ορα ἡμ. 240785/28-38*
(Δ ΤΤΤ. ἀρ. 15694 616)

Τμήμα Ι.

Ἄριθ. πρωτ. 149213.

Π ε ρ ί λ η ψ ι ς

Ἐπιστροφή σάκκων ἀνηκόντων εἰς ἀποστολὰς συνοδῶν Θεσσαλονίκης — Δράμης καὶ Θεσσαλονίκης — Ἐδέσσης.

Πρὸς ταχ. γραφεῖα.

Πρὸς διευκόλυνσιν τοῦ ἐλέγχου τῆς διαχειρίσεως σάκκων παρὰ τῶν συνοδῶν Θεσσαλονίκης—Δράμης καὶ Θεσσαλονίκης — Ἐδέσσης, παρακαλοῦνται τὰ γραφεῖα, πρὸς τὰ ὁποῖα σχη-

ματίζουσι ἀποστολάς οἱ ἐν λόγῳ συνοδοί, νὰ ἐπιστρέψωσιν εἰς τὸ Β' Γραφεῖον Κινητῶν Ταχυδρομείων τοὺς ἀπαρτίζοντας τὰς ἀποστολάς ταύτας σάκκους.

Αἱ δέσμαι τῶν κενῶν τούτων σάκκων, θὰ χρεώνωνται εἰς τὸν Β' πίνακα τοῦ Γενικοῦ Φύλλου, ὡς ἐπὶ ἀποδείξει ἀντικείμενα, θὰ συναποστέλλεται δὲ μετ' αὐτῶν ἀπαραιτήτως καὶ ἡ πινακὴ τῆς ἀποστολῆς εἰς ἣν ἀνήκουσιν.

Ἐν Ἀθήναις τῇ 16 Μαρτίου 1938.

Ὁ Ὑφυπουργὸς
Κ. ΝΙΚΟΛΟΠΟΥΛΟΣ

Τμῆμα I.

Ἀριθ. πρωτ. 157590.

Ἑξέλιξις

Ὑποβολὴ πίνακος κινήσεως συστημένων, ἐπὶ ἀποδείξει κλπ.

Πρὸς τὰς περιφ. Τ.Τ.Τ. Διευθύνσεις καὶ γραφεῖα
Κράτους.

1. Παρακαλοῦμεν ὅπως ἕκαστον γραφεῖον, συμπληρώσῃ μετὰ πάσης ἀκριθείας βάσει τῶν οἰκείων βιβλίων (ὑποδ. 6,21 κλπ.) πίνακα τῆς κινήσεως τῶν κατατεθέντων εἰς αὐτὸ καὶ τὰ παρ' αὐτοῦ ἐπιβλεπόμενα Κοινοτικά Ταχ., ἀντικειμένων ἀλληλογραφίας, ἅτινα ἀπολαύουσι εἰδικῆς διαχειρίσεως.

Τὰ ΤΤΤ. Γραφεῖα Α. Β. Γ. τάξεως καὶ τὰ Τμηματικά τοιαῦτα θέλουσι συντάξαι πίνακας κατὰ τὸ παρατιθέμενον ὑπόδειγμα 1. Τὰ Ταχυδρομεῖα καὶ Κεντρικὰ ΤΤΤ. Γραφεῖα θέλουσι συντάξῃ δύο πίνακας, κατὰ τὰ παρατιθέμενα ὑποδ. 2 καὶ 3.

2. Οἱ ἐν λόγῳ πίνακες δεόν νὰ συγκεντρωθῶσι παρὰ τῶν Περιφερειακῶν ΤΤΤ. Διευθύνσεων καὶ νὰ ὑποβληθῶσιν ἡμῖν μέχρι τέλους Ἀπριλίου τὸ βραδύτερον.

Ἐν Ἀθήναις τῇ 16 Μαρτίου 1938.

Ὁ Ὑφυπουργὸς
Κ. ΝΙΚΟΛΟΠΟΥΛΟΣ

Ταχυδρομείον ἢ Κεντρ. Τ.Τ.Τ. Γραφείον

Ἔκδοσις 2.

ΠΙΝΑΞ ἐμφάνων τὰ κατὰ θένην πρὸς ἀποστολὴν ἀντικείμενα ἀλληλογραφίας, καὶ τὰ ἀπολόκυσιν εἰδικῆς διαχειρίσεως.

Μήνας	Ἐγγραφα ἐπὶ ἀποδείξει			Συστημένα						Δεδωμένα εἶδη			Ἐπεύγοντα (1)			Παρατηρήσεις	
	1935	1936	1937	1935		1936		1937		1935	1936	1937	1935	1936	1937		
				Ἐσωτερικόν	Ἐξωτερικόν	Ἐσωτερικόν	Ἐξωτερικόν	Ἐσωτερικόν	Ἐξωτερικόν								
Ἰανουάριος																	
Φεβρουάριος																	
Μαρτίος																	
Ἀπριλίος																	
Μαΐος																	
Ἰουνίος																	
Ἰουλίος																	
Αὐγούστος																	
Σεπτέμβριος																	
Ὀκτώβριος																	
Νοέμβριος																	
Δεκέμβριος																	
Σύνολον																	

(1) Ἐσωτερικῆς



Υπόδειγμα 3

Επιβλέπον Γραφείον

ΠΙΝΑΞ εμφάνιων τήν κίνησι, τόν επίδλετομένον Κοινστ. Ταχ.

Όνομα επίδλετομένον Κοινστ. Ταχ. Γραφείων	Έτος 1935		Έτος 1936		Έτος 1937	
	Εγγράφα επί αποδείξει	Συστημένα Κωτερικου Εξωτερικου	Εγγράφα επί αποδείξει	Κωτερικου Εξωτερικου Συστημένα	Εγγράφα επί αποδείξει	Κωτερικου Εξωτερικου Συστημένα

Όνομα επίδλετομένον Κοινστ. Ταχ. Γραφείων

Παρατηρήσεις

Σύνολον

Τμήμα Ι.

“Αριθ. Πρωτ. 176432.

Π ε ρ ί λ η ψ ι ς

Περί προσθηκῶν καὶ τροποποιήσεων Ὁδηγοῦ Τ.Τ.Τ.
ἐκδόσεως 1935.

Πρὸς Ταχ. Ὑπηρεσίας.

Κοινοποιούμεν κατωτέρω πίνακα χωρίων τοῦ Κράτους μὴ ἐξυπηρετομένων μέχρι τοῦδε ἀπὸ ταχ. ἀπόψεως ὧν ἤδη ἐπετεύχθη ἡ ἐξυπηρέτησις διὰ καταλλήλου διαμορφώσεως τῶν δρομολογιῶν τῶν ἀγροτικῶν διανομῶν καὶ παρακαλούμεν ὅπως ἐπιφέρητε τὰς δεούσας προσθήκας, ἐπὶ τοῦ ὁδηγοῦ ΤΤΤ. ἐκδόσεως 1935.

Ἐπὶ τῇ εὐκαιρίᾳ γνωρίζομεν ὑμῖν ὅτι τὰ χωρία Βραδέτον, Καπέσοβον καὶ Κουκούλι ἐξυπηρετοῦνται ἤδη ὑπὸ τοῦ Γραφείου Τραπεζοῦ ἀντὶ ὡς μέχρι τοῦδε παρὰ τοῦ τοιοῦτου Κήπων.

Τὸ χωρίον Αἰγίνιον παρ’ ᾧ λειτουργεῖ Κοινοτικὸν Ταχ. Γραφεῖον ἐξυπηρετεῖται ἤδη παρὰ τοῦ Γραφείου Κολυμβροῦ ἀντὶ ὡς μέχρι τοῦδε παρὰ τοῦ τοιοῦτου Κατερίνης.

Ἐν Ἀθήναις τῇ 29 Μαρτίου 1938.

Ὁ Ὑφυπουργὸς

Κ. ΝΙΚΟΛΟΠΟΥΛΟΣ

Α/Α	Χωρία	Νομὸς εἰς ὃν ὑπάγονται	Γραφεῖον παρ’ οὗ ἐξυπηρετεῖται
1	Βραστοβᾶ-Πωγωνίου	Ἰωαννίνων	Δελβινακίου
2	Καλέντζι - Κορινθίας	Ἀργολιδοκορινθίας	Βραγατίου
3	Κυμορογιώτη	Λασηθίου	Σητείας
4	Καλύβια-Κοκκινοπλοῦ	Λαρίσης	Ἐλασσώνος
5	Μονὴ Ἁγίου Μηνᾶ	Χίου	Χίου
6	Μαυρορράχη	Θεσσαλονίκης	Ξυλοτύλλεως
7	Μοιρέϊκα	Ἀχαΐας	Πατρῶν
8	Μηλιάδη	Θεσσαλονίκης	Κατερίνης
9	Νέα Γιάννισσα	Πέλλης	Ναούσης
10	Πλατάνι	Ἀργολιδοκορινθίας	Ἀγ. Γεωργίου Νεμέας
11	Πιλήματα	Λασηθίου	Σταυροχωρίου
12	Σανατόριον Λέσβου	Λέσβου	Ἀγιάσσου
13	Σταθῆϊκα	Ἀργολιδοκορινθίας	Ἀργους
14	Χαρκιάδου	Λασηθίου	Βιάννου Κρήτης
15	Χαϊντέρη	Χανίων	Βουκολιῶν Κρήτης

Τμήμα II.

Ἄριθ. πρωτ. 172248)43.

Π ε ρ ί λ η ψ ι ς

Ἔστι οἱ προ-στάμενοι τῶν Τ.Τ.Τ. Γραφείων θὰ διαχειρίζονται αὐτοπροσώπως τὴν παγίαν προκαταβολὴν ταχυδρομικῶν ἐνσήμων.

Τὰς Περιφερειακὰς ΤΤΤ. Διευθύνσεις, Κεντρικὸν Ταχυδρομεῖον Ἀθηνῶν καὶ Κεντρικὴν Δ/νοιὶν Κινητῶν Ταχυμειῶν.

Ἀπὸ τῆς λήψεως τῆς παρούσης ἐντελλόμεθα, ὅπως διατάξῃτε τοὺς Προϊσταμένους Ταχυδρομικῶν Ὑπηρεσιῶν, ἀνεξαρτήτως τάξεως γραφείων, τῆς ἡμετέρας Περιφέρειας, ὅπως ἀναλάβωσιν ὑπὸ ἰδίαν αὐτῶν εὐθύνην τὴν διαχείρισιν τῆς παγίας προκαταβολῆς ταχυδρομικῶν ἐνσήμων τοῦ οὐ προϊστάνται γραφείου, ἀπαλλασσομένων τῶν μέχρι σήμερον εἰδικῶν διαχειριστῶν, τῶν δι' ἡμετέρων ἀποφάσεων ὀρισθέντων.

Τὰ κατὰ τὴν ὡς ἄνω ἀλλαγὴν τῶν ὑπολόγων τῆς ὡς εἴρηται διαχείρισεως συνταχθησόμενα πρωτόκολλα παραδόσεως καὶ παραλαβῆς θέλετε συγκεντρώσει καὶ ὑποβάλει ἡμῖν μέχρι τὸ βραδύτερον τῆς 20ῆς Ἀπριλίου ε. ε. ἀναφέροντες ἅμα περὶ τῆς κανονικῆς ἀνταλλαγῆς τῶν οἰκείων χρεωστικῶν ἀποδείξεων.

Τοῦ ὡς ἄνω μέτρον ἐξαιροῦντα τὰ, Κεντρικὸν Ταχ. Ἀθηνῶν καὶ Ταχυδρομεῖα Θεσσαλονίκης, Πειραιῶς, Πατρῶν καὶ Τμηματικὸν ΤΤΤ. Πλατείας Συναγωγῆς, παρ' οἷς θὰ ἐξακολουθήσωσι διαχειριζόμενοι τὴν παγίαν προκαταβολὴν ταχυδρ. ἐνσήμων οἱ καὶ σήμερον τοιοῦτοι.

Ἐν Ἀθήναις τῇ 29 Μαρτίου 1938.

Ὁ Ὑφυπουργὸς
Κ. ΝΙΚΟΛΟΠΟΥΛΟΣ

Τμήμα II

Ἄριθ. πρωτ. 160077.

Π ε ρ ί λ η ψ ι ς

Ἔστι ἐλέγχονται αἱ ἀποδείξεις αἱ συνοδεύουσαι συστημένας ἐπιστολάς.

Πρὸς τὰ ταχ. Γραφεῖα Κράτους.

Παρατηρήθη ὅτι αἱ ἀποδείξεις παραλαβῆς, αἱ συνοδεύουσαι συστημένας ἐπιστολάς καταγωγῆς ἰδία Ἀμερικῆς συμπληροῦν-

τα: ὑπὸ τῶν Ἑλληνικῶν ταχ. Γραφείων ἀφίξεως χωρὶς προηγουμένως νὰ ἐξακριβωθῶσι ἂν αἱ ἀποδείξεις παραλαβῆς ἀναφέρονται πράγματι πρὸς τὰς ἄς συνοδεύουσι συστημένας.

Σημειωτέον, ὅτι ἐξ ἀπροσεξίας τῆς ὑπηρεσίας τοῦ ἐλέγχου συναλλάγματος, εἶναι λίαν σὺνηθες τὸ φαινόμενον τοῦ νὰ προσαρτᾶται: εἰς συστημένον ἀντικείμενον ἀπόδειξις παραλαβῆς, ἀφορῶσα ἕτερον ἄσχετον ἀντικείμενον.

Ἐκ τοῦ λόγου τούτου κατ' ἐπανάληψιν ἐσημειώθη ἡ περίπτωση συμπληρώσεως ἀποδείξεων παραλαβῆς ὑπὸ παραληπτῶν ἐτέρων συστημένων καὶ οὐχὶ ὑπὸ τῶν παραληπτῶν τῶν ἐπιστολῶν εἰς ἄς ἀνεφέροντο αἱ ἀποδείξεις.

Παρακαλοῦμεν ὅθεν ὅπως πρὸ τῆς συμπλήρωσεως τῶν ἐν λόγῳ ἀποδείξεων αὗται ἐλεγγχῶνται.

Εἰς περίπτωσιν καθ' ἣν εὑρεθῇ ἀπόδειξις παραλαβῆς μὴ ἀνταποκρινομένη πρὸς τὸ συστημένον εἰς ᾧ αὕτη εἶναι προσηρημένη ἢ ἀπόδειξις αὕτη θὰ διαβιβάζεται πρὸς τὸ Γραφεῖον τοῦ προορισμοῦ τῆς συστημένης, εἰς ἀντικατάστασιν δὲ τῆς ἐλλειπούσης θὰ συντάσσεται ὑπὸ τοῦ Ἑλληνικοῦ Γραφείου οἰκοθεν ἀπόδειξις, ἣτις καὶ θὰ δίδεται πρὸς ὑπογραφήν ὑπὸ τοῦ παραληπτου, καὶ θὰ ἐπιστρέφεται εἰς τὴν καταγωγὴν κατὰ τὰ κεκανονισμένα.

Ἐν Ἀθήναις τῇ 16 Μαρτίου 1938.

Ὁ Ὑφυπουργός

Κ. ΝΙΚΟΛΟΠΟΥΛΟΣ

Τμῆμα II.

ᾠριθ. πρωτ. 177968.

Π ε ρ ῖ λ η ψ ῖ ς.

Θερινὰ δρομολόγια Ἀλὰ Λιττόρια.

Πρὸς τὰ Ταχ. Γραφεῖα τοῦ Κράτους.

Κοινοποιούμεν ὑμῖν κατωτέρω θερινὰ ἀεροπορικὰ δρομολόγια τῆς Ἑταιρίας «Ἀλὰ Λιττόρια» ἰσχύοντα ἀπὸ 27 τρέχ. μηνὸς μέχρι 1 Ὀκτωβρίου ἐ. ἔ.

Ἐν Ἀθήναις τῇ 20 Μαρτίου 1938.

Ὁ Ὑφυπουργός

Κ. ΝΙΚΟΛΟΠΟΥΛΟΣ

ΓΡΑΜΜΗ 424.

Ῥώμης - Βρινδησίου - Ἀθηνῶν - Ῥόδου

Τρίτη - Πέμπτη
Σάββατον

Δευτέρα - Τετάρτη
Παρασκευὴ

8.50
11.05

ΡΩΜΗ
BRINΔΗΣΙΟΝ

13.50
11.35

11.20	»	11.05
15.25	ΑΘΗΝΑΙ	9.10
15.40	»	8.55
17.35	ΡΟΔΟΣ	7.00

ΓΡΑΜΜΗ 445.

Τεργέστης - Βρινδησίου - Ἀθηνῶν - Ρόδου - Χαΐφας.

Δευτέρα - Τετάρτη		Τρίτη - Πέμπτη	
Παρασκευή		Σάββατον	
8.10	ΤΕΡΓΕΣΤΗ	13.00	
11.40	ΒΡΙΝΔΗΣΙΟΝ	9.30	
12.30	»	9.00	
16.45	ΑΘΗΝΑΙ	6.45	
Τρίτη - Πέμπτη		Δευτέρα - Τετάρτη	
Σάββατον		Παρασκευή	
7.00	ΑΘΗΝΑΙ	16.15	
9.45	ΡΟΔΟΣ	13.30	
10.30	»	12.45	
14.30	ΧΑΪΦΑ	8.45	

ΓΡΑΜΜΗ 420.

Ρώμης - Βρινδησίου - Τιράνων - Θεσσαλονίκης.

Δευτέρα - Τετάρτη		Τρίτη - Πέμπτη	
Παρασκευή		Σάββατον	
9.30	ΡΩΜΗ	11.45	
11.45	ΒΡΙΝΔΗΣΙΟΝ	9.40	
12.20	»	9.10	
13.15	ΤΙΡΑΝΑ	8.15	
13.30	»	8.00	
16.10	ΘΕΣΣΑΛΟΝΙΚΗ	7.20	

Τμήμα II.

Ἄριθ. πρωτ. 180642.

Περίληψις

Ἀεροπορικὰ δρομολόγια ΕΕΕΣ θερινῆς περιόδου 1938.

Πρὸς τὰ Ταχ. Γραφεῖα τοῦ Κράτους.

Κοινοποιούμεν κατωτέρω τὰ ἀεροπορικὰ δρομολόγια ἐσωτερικοῦ δικτύου τῆς ΕΕΕΣ ἰσχύοντα ἀπὸ 1 Ἀπριλίου ἕως 9 Ἰουλίου ἔ. ἔ..

Ἐν Ἀθήναις τῇ 22 Μαρτίου 1938.

Ὁ Ὑφυπουργὸς
Κ. ΝΙΚΟΛΟΠΟΥΛΟΣ

Γραμμή Ἀθηνῶν - Θεσσαλονίκης - Δράμας.

Δευτέρα	Τρίτη	Τρίτη	Δευτέρα
Τετάρτη	Πέμπτη	Πέμπτη	Τετάρτη
Παρασκευή	Σάββατον	Σάββατον	Παρασκευή
6.30	6.30	ΑΘΗΝΑΙ	18.45
8.30	8.30	ΘΕΣ/ΝΙΚΗ	16.45
9.00	—	—	—
10.00	—	ΔΡΑΜΑ	—
			18.45
			16.45
			16.30
			15.30

Γραμμή Ἀθηνῶν - Ἀργινίου - Ἰωαννίνων.

Δευτέρα - Τετάρτη - Παρασκευή.

7.00	ΑΘΗΝΑΙ	14.00
8.30	ΑΓΓΙΝΙΟΝ	12.30
9.00	—	12.00
10.00	ΙΩΑΝΝΙΝΑ	11.30

Γραμμή Ἀθηνῶν - Ἰωαννίνων.

Πέμπτη - Σάββατον.

7.00	ΑΘΗΝΑΙ	13.00
9.00	ΙΩΑΝΝΙΝΑ	11.00

Τμήμα II.

Ἄριθ. πρωτ. 174845.

Π ε ρ ί λ η ψ ι ε ς.

Θερινὰ Δρομολόγια Κ.Λ.Μ.

Πρὸς τὰ Ταχ. Γραφεῖα τοῦ Κράτους.

Κοινοποιούμεν ὑμῖν κατωτέρω θερινὰ ἀεροπορικὰ δρομολόγια τῆς Ἑταιρίας Κ.Λ.Μ. ἰσχύοντα ἀπὸ 29 Μαρτίου μέχρι καὶ τῆς 29 Σεπτεμβρίου ἐ.ἔ.

Ἐν Ἀθήναις τῇ 16 Μαρτίου 1938.

Ὁ Ὑφυπουργὸς
Κ. ΝΙΚΟΛΟΠΟΥΛΟΣ

**

Θερινὸν δρομολόγιον Κ.Λ.Μ.

(α)	6.— ἀν. Ἀμστερνταμ	ἄφ. 16.— Τ.Ω.	ΚΥΡΙΑΚΗ
ΤΡΙΤΗ	7.45 ἄφ. Λειψία	ἀν. 13.30	ΤΡΙΤΗ
ΠΕΜΠΤΗ	8.15 ἀν. »	ἄφ. 12.45	
ΣΑΒΒΑΤΟΝ	10.45 ἄφ. Βουδαπεστη	ἀν. 10.—	ΠΕΜΠΤΗ
	11.30 ἀν. »	ἄφ. 9.30	
(α)	17.— ἄφ. Ἀθήναι	ἀν. 6.— 17.00	

	5.45 άν. Ἀθήναι	ἄφ. 17.30	ΣΑΒΒΑΤΟΝ ΔΕΥΤΕΡΑ ΤΕΤΑΡΤΗ
ΤΕΤΑΡΤΗ	10.15 ἄφ. Ἀλεξάνδρεια	άν. 12.30	
ΠΑΡΑΣΚΕΥΗ	10.45 άν. >	ἄφ. 11.45	
ΚΥΡΙΑΚΗ	12.45 ἄφ. Λύδδα	άν. 9.45	
	13.30 άν. >	ἄφ. 9.15	
	17.45 ἄφ. Βαγδάτη	άν. 6.30	
	18.15 άν. >	ἄφ. 6.—	
	20.— ἄφ. Μπασρά	άν. 4.—	
	5.— άν. Μπασρά	ἄφ. 16.15	ΠΑΡΑΣΚΕΥΗ
ΠΕΜΠΤΗ	10.15 ἄφ. Νιζάσκ	άν. 12.45	ΚΥΡΙΑΚΗ
ΣΑΒΒΑΤΟΝ	11.— άν. >	ἄφ. 12.15]	ΤΡΙΤΗ
ΔΕΥΤΕΡΑ	16.15 ἄφ. Κάτασι	άν. 10.15	
	17.15 άν. >	ἄφ. 9.30	
	19.45 ἄφ. Ζοντιπούρ	άν. 7.—	
	5.— άν. Ζοντιπούρ	ἄφ. 17.—	ΠΕΠΤΗ
ΠΑΡΑΣΚΕΥΗ	8.15 ἄφ. Ἀλλαχαμπάντ	άν. 13.30	
ΚΥΡΙΑΚΗ	8.45 άν. >	ἄφ. 12.45	ΣΑΒΒΑΤΟΝ
ΤΡΙΤΗ	12.— ἄφ. Καλκούτα	άν. 10.15	ΔΕΥΤΕΡΑ
	12.45 άν. >	ἄφ. 9.30	
	17.30 ἄφ. Ραγκούν	άν. 6.—	
	5.30 άν. Ραγκούν	ἄφ. 14.45	ΤΕΤΑΡΤΗ
ΣΑΒΒΑΤΟΝ	8.15 ἄφ. Μπακόκ	άν. 12.45	ΠΑΡΑΣΚΕΥΗ
ΔΕΥΤΕΡΑ	8.45 άν. >	ἄφ. 12.—	
ΤΕΤΑΡΤΗ	12.45 ἄφ. Πενάγκ	άν. 8.30	ΚΥΡΙΑΚΗ
	13.15 άν. >	ἄφ. 8.—	
	13.30 ἄφ. Μεντάν	άν. 6.—	
	14.30 άν. Μεντάν	ἄφ. 16.45	ΤΡΙΤΗ
	17.45 ἄφ. Σιγκαπούρη	άν. 15.—	ΠΕΜΠΤΗ ΣΑΒΒΑΤΟΝ
	6.— άν. Σιγκαπούρη	ἄφ. 14.—	
ΚΥΡΙΑΚΗ	7.45 ἄφ. Πάλεμπαγκ	άν. 12.15	
ΤΡΙΤΗ	8.15 άν. >	ἄφ. 11.45	
ΠΕΜΠΤΗ	10.30 ἄφ. Μπαταβία	άν. 10.30	
	11.15 άν. >	ἄφ. 9.30	
	11.45 ἄφ. Μπαντοέγκ	άν. 9.—	

Τ: Ω: = Τοπική ὄρα.

α) Ἀπὸ 29ης Μαρτίου μέχρι 14 Μαΐου κατὰ μίαν ὄραν βραδύτερον.

Τμῆμα II

Ἀριθ. πρωτ. 172653)2.

Περίληψις

Θερινὰ δρομολόγια Λ.Ο.Τ.

Πρὸς τὰ Ταχ. Γραφεῖα τοῦ Κράτους.

Κατωτέρω κοινοποιούμεν τὰ θερινὰ ἀεροπορικὰ δρομολόγια τῆς Ἑταιρείας Λ.Ο.Τ., ἰσχύοντα ἀπὸ 27 τρέχ. μηνός.

13.00 ΒΑΡΣΟΒΙΑ Α. 11.25
14.25 ΛΒΟΥΦ 10.00

Δευτέρα - Τετάρτη
Παρασκευή

(14.00) 14.50
(16.05) 16.55
(16.20) 17.10
(18.00) 18.50

ΛΒΟΥΦ
ΤΣΕΡΝΑΟΥΤΗ
»
ΒΟΥΚΟΥΡΕΣΤΙΟΝ

Τρίτη - Πέμπτη
Παρασκευή

Α 9.30
9.25
9.10
7.30

Τρίτη - Πέμπτη
Σάββατον

6.50
8.15
8.35
9.50
10.05
11.15
11.45
13.25
13.45
16.35

ΒΟΥΚΟΥΡΕΣΤΙΟΝ
ΣΟΦΙΑ
»
ΘΕΣΣΑΛΟΝΙΚΗ
»
ΑΘΗΝΑΙ
»
ΡΟΔΟΣ
»
ΛΥΝΤΑ

Δευτέρα - Τετάρτη
Παρασκευή

Α 18.05
16.40
16.20
15.05
14.50
13.40
13.15
11.30
11.10
8.00

Ἐν Ἀθήναις τῇ 16 Μαρτίου 1938.

Ὁ Ὑφυπουργός

Κ. ΝΙΚΟΛΟΠΟΥΛΟΣ

ΦΙΛΟΤΕΛΙΚΟ

ΤΑΧΥΔΡΟΜΙΚΟ

ΜΟΥΣΕΙΟ

Τμήμα III.

Ἀριθ. πρωτ. 173655.

Περίληψις

Περί συμπληρώσεως άρθρου 5 κανονισμού δεμάτων περι-
σκευῆς ταχ. δεμάτων.

Πρὸς ἅπαντα τὰ Ταχ. Γραφεῖα ἐκτελοῦντα Ὑπηρεσίαν
δεμάτων.

Συμπληροῦντες τὸ ἄρθρον 5 παράγραφον 6 τοῦ κανονισμοῦ
Δεμάτων σελίς 117 δ' ἧς ὀρίζεται ὅτι τὸ περιέχοντα ὑγράς
καὶ λιπαράς ἢ εὐκόλως ρευστοποιουμένας οὐσίας δέματα νὰ
τίθενται ἐντὸς δύο κυτίων, ἐξ ὧν τὸ ἐν ὑάλινον ἢ πῆλινον ἢ
ἐκ λευκοσιδήρου καὶ τὸ ἕτερον, τὸ ἐξωτερικὸν ἐκ στερεοῦ ξύ-
λου, ὀρίζομεν ὅτι τὸ δεύτερον καὶ ἐξωτερικὸν τοῦτο κυτίον, δύ-
ναται διὰ δέματα μέχρι βάρους 5 χιλιογράμμων νὰ εἶναι καὶ
ἐκ στερεοῦ χαρτονίου (συνισταμένου ἐκ τριῶν φύλλων συγκε-
κολλημένων ἐξ ὧν τὸ κεντρικὸν κυματοειδὲς καὶ τὰ ἐκατέρω-
θεν ἐπίπεδα.

Τὸ ἐκ χαρτονίου κυτίον τῆς ἀνωτέρω κατασκευῆς, εἶναι
ἐξ ἴσου στερεὸν πρὸς τὸ ἐκ ξύλου τοιοῦτον.

Ἐπίσης ἐντὸς ὁμοίων κυτίων δύνανται νὰ συσκευάζονται

καὶ εὐθραυστα ἐν γένει ἀντικείμενα ὑπὸ τὴν προϋπόθεσιν ὅτι ἕκαστον τῶν ἀντικειμένων τούτων πρὸ τῆς ἐγκλισιῶς τοῦ ἐντὸς τοῦ ἀνωτέρω κυτίου, εἶναι περιτυλιγμένον διὰ μαλακοῦ χάρτου ἢ βάμβακος κλπ.

Εὐνόητον τυγχάνει ὅτι καὶ εἰς τὰ κατὰ τὸν ἀνωτέρω τρόπον συσκευασμένα δέματα, δεόν νὰ τηρῶνται ἀπαραιτήτως καὶ οἱ λοιποὶ ὅροι συσκευῆς τῶν δεμάτων συμφώνως πρὸς τὰ ἤδη καθιερωμένα.

Ἐν Ἀθήναις τῇ 29 Μαρτίου 1938.

Ὁ Ὑφυπουργὸς
Κ. ΝΙΚΟΛΟΠΟΥΛΟΣ

Τμῆμα III.

Ἄριθ. πρωτ. 173632)118.

Π ε ρ ῖ λ η ψ ῖ ς

Περὶ κανονικῆς συμπληρώσεως καὶ ὑποβολῆς διαχειριστικῶν στοιχείων τελῶν ἀποθηκεύσεως δεμάτων.

Πρὸς ἅπαντα ταχ. γραφεῖα ἐπιελούντα ὑπηρεσίαν δεμάτων.

Κατὰ τὸν ἐνεργηθέντα ἔλεγχον τῶν ἢ ὑποβληθέντων ἡμῖν βιβλίων ὑποδ. 16 καὶ 11 τῶν χρησιμοποιηθέντων κατὰ τὸ παρελθόν οικονομικὸν ἔτος ὡς καὶ τῶν λοιπῶν διαχειριστικῶν στοιχείων δεμάτων παρατηρήθησαν αἱ ἐξῆς ἀνωμαλίαι.

1) Ἐνια γραφεῖα ὑπολογίζουσι εἰς τὴν ἐφθήμερον προθεσμίαν παραλαβῆς δεμάτων ἐσωτερικοῦ τὴν ἡμέραν ἐπίδοσεως τοῦ εἰδοποιητηρίου ἀφίξεως καὶ τὴν ἡμέραν παραλαβῆς τοῦ δέματος καὶ εἰσπράττουσι ἐπὶ πλεόν τέλη ἀποθηκεύσεως μιᾶς ἢ δύο ἡμερῶν, παρὰ τὰς διατάξεις τοῦ ἀρθροῦ 5 τοῦ Νόμου 4521 (δελτίου 1930). Ἐπίσης εἰσπράττουσι τέλη ἀποθηκεύσεως διὰ τοιαῦτα δέματα ἐσωτερικοῦ πέραν τοῦ ἀνωτάτου ὅριου τῶν 30 δραχμ. κατὰ δέμα.

2) Γραφεῖα τινὰ δὲν μεριμνοῦσι διὰ τὴν αὐθημερὸν ἅμα τῇ ἐκδόσει ἐπίδοσιν τῶν εἰδοποιητηρίων ἀφίξεως εἰς παραλήπτας διαμένοντας ἐν τῇ ἔδρᾳ τῶν γραφείων παρὰ τὴν ὑπ' ἀριθμ. 153249)19)8)1921 ἐγκύκλιον (δελτίου 1921) ὑπομνησθεῖσαν διὰ τῆς ὑπ' ἀριθ. 112625 ἀπὸ 5)2)1929 ὁμοίας.

3) Γραφεῖα τινὰ χρησιμοποιήσαντα πλείονα τοῦ ἐνὸς βιβλίου ὑποδ. 16, παραλείπουσι νὰ ἀναγράψωσι παρὰ τὸν εἰδικὸν αὔξοντα ἀριθμὸν ἐκάστης ἀποδείξεως καὶ τὸν ἀριθμὸν τοῦ χρησιμοποιηθέντος βιβλίου (1, 2 κλπ.) συμφώνως πρὸς τὴν ὑπ' ἀριθμ. 187163 ἀπὸ 7)3)1935 ἐγκ. διαταγὴν, παραλείπουσι δ' ὁμοίως νὰ ἐπισυνάπτωσιν, ὅταν συντρέχη περίπτωσις, ἐπὶ τῶν φύλλων τῶν βιβλίων ὑποδ. 16 καὶ 11 τὸ συνοδευτικὸν ἐντυπον ὑποδ. 26 χρεώσεως τελῶν ἀποθηκεύσεως καὶ ἐκ νέου ἀποστο-

λης ἢ μόνον τελῶν ἐκ νέου ἀποστολῆς, οὔτε ἀναγράφουσιν ἐπὶ τοῦ ἐντύπου τούτου τὸ βᾶρος τοῦ δεμάτος, παρὰ τὴν ὑπ' ἀριθ. 253733)1936 ἐγκύκλιον. Ὁμοίως κατὰ τὴν παράδοσιν ἐξωτερικῶν δεμάτων διαβιβασθέντων αὐτοῖς παρ' ἑτέρων γραφείων συνεπεῖα αἰτήσεως ἀλλαγῆς γραφείου προορισμοῦ χρησιμοποιοῦσι φύλλα τοῦ βιβλίου ὑποδ. 16 ἀντὶ τοῦ βιβλίου ὑποδ. 11, παρερμηνεύσαντα τὴν ρηθεῖσαν ὑπ' ἀριθ. 253733)1936 ἐγκύκλιον.

4) Ἔτερα γραφεῖα παραλείπουσι ἢ ἀναγράφουσιν ἐπὶ τῶν δελτίων ἀποστολῆς τῶν ἐπιδοθέντων ἐξωτερ. δεμάτων καὶ τῶν οἰκειῶν εἰδοποιητηρίων τὸν αὐξοῦντα ἀριθμὸν τῆς σχετικῆς ἀποδείξεως τοῦ βιβλίου ὑποδ. 11, ὅστις εἶναι συνεχῆς καὶ ἐτήσιος ἀρχόμενος τὴν 1ην Ἀπριλίου καὶ λήγων τὴν 31 Μαρτίου ἐκάστου οἴκον, ἔτους. Παραλείπουσιν ἐπίσης νὰ ἐπισυνάπτωσιν ἐπὶ τῶν σχετικῶν εἰδοποιητηρίων τῶν ἐπιδοθέντων ἐξωτερικῶν δεμάτων ἀντίγραφα τῶν ἀδειῶν Ὑπουργείου Ἐθν. Οἰκονομίας, Ἐπιμελητηρίου ἢ ἕτερα στοιχεῖα δικαιολογούντα τὴν μὴ εἰσπραξὶν τελῶν ἀποθήκεύσεως παρὰ τὰς ὑπ' ἀριθ. 194283)1935 καὶ 226925)1937 ἐγκυκλίους.

Κατόπιν τῶν ὡς ἄνω ἐνδεικτικῶς ἀναφερομένων παραλείψεων ἐριστώμεν τὴν προσοχὴν ὑμῶν ἐπὶ τῆς ἀκριβοῦς συμμορφώσεως πρὸς τὰ κεκλινοσμένα, καθόσον πᾶσα εἰς τὸ μέλλον παρομοία ἀνωμαλία θέλει κριθῆ ἀστηρῶς.

Ἐν Ἀθήναις τῇ 16 Μαρτίου 1938.

Ὁ Ὑπουργὸς
Κ. ΝΙΚΟΛΟΠΟΥΛΟΣ
ΤΑΧΥΔΡΟΜΙΚΟ
ΜΟΥΣΕΙΟ

Τμῆμα III

Ἀριθ. πρωτ. 173633)119.

Π ε ρ ῖ λ η ψ ῖ ς

Περὶ συγχωνεύσεως βιβλίου ὑποδ. 13 καὶ καταστάσεως 105 ἀποστολῆς ταχ. δεμάτων.

Πρὸς τὰ ταχ. γραφεῖα ἐκτελοῦντα ὑληρεσίαν δεμάτων.

Ἀνακοινοῦμεν ὑμῖν ὅτι πρὸς ἀπλοποιήσιν καὶ διευκόλυνσιν τῶν γραφείων ἀποστολῆς ταχ. δεμάτων, προέβημεν εἰς τὴν συγχώνευσιν τοῦ βιβλίου ἀποστολῆς καὶ ἐγγραφῆς ταχ. δεμάτων ὑποδ. 13 καὶ τῆς καταστάσεως ἀποστολῆς ταχ. δεμάτων ὑποδ. 105 εἰς ἐν διπλότυπον βιβλίον ὑποδ. 105.

Τὰ πρὸς ἀποστολὴν ταχ. δέματα θὰ ἐγγράφονται διὰ μολυβδίδος καὶ διὰ παρενθέσεως χημικοῦ χάρτου, μόνον εἰς τὸ ἐκτυπωθὲν ὑπὸ τῆς Γεν. Ἀποθήκης Ὑλικοῦ ΤΤΤ, ὡς εἰρηται νέον διπλότυπον βιβλίον μὲ ἀναλόγους στήλας ὑποδ. 105 συγχείμενον ἐξ 100 φύλλων ἐξ ὧν τὰ 50 διάτρητα.

Ἐκ τοῦ βιβλίου θ' ἀποσπᾶται τὸ διάτρητον φύλλον ὅπερ θὰ

συνοδε-η τ' αποστελλόμενα δέματα αντί τῆς μέχρι τοῦδε χρη-
σιμοποιουμένης καταστάσεως ὑποδ. 150 τὸ δὲ ἕτερον φύλλον
θ' ἀπομένη εἰς τὸ στέλεχος ὅπερ θέλει χρησιμεύει ὡς βιβλίον
ἀποστελλομένων δεμάτων ἀντὶ τοῦ μέχρι τοῦδε χρησιμοποιουμέ-
νου τοιοῦτου βιβλίου ὑποδ. 13 καταργουμένου δι' ὅσα γραφεῖα
θέλουσιν ἐφοδιασθῆ διὰ τῶν ὡς εἶρηται νέων διπλοτύπων βι-
βλίων ὑποδ. 105.

Διὰ τῶν ἐν λόγῳ βιβλίων θέλουσιν ἐφοδιασθῆ μόνον ὅσα
γραφεῖα σχηματίζουν ἰδίας ἀποστολὰς δεμάτων καὶ χρησιμο-
ποιοῦσι τὴν κατάστασιν ὑποδ. 105 οὐχὶ δὲ καὶ τὰ λοιπὰ γρα-
φεῖα ἅτινα θέλουσι χρησιμοποιοῦν ὡς μέχρι τοῦδε τὸ βιβλίον
ὑποδ. 13.

Ὁ ἐφοδιασμὸς θέλει ἐνεργῆται ἀπ' εὐθείας παρὰ τῆς Ἀπο-
θήκης Ὑλικῆς ΤΤΕ, κατόπιν σχετικῆς αἰτήσεώς σας ὡς
ἐγένετο μέχρι τοῦδε ὁ ἐφοδιασμὸς τῶν γραφείων σας διὰ τῶν
καταστάσεων ὑποδ. 105.

Ὁ πρῶτος ἐφοδιασμὸς διὰ τῶν βιβλίων τούτων θέλει ἐνερ-
γηθῆ εὐθὺς ὡς ἐξαντληθῶσι ὀλοσχερῶς αἱ παρ' ὑμῖν κατα-
στάσεις ὑποδ. 105. Ἐπὶ τοῦ σημείου τούτου ἐφιστῶμεν αὐστη-
ρῶς τὴν πρσοχὴν ὑμῶν πρὸς ἀποφυγὴν συνεπειῶν.

Ἐν Ἀθήναις τῇ 16 Μαρτίου 1938.

Ὁ Ὑφυπουργὸς
Κ. ΝΙΚΟΛΟΠΟΥΛΟΣ

Τμῆμα III.

Ἄριθ. πρωτ. 173634)119.

Περίληψις.

Κοινοποιήσις 16784 ἐ. ἔ. ἀποφάσεως Ὑπουργείου Ἐθν. Οἰ-
κονομίας.

*Πρὸς τὰ ἐπιτελοῦντα ὑπηρεσίαν ἐξωτερικῶν δεμάτων
ταχ. γραφεῖα.*

Κοινοποιοῦμεν κατωτέρω ὡς ἔχει τὴν ὑπ' ἀριθ. 16784 ἐ. ἔ.
ἐγκύκλιον διαταγὴν τοῦ Ὑπουργείου Ἐθνικῆς Οἰκονομίας, ἵνα
ἔχητε ταύτην ὑπ' ὄψει εἰς τὰς περιπτώσεις ἀποστολῆς εἰς τὸ
ἐξωτερικὸν τῶν ἐν αὐτῇ διαλαμβανομένων εἰδῶν.

Ἐν Ἀθήναις τῇ 16 Μαρτίου 1938.

Ὁ Ὑφυπουργὸς
Κ. ΝΙΚΟΛΟΠΟΥΛΟΣ

Ἄριθ. πρωτ. 16784.

Πρὸς ἀπάσας τὰς Τελωνειακὰς Ἀρχὰς τοῦ Κράτους.

Ἐρμηνεύοντες τὴν ὑπ' ἀριθ. 92480)28)10)1937 κοινὴν Ὑ-

πουργικὴν ἀπόφασιν καθορίζομεν ὅτι εἰς τὰς ἐν αὐτῇ ἀναφερο-
μένας κατηγορίας ἀκατεργάστων καὶ κατεργασμένων δερμά-
των μεγάλων καὶ μικρῶν ζώων περιλαμβάνονται ἀναμφισβητή-
τως καὶ ἐπομένως διὰ τὴν εἰς χώρας ἀνταλλαγῆς ἐξαγωγῆν
αὐτῶν ἀπαιτεῖται προηγουμένη ἡμετέρα ἄδεια κατὰ τὰ ἐν τῇ
ὡς ἄνω ἀπόφασί: ὀριζόμενα καὶ

- 1) δέρματα ἀγρίων ζώων,
- 2) σισσύραι ἐκ συνερραμμένων μικροτάτων ἀπορριμμάτων.

Δὲν περιλαμβάνονται δὲ καὶ ἐπομένως ἡ ἐξαγωγὴ αὐτῶν
τυγχάνει ἐλευθέρᾳ.

- 1) δερματοξέσματα (λέσια) καὶ
- 2) σισσύραι ἐκ συνερραμμένων μικροτάτων ἀπορριμμάτων γου-
νοποιίας (Γουναρικῆ Καστορίας).

Ἐν Ἀθήναις τῇ 5 Μαρτίου 1938.

Ὁ Ὑπουργὸς
I. ARBANITIS

Τμῆμα IV

Ἀριθ. πρωτ. 184909.

Ⓞ Π ε ρ ῖ λ η ψ ῖ ε | Κ Ⓞ

Περὶ ἐπιταγῶν Σανατορίων Διονύσου.

Πρὸς τὰ Τ.Τ.Τ. γραφεῖα ἐπιταγῶν.

Τροποποιῦντες τὴν ὑπ' ἀριθ. 160434 ἀπὸ 18 Φεβρουαρίου
ἐ. ἔ. ἐγκύκλιον ἡμῶν δημοσιευθεῖσαν εἰς τὸ ὑπ' ἀριθ. 4 ἐ.ἔ.
δελτίον ΤΤΤ (σελ. 86) ἐντελλόμεθα ὅπως, ἅπασαι αἱ ἐπιτα-
γαὶ αἱ ἀπευθυνόμεναι πρὸς παραλήπτας διαμένοντας εἰς τὴν
περιφέρειαν Μπογιατίου - Διονύσου, μὴδὲ τῶν πρὸς νοσηλευ-
μένους εἰς τὰ Σανατόρια Διονυσίου ἐξαιρουμένων, ἐκδίδονται
ἐπὶ τοῦ Κεντρικοῦ Ταχ. Ἀθηνῶν.

Ἐν Ἀθήναις τῇ 31 Μαρτίου 1938.

Ὁ Ὑφυπουργὸς
Κ. ΝΙΚΟΛΟΠΟΥΛΟΣ

Τμήμα IV

Ἄριθ. πρωτ. 172478.

Π ε ρ ί λ η ψ ι ς

ἽΟρισμός τιμῆς γαλλικοῦ φράγκου πρὸς δρ. 3,30 ἀπὸ 19-3-38
διὰ τὴν πληρωμὴν ἐπιταγῶν ἐξωτερικοῦ

Περιφερειακὰς Τ.Τ.Τ. Διευθύνσεις καὶ Τ.Τ.Τ Γραφεῖα
Ἐπιταγῶν.

(,Εκοινοποιήθη)

Ἄπὸ δεκάτης ἐνάτης (19) Μαρτίου 1938 τιμὴ γαλλικοῦ
φραγκοῦ διὰ πληρωμῆν ἐπιταγῶν ἐξωτερικοῦ δραχμαὶ τρεῖς
καὶ λεπτὰ τριάκοντα (3,30).

Ἐν Ἀθήναις τῇ 18 Μαρτίου 1938.

Ὁ Ὑφυπουργὸς
Κ. ΝΙΚΟΛΟΠΟΥΛΟΣ

Β'. ΤΗΛΕΦ. - ΤΗΛΕΓΡ. ΕΚΜΕΤΑΛΛΕΥΣΕΩΣ

Τμήμα I. ΦΙΛΟΤΕΛΙΚΟ

Ἄριθ. πρωτ. 181128.

Π ε ρ ί λ η ψ ι ς

ἽΟτι ἡ συσταθεῖσα ὑπηρεσία Μηχανικῆς Καλλιεργείας εἶναι
Δημοσία ὑπηρεσία.

Περιφ. ΤΤΤ. Διευθύνσεις καὶ Γραφεῖα Κράτους.

Ἐνακοινοῦμεν ὅτι ἡ διὰ τοῦ Α. Ν. 814)1937 συσταθεῖσα
ὑπηρεσία Μηχανικῆς Καλλιεργείας εἶναι Δημοσία Ὑπηρεσία
ἐξαρτωμένη ἐκ τοῦ Ὑπουργείου Γεωργίας. Κατὰ συνέπειαν τὰ
ὑπηρεσιακῆς καὶ ἐπειγούσης φύσεως τηλ)ματα τῆς ὑπηρεσίας
ταύτης, ὡς καὶ τῶν ἐξ αὐτῆς ἐξαρτωμένων ὑπηρεσιῶν (Ἐπο-
πτεῖαι ἢ Κέντρα) θὰ γίνωνται δεκτὰ καὶ θὰ διαχειρίζονται
ὡς ἐπίσημα τῶν τηλ)κῶν τελῶν αὐτῶν φερομένων εἰς χρέωσιν
τοῦ εἰδικοῦ προϋπολογισμοῦ τοῦ Ὑπουργείου Γεωργίας.

Ἐν Ἀθήναις τῇ 26 Μαρτίου 1938.

Ὁ Ὑφυπουργὸς
Κ. ΝΙΚΟΛΟΠΟΥΛΟΣ

Τμήμα Ι.

Ἄριθ. πρωτ. 166784.

Περίληψις.

Τροποποιήσεις τηλεγραφ. τιμολογίου.

*Πρὸς Κεντρικὸν Τηλεγραφεῖον καὶ Γραφεῖα Κράτους, Ραδιο-
τηλεγκοὺς Σταθμοὺς Βάρην, Λίον. Κέρκυραν.*

Ἀνακοινούμεν ὑμῖν ὅτι δεόν νά ἐπενεχθῶσιν αἱ κάτωθι τροποποιήσεις τελῶν ἐν τῷ Τηλεγραφικῷ Τιμολογίῳ αἰτινες καὶ θά ἰσχύωσιν ἀπὸ 1 Ἀπριλίου ε. ἔ.

1) Ἐν σελίδι 25 ν' ἀντικατασταθῆ τὸ *via Radio Belgrade* τέλος ἔναντι τῆς ὑπ' αὐξ. ἀρ. 2 χώρας (Aden) διὰ τοῦ νέου τοιοῦτου 2,60.

2) Ἐν σελίδι 38 ν' ἀντικατασταθῆ τὸ *via Radio - Belgrade* τέλος ἔναντι τῆς ὑπ' αὐξ. ἀρ. 15 χώρας (Makatea Ile) διὰ τοῦ νέου τοιοῦτου 3,59. Ὁμοίως ἔναντι τῆς ὑπ' αὐξ. ἀρ. 16 χώρας (Marquises îles, Taïschae καὶ Atuona).

3) Ἐν σελίδι 39 ν' ἀντικατασταθῆ ὁμοίως τὸ *via Radio - Belgrade* τέλος διὰ τοῦ νέου τοιοῦτου 3,59 ἔναντι τῆς ὑπ' αὐξ. ἀρ. 18, χώρας (Mangareva).

4) Ἐν σελίδι 38 νά σημειωθῆ ἔναντι τῆς ὑπ' αὐξ. ἀριθ. 13 χώρας (Kawan island) τέλος 3,125 ἐν τῇ στήλῃ τῆς Radio Belgrade.

Ἐν Ἀθήναις τῇ 26 Μαρτίου 1938.

Ὁ Ὑφυπουργὸς
Κ. ΝΙΚΟΛΟΠΟΥΛΟΣ

Τμήμα Ι.

Ἄριθ. πρωτ. 180555.

Περίληψις

Περὶ πολλαπλῶν καὶ ἐπιστολικῶν τηλεγραφημάτων.

Πρὸς τὸ Κεντρικὸν Τηλεγραφεῖον ἐπιαῦθα.

Ἐπὶ τῆς ὑπ' ἀριθ. 2847 ε. ἔ. ἀναφορᾶς ἀνακοινούμεν ὑμῶν, ὅτι αἱ πρῶται παράγραφοι τῶν Κεφαλαίων 7 καὶ 10 τῆς ὑπ' ἀριθ. 335854 ε. ἔ. (δελτίον 3) ἐγκυκλίου ἔχουσι τὴν ἔννοιαν, ὅτι πολλαπλᾶ καὶ ἐπιστολικά τηλεγραφήματα γίνονται δεκτὰ πάντοτε ὑπὸ τοὺς περιορισμοὺς τοῦ Τηλεγραφικοῦ Τιμολογίου.

Ἐν Ἀθήναις τῇ 26 Μαρτίου 1938.

Ἐντολῇ Ὑπουργοῦ
Ὁ Διευθυντῆς
Δ. ΧΡΟΝΟΠΟΥΛΟΣ

Ἀνακοίνωσις: ΤΤΓ. γραφεῖα Κράτους.

Τμήμα ΙΙ.

Ἀριθ. πρωτ. 177218.

Περὶ λήψις

Περὶ μειώσεως τοῦ βασικιοῦ ραδιοηλεκτρικοῦ τέλους τῶν μετὰ Παραγωγῆς συνδιαλέξεων.

Πρὸς τὰ Ὑπεραστικά Τηλεφωνικά Κέντρα 1) Ἀθηνῶν,
2) Θεσσαλονίκης.

Ἀνακοινοῦμεν ὑμῖν ὅτι τὸ βασικὸν ραδιοηλεκτρικὸν τέλος προπαρασκευῆς τῶν μετὰ Παραγωγῆς τηλεφωνικῶν συνδιαλέξεων ἐμειώθη κατὰ 4,25 χρυσᾶ φράγκα.

Συνεπῶς τὸ συνολικὸν τέλος προπαρασκευῆς καθορίζεται εἰς 18.22 χρυσᾶ φράγκα.

Ἐν Ἀθήναις τῆ 21 Μαρτίου 1938.

Ὁ Ὑφυπουργὸς
Κ. ΝΙΚΟΛΑΪΔΗΣ

Κοινοποιήσις: Γραφεῖα ἐκτελοῦντα ὑπηρεσίαν ἐξωτερ. τηλεφ. συνδιαλέξεων.

Τμήμα ΙΙΙ

Ἀριθ. πρωτ. 166963.

Περὶ λήψις.

Ὅπως ἐπὶ τῆ ἐνάρξει τῆς χρήσεως 1938-39 ὑπομνήσωσιν εἰς τὰ γραφεῖα τῆς ὑπ' ἀριθ. 202853/1936 ἐγκύκλιον σχετικῶς μὲ τὴν εἴσπραξιν τῶν ἐκ τηλεφ. συνδρομῶν τελῶν.

Πρὸς περιφερειακὰς Τ.Τ.Τ. Διευθύνσεις

Προκειμένου ἐπὶ τῆ προσεχῆ ἐνάρξει τοῦ νέου οικονομικοῦ ἔτους 1938-39 τὰ Τηλεφωνικά Κέντρα καὶ τὰ ΤΤΤ Γραφεῖα τῆς περιφέρειας σας νὰ ἐπιμεληθῶσι τῆς εἰσπράξεως τῶν ἐκ τηλεφωνικῶν συνδρομῶν τελῶν τῶν ἐν τῇ δικαιοδοσίᾳ των ἀστικῶν τηλεφωνικῶν συγκοινωνιῶν ὡς καὶ τῶν ιδιωτικῶν τοιούτων καὶ πρὸς ἀποφυγὴν τυχόν ἀνωμαλιῶν καὶ ἀσκόπου ἀλληλογραφίας ἐκ τῆς μὴ ἐμπροθέσμου εἰσπράξεως τῶν ἐν λόγῳ τελῶν παρακαλοῦμεν, ὅπως ὑπομνήσητε αὐτοῖς τὴν ὑπ' ἀριθ. 202853 τοῦ 1936 (Δελτίον ΤΤΤ 1936 σελὶς 173) ἡμετέραν ἐγκύκλιον διαταγὴν ἵνα συμμορφωθῶσιν ἐπακριβῶς πρὸς αὐτήν, πρὸς δὲ συστήσητε τὴν πιστὴν ἐφαρμογὴν τῶν διατάξεων τοῦ ἀπὸ 17-9-36 ἐκτελεστικοῦ Διατάγματος τοῦ

N. 4275 (Δελτίον ΤΤΤ 1936 σελίς 827) και ιδίως τῶν ἄρθρων 21, 25, 26, 27, 28 και 29.

Πρὸς τούτοις παρακαλοῦμεν, ὅπως διατάξετε ταῦτα ἵνα μετὰ τῶν διαχειριστικῶν στοιχείων ἐκ τῶν τηλεφ. συνδρομῶν εἰσπράξεων τοῦ μηνὸς Ἀπριλίου ἐ.ε. (κατάστασις ὑπόδ. ΛΘ' ἀποδείξεις ὑπόδ. ΕΒ') ὑποβάλωσιν ὑπεύθυνον κατάστασιν ἐμφαίνουσαν ὀνομαστί τοὺς κατὰ τὴν 1 Ἀπριλίου ἐν ἐνεργείᾳ συνδρομητὰς (ιδιώτας και Δημοσίας Ἀρχὰς) βάσει τοῦ ἀριθμοῦ τῶν ὁπίων θὰ ὑπολογισθῇ συμφώνως τῷ ἄρθρῳ 21 τοῦ ὡς εἴρηται Διατάγματος ὁ ὑπολογισμὸς τῆς εἰσπρακτέας τηλεφωνικῆς συνδρομῆς τῆς χρήσεως 1938 - 39.

Ἐν Ἀθήναις τῇ 16 Μαρτίου 1938.

Ὁ Ὑφυπουργὸς
Κ. ΝΙΚΟΛΟΠΟΥΛΟΣ

Γ'. ΤΕΧΝΙΚΗΣ ΔΙΕΥΘΥΝΣΕΩΣ

Τμῆμα I.

Ἀριθ. πρωτ. 176283.

Φ Ι Λ Ο Λ Ο Γ Ι Κ Ο
Π ε ρ ῖ λ η ψ ῖ ς

Περὶ τρόπου ὑποβολῆς δικαιολογητικῶν ὁδοιπορικῶν κλπ. ὑπαλληλικῶν και ἐργατικῶν προσωπικῶν ΤΤ Γραμμῶν.

Πρὸς Περιφερειακὰς ΤΤΤ Δυνάμεις Κράτους.

Τροποποιῦντες ὑπ' ἀριθ. 368952) 1935 ἡμετέραν ἐγκύκλιον διαταγὴν, περὶ τρόπου ὑποβολῆς δικαιολογητικῶν ὁδοιπορικῶν ἐξόδων και ἀποζημιώσεως τοῦ παρ' ἡμῖν ὑπαλληλικῶν και ἐργατικῶν Προσωπικῶν ΤΤ Γραμμῶν, ὡς και διαυκτερέσεων ἐργατικῶν Προσωπικῶν ΤΤ Γραμμῶν, παρακαλοῦμεν ὅπως αἱ ὑποβαλλόμενα ἡμῖν καταστάσεις συντάσσονται ἐφεξῆς εἰς τριπλοῦν μὲν, ἐὰν ὁ δικαιούχος εἶναι εἷς και εἰς τετραπλοῦν ἐὰν οἱ δικαιούχοι εἶναι περισσότεροι.

Ἐν Ἀθήναις τῇ 30 Μαρτίου 1938.

Ὁ Ὑφυπουργὸς
Κ. ΝΙΚΟΛΟΠΟΥΛΟΣ

Δ'. ΤΑΧ. ΤΑΜΙΕΥΤΗΡΙΟΥ

Διεύθυνσις Ταχ. Ταμιευτηρίου

Ἀριθ. πρωτ. 107304.

Π ε ρ ί λ η ψ ι ς

Περὶ παλαιῶν βιβλιαρίων.

ΤΤΤ. Γραφεῖα ἐκτελοῦντα ὑπηρεσίαν Ταχ. Ταμ.

Ἀνακοινοῦμεν ὑμῖν ὅτι, πᾶσαι αἱ ἀτομικαὶ μερίδες, αἱ μη-
δεμίαν κίνησιν παρουσιάσασαι ἀπὸ 1ης Ἰανουαρίου 1918, τοῦ-
τέστιν ἐκεῖναι τῶν ὁποίων ἡ πίστωσις δὲν μετεβλήθη διότι ἐπὶ
τῶν ἀντιστοιγῶν βιβλιαρίων οὔτε δόσοληψία, οὔδ' ἐγγραφή
τόκων ἐγένετο ἀπὸ τῆς ὡς ἄνω ἡμερομηνίας καὶ ἐντεῦθεν,
παρεγράφησαν συμφώνως τῷ Νόμῳ 4390, ἐξαιρουμένων τῶν
ὑπὸ τοὺς ὅρους τῆς δευτέρας παραγράφου τοῦ ἀρθροῦ 9 τοῦ
Νόμου ΓΥΜΣΤ' καταθέσεων.

Συνεπῶς παραγγέλλομεν ὅπως ἐπὶ τυχόν τοιούτων παρου-
σιαζομένων ὑμῖν βιβλιαρίων, μὴ ἐνεργεῖτε οἰανδήποτε δόσο-
ληψίαν. Τοιαῦτα βιβλιάρια θὰ ὑποβάλλητε ἡμῖν δι' ἰδίας ἀνα-
φορᾶς.

Ἐν Ἀθήναις τῇ 21 Μαρτίου 1936.

Ὁ Γενικὸς Διευθυντὴς
ΠΙΕΤΡΟΣ ΟΙΚΟΝΟΜΙΑΔΗΣ

Δεύθυνσις Ταχ. Ταμιευτηρίου

Ἀριθ. πρωτ. 107864.

Π ε ρ ί λ η ψ ι ς

Περὶ ἀπωλείας βιβλιαρίων Ταμιευτηρίου.

Περὶφερ. ΤΤΤ. Διευθύνσεις, Ταχυδρομεῖα, Κεντρικὰ
ΤΤΤ. Γραφεῖα καὶ ἅπαντα Ταχ. Γραφεῖα ἐκτελοῦντα
ὑπηρεσίαν Ταχ. Ταμιευτηρίου.

Ἀνακοινοῦται ὅτι ἐδηλώθησαν, ὡς ἀπολεσθέντα τὰ ὑπὸ
τοὺς κάτωθι ἀριθμοὺς βιβλιάρια Ταχ. Ταμιευτηρίου.

19513	152989	243724	258327	260466
283773	348661	356281	371377	456302
496342	507940	512040	512370	527016
536037	537796	538640	565480	570378
575899	599074	600229	600429	606622
629518	648152	652025	659031	664532
668339	668594	704397	811064	723930

733104	738747	741154	746829	764666
733104	738745	741154	746829	764666
764691	774053	776081	780041	καὶ

Προνοίας
5425 — 7623

Ἐπίσης ἀνακοινοῦται, ὅτι ἀνευρέθησαν, πρὶν ἢ ἀντικατασταθῶσι καὶ συνεπῶς εὐρίσκονται ἐν κυκλοφορίᾳ, τὰ κάτωθι βιβλιάρια, περιλαμβανόμενα εἰς προγενεστέραν ἐγκύκλιον ἡμῶν διαταγῆν.

698124 — 743980 — 749218

Οἱ διαχειρισταὶ παραγγέλλονται ὅπως συμμορφῶνται ἐπακριβῶς πρὸς τὰς διατάξεις τῶν ἀρθρῶν 157 καὶ 158 τῶν τῶν ὁδηγιῶν καὶ Κεφαλαίου XIII τῶν περιληπτικῶν τοιούτων.

Ἐν Ἀθήναις τῇ 21 Μαρτίου 1938.

Ὁ Γενικὸς Διευθυντὴς
ΠΕΤΡΟΣ ΟΙΚΟΝΟΜΙΔΗΣ

Διεύθυνσις Ταχ. Ταμιευτηρίου

Ἄριθ. πρωτ. 108245.

Φ Ι Λ Ο Τ Ε Λ Ι Κ Ο

Περὶ λογιστικῆς καταστάσεως νέου τύπου.

Περιφερειακῆς ΤΤΤ. Δ/νοσις, Γραφεῖα Ἐκτελοῦντα
Ἑλληνοκρατικῆς Ταχ. Ταμιευτηρίου.

Εἰς τὰς νέου τύπου δεκαπενθήμερους λογιστικὰς καταστάσεις ὑπόδ. Μ'. ἡ διάταξις τῶν στηλῶν χρεώσεως καὶ πιστώσεως διαφέρει τῶν παλαιοῦ τύπου τοιούτων.

Ἡ ὑπ' ἀριθ. 1 στήλη χρεώσεως καὶ ἡ ὑπ' ἀριθ. 4 στήλη πιστώσεως τῶν νέου τύπου λογιστικῶν καταστάσεων συμπληροῦνται πάντοτε μὲ τὰ ποσὰ τοῦ πρώτου 15θήμερου, αἱ δὲ παραπλευρῶς αὐτῶν ὑπ' ἀριθ. 2 καὶ 5 στήλαι μὲ τὰ ποσὰ τοῦ δευτέρου τοιούτου, ὡς ἄλλωστε καὶ αἱ ἄνωθεν αὐτῶν ἐνδείξεις ἀναγράφουσιν, ἐνῶ εἰς τὰς παλαιοῦ τύπου καταστάσεις αἱ ὡς εἴρηται ὑπ' ἀριθ. 1 καὶ 4 στήλαι, συμπληροῦνται μὲ τὰ ποσὰ τοῦ δεκαπενθήμερου, ὅπερ ἀφορᾷ ἡ κατάσταση.

Πρὸς ἀποφυγὴν, ὅθεν, ἐσφαλμένης συμπληρώσεως αὐτῶν ἐπιστῶμεν τὴν προσοχὴν ὑμῶν ἐπὶ τῶν ἐνδείξεων τῶν σημειωμένων ἄνωθεν ἐκάστης στήλης.

Ἐν Ἀθήναις τῇ 21 Μαρτίου 1938.

Ὁ Γενικὸς Διευθυντὴς
ΠΕΠΡΟΣ ΟΙΚΟΝΟΜΙΔΗΣ

Δ)σις Ταχ. Ταμειυτηρίου

Ἄριθ. 107651, 106820, 107305.

Περίληψις

Περὶ μεταβολῶν βιβλιαρίων Ταμειυτηρίου.

Πρὸς τὰ γραφεῖα τὰ ἐκτελοῦντα ὑπηρεσίαν Ταχ.
Ταμειυτηρίου.

Ἀπαγορεύομεν ἀπόρριψιν τῆς πιστώσεως τοῦ ὑπ' ἀριθμὸν 664532 βιβλιαρίου Ταμειυτηρίου ἐκδόσεως Γραφείου Ἀθηνῶν, ἐπ' ὀνόματι Κωνστ. Μ. Σκαλιτῆ μέχρι νεωτέρας ἡμῶν διαταγῆς καὶ τοῦ ὑπ' ἀριθ. 733104 ἐκδόσεως γραφείου Κιάτου ἐπ' ὀνόματι τῆς Κατίνας Τρ. Πουλᾶκη ἀπωλεσθέντος. Προσαχθησόμενον κατασχέτε καὶ ὑποβάλετε ἡμῖν καταγγέλλοντες κάποιον Ἀστυνομίαν.

Ἐπίσης τῆς πιστώσεως τοῦ ὑπ' ἀριθ. 589453 βιβλιαρίου ἐκδόσεως Γραφείου Βόλου ἐπ' ὀνόματι Κωνστ. Α. Παπαγεωργοπούλου πλέον τοῦ ἀκατασχέτου πατοῦ τῆς πιστώσεως αὐτοῦ ἤτοι δραχ. 33.333, ἅτε ἐπιβληθείσης κατασχέσεως παρὰ τοῦ Δημοσίου.

Ἐν Ἀθήναις τῇ 21 Μαρτίου 1938.

ΦΙΛ. Ο Γενικός Διευθυντής
ΠΕΤΡΟΣ ΟΙΚΟΝΟΜΙΔΗΣ

ΤΑΧΥΔΡΟΜΙΚΟ
ΜΟΥΣΕΙΟ

IV. ΑΝΑΚΟΙΝΩΣΕΙΣ

Ἀνακοίνωσις κανονισμοῦ ἐκτελέσεως ταχυδρομικῶν μεταφορῶν διὰ λεωφορείων ὑπεραστικῶν γραμμῶν (Νόμος 412) 1936 ἄρθρον 15).

ΜΕΡΟΣ Α΄.

Γραμματοκιβώτια.

1.

Ἐπὶ ἐκάστου λεωφορείου Ὑπεραστικῆς Γραμμῆς ἐφ' ὅσον τοῦτο εἶναι τοῦ ἐγκεκριμένου παρὰ τοῦ Ὑπουργείου τῶν Σιδηροδρόμων καὶ Αὐτοκινήτων τύπου ἢ φέρει ἄμαξαν προσομοιάζουσαν περίπου πρὸς τὰς γενικὰς διαστάσεις καὶ τὰ στοιχεῖα κατασκευῆς τῆς ἀμάξης τοῦ ἐγκεκριμένου τύπου τοποθετοῦνται δαπάναις τοῦ οἰκείου ἰδιοκτήτου γραμματοκιβώτια προοριζόμενα νὰ δέχωνται ἀλλ)φίαν διὰ τὰς πόλεις ἢ κωμοπόλεις τῆς διαδρομῆς τοῦ λεωφορείου.

2.

Τὰ γραμματοκιβώτια ταῦτ' ἄρα δέον νὰ ὦσι σιδηρὰ κατασκευαζόμενα ἐκ λαμαρίνης πάχους (1) ἐνὸς περίπου χιλιοστοῦ ν' ἀνοίγωσι δὲ πάντα διὰ τῆς αὐτῆς κλειδῆς.

Ἐπὶ ἐκάστου λεωφορείου δέον νὰ τοποθετῶνται: ἀνά δύο γραμματοκιβώτια εἰς ἐκάστην θύραν αὐτοῦ.

3.

Ἐκαστον γραμματοκιβώτιον θὰ προορίζηται ἵνα ἐν αὐτῷ ρίπτηται ἀλλ' ἄρα διὰ μίαν τῶν κυριωτέρων πόλεων ἢ κωμοπόλεων τῆς διαδρομῆς τοῦ λεωφορείου, ἐνθα ἡ στάθμευσις τούτου εἶναι ὑποχρεωτικὴ καὶ οὐχὶ μικρότερα τῶν 3 τουλάχιστον λεπτῶν.

Ἐπὶ ἐκάστου συνεπῶς γραμματοκιβωτίου καὶ ἄνωθεν τῆς θυρίδος αὐτοῦ δέον νὰ τοποθετηθῆται πινακίς ἐμφαίνουσα τὸ ὄνομα τῆς οἰκείας πόλεως ἢ κωμοπόλεως ἐνθα λειτουργεῖ ταχ. γραφεῖον ἵνα ἐκ ταύτης καθοδηγῆται ἀναλόγως τὸ κοινόν.

Οὕτω τὰ ἐπὶ ἐκάστου λεωφορείου ἀνηρητῆμενα γραμματοκιβώτια θὰ προορίζονται δι' ἰσαριθμούς κυριωτέρας πόλεις ἢ κωμοπόλεις τῆς διαδρομῆς.

Ἐφ' ὅσον ὁ ἀριθμὸς τῶν ἐπὶ τῆς διαδρομῆς πόλεων ἢ κωμοπόλεων εἶνε ἐλάσσων τοῦ ἀριθμοῦ (6) ἐπὶ τῶν ὑπολοίπων γραμματοκιβωτίων δὲν θὰ τοποθετοῦνται πινακίδες. Ἐπὶ περιπτώσεως πλειόνων τῶν ἑξ πόλεων ἢ ἐκλογῆ τῶν κυριωτέρων ἑξ καθορίζηται δι' ἀποφάσεως τῶν ἐπὶ τῶν Σιδηρῶν καὶ Συγκοινωνίας Ἰπουργῶν.

4.

Τὰ ἐν λόγῳ γραμματοκιβώτια δέον νὰ διατηρῶνται μερίμνη τῶν ἰδιοκτητῶν ἐν καλῇ καταστάσει καὶ ἐν περιπτώσει φθορᾶς ἢ βλάβης αὐτῶν νὰ ἀντικαθίστανται ταῦτα διὰ νέων τοιούτων.

5.

Εἰς ἕκαστον ταχ. γραφεῖον παραδίεται μερίμνη τοῦ ἰδιοκτητοῦ τοῦ Λεωφορείου μία κλεῖς διὰ τὸ ἀνοίγμα τοῦ οἰκείου γραμματοκιβωτίου κατὰ τὰς ὥρας ἀφίξεως τοῦ λεωφορείου.

6.

Οἱ προϊστάμενοι τῶν ταχ. γραφείων δέον νὰ λαμβάνωσιν μέτρα διὰ τὴν ἀσφαλῆ διαφύλαξιν τῶν κλειδῶν τούτων.

Ἐν περιπτώσει ἀπωλείας ἢ βλάβης κλειδῶν ὑπαιτιότητι τῶν ὀργάνων τῆς Ταχ. Ὑπηρεσίας ἀντικαθίσταται αὐτὴ διὰ νέας κατασκευαζομένης δαπάναις τοῦ ὑπαιτίου τῆς ἀπωλείας ὀργάνου.

Ἡ μέριμνα τῆς ἐγκαίρου κατασκευῆς ἀπωλεσθείσης ἢ βλαβείσης κλειδῶς ἐπαρῖεται εἰς τὸν ἰδιοκτήτην τοῦ λεωφορείου.

Ἡ ἀξία ἐκάστης κλειδῶς ὀρίζεται εἰς δραχ. 30.

7.

Ἐκαστον τῶν ἐπὶ τῆς Ὑπεραστικῆς Λεωφορικῆς γραμμῆς Ταχ. γραφεῖον δεόν να τηρῆ τὰς κλειδάς τῶν λεωφορειῶν τῆς αὐτῆς γραμμῆς ἐπὶ ἰδιαιτέρας ταινίας εἰς τρόπον ὥστε να καθίσταται εὐχερῆς ἡ χρησιμοποίησις αὐτῶν. Προκειμένου περὶ γραφεῖων δι' ὧν διέρχονται πλείονες τῆς μιᾶς ὑπεραστικαὶ γραμμαὶ αἱ σχετικαὶ κλειδάς τηροῦνται ἐπὶ ἰσαρίθμων πρὸς τὰς γραμμάς ταύτας ταινιῶν.

8.

Τὸ ἀνοίγμα τῶν γραμματοκλιωτίων ἐνεργεῖται ἀποκλειστικῶς παρ' ὀργάνων γραφεῖων, ἀπαγορευομένης ἀπολύτως τῆς ἀναμίξεως εἰς τὸ ἀνοίγμα τοῦτο τῶν οἰκείων ὁδηγῶν.

9.

Παρ' ἐκάστου γραφεῖου τηρεῖται βιβλίον τῶν ἐγκριμένων παρὰ τοῦ Ὑπουργείου Σιδηροδρόμων καὶ Αὐτοκινήτων ἢ τῶν ἀρμοδιῶν Γεν. Διοικητῶν δρομολογίων τῶν σχετικῶν Ὑπεραστικῶν γραμμῶν τῶν ἔχουσῶν ταῦτο ἀφετηριαν ἢ τέρμα ὡς ἐπίσης καὶ τῶν ἐκ τούτου διερχομένων τοιούτων, καταρτιζόμενον βάσει σχετικῶν πληροφοριῶν παρεχομένων παρὰ τῶν Ἀστυνομικῶν Ἀρχῶν καὶ τῶν οἰκείων Μηχανολογικῶν γραφεῖων ἢ τῶν οἰκείων Κ. Δ.

10.

Τὰ ἐπιφορτισμένα μετ' τὸ ἀνωτέρω ἀνοίγμα ὄργανα τῆς ταχ. Ὑπηρεσίας δεόν να εὐρίσκωνται εἰς τὰ σημεῖα τῶν σταθμῶν τῶν οἰκείων λεωφορειῶν ὀλίγον πρὸ τῆς κεκλιμένης ὥρας ἀφίξεως τῶν λεωφορειῶν τούτων καὶ να ἐνεργῶσι τὸ ἀνοίγμα τοῦ διὰ τὴν πόλιν παρ' ἧ τὸ οἰκεῖον ταχ. γραφεῖον γραμματοκλιωτίου μετ' ἐξαιρετικῆς ταχύτητος εἰς τρόπον, ὥστε να εὐχεραίνηται ἡ κανονικὴ περαιτέρω ἐκτέλεσις τῶν δρομολογίων τῶν λεωφορειῶν.

11.

Κατὰ τῶν ὀργάνων τῆς ταχ. Ὑπηρεσίας τῶν καθυστερούντων ὅπωςδῆποτε- τὴν κανονικὴν ἐκτέλεσιν τῶν δρομολογίων λαμβάνονται παρὰ τῶν ἀμέσως προϊσταμένων τῶν μετὰ προηγούμενην κλήσιν εἰς ἀπολογίαὶν πειθαρχικὰ μέτρα ἀναλόγως τῆς σοβαρότητος τῆς παραλείψεως συμφωνῶς πρὸς τὰς διατάξεις τοῦ ἀπὸ 2-8-37 Β. Διατάγματος.

Ἐφ' ὅσον πρὸς κολασμὸν τῆς παραβάσεως ἢ παρὰ τοῦ προϊσταμένου του πειθαρχικὴ ἐξουσία δὲν ἐξαρκεῖ ὑποβάλλεται ὁ σχηματισθεὶς φάκελλος εἰς τὴν ἀρμοδιάν Περικλῆν Δ)νσιν καὶ παρὰ ταύτης εἰς παρομοίαν περίπτωσιν εἰς τὸ Ὑπουργεῖον Συγκοινωνίας.

12.

Οἱ ὁδηγοὶ τῶν Λεωφορειῶν ἐν περιπτώσει διαπιστώσεως

παραλείψεως ὀργάνων τῆς ταχ. Ὑπηρεσίας συνεπαγομένης καθυστέρησιν ἐκτελέσεως τοῦ ὁρομολογίου τῶν ἀναφέρωσι σχετικῶς εἰς τὴν ἀρμοδίαν Κοινὴν Διεύθυνσιν Ὑπερ. Λεωφορειῶν, ἣτις θὰ καταγγέλη ἐγγράφως τὴν λαβοῦσαν χώραν ἀνωμαλίαν εἰς τὸ ΤΤΤ. Γραφεῖον τοῦ ὑπόπου, ἐνθα αὕτη ἐδρεύει.

13 Πᾶν γραφεῖον λαμβάνον ἀναφορὰν τῆς ἀνωτέρω φύσεως ὑποβάλλει αὐτὴν εἰς τὴν προϊσταμένην περιφερειακὴν ΤΤΤ. Δ)νσιν τοῦ γραφείου παρ' ᾧ ὑπηρετεῖ τὸ διὰ τῆς ἀναφορᾶς ταύτης καταγγελλόμενον ὄργανον, πρὸς λήψιν τῶν ἐπιβαλλομένων μέτρων.

14.

Κατὰ τὸ ἀνοίγμα τῶν γραμματοκιβωτίων τὰ ὄργανα τῆς ταχ. ὑπηρεσίας δεόν εἰς πίστωσιν τοῦ ἀνοίγματος νὰ ὑπογράψωσι εἰς τὸ συνοδεῖον ἕκαστον λεωφορεῖον βιβλίον Γραμματοκιβωτίων.

15.

Τὰ Γραφεῖα τέρματος τῶν ὁρομολογίων τῶν Ὑπεραστικῶν γραμμῶν δεόν διὰ τῶν οἰκείων ὀργάνων νὰ ἀνοίγωσι πάντα τὰ γραμματοκιβώτια τῶν λεωφορειῶν καὶ νὰ ἐλέγχωσι τὸ ἀνωτέρω βιβλίον, πρὸς διαπίστωσιν τοῦ γεγονότος τοῦ κανονικοῦ ἀνοίγματος τῶν προαριζομένων διὰ τὰ διάμεσα γραφεῖα γραμματοκιβωτίων.

16.

Ἐν περιπτώσει ἀνευρέσεως ἐντὸς γραμματοκιβωτίου διαμέσου πόλεως ἐπιστολῶν προαριζομένων διὰ τὴν διάμεσον πόλιν, δεόν νὰ παραλαμβάνωνται αἱ ἐπιστολαὶ αὗται καὶ νὰ προσκομίζωνται παρὰ τοῦ ἐνεργοῦντος τὸ ἀνοίγμα ὀργάνου εἰς τὸν προϊστάμενον τοῦ οἰκείου γραφείου ἢ τὸν διαχειριζόμενον παρ' αὐτῷ τὴν ταχ. Ὑπηρεσίαν ὑπάλληλον.

17.

Ὁ Προϊστάμενος τοῦ γραφείου τούτου ἢ ὁ κατα τ' ἀνωτέρω διαχειριζόμενος τὴν ταχ. Ὑπηρεσίαν ὑπάλληλος δεόν νὰ μεριμνᾷ διὰ τὴν περαιτέρω διαδίβασιν τῶν ὡς ἄνω ἐπιστολῶν διὰ τοῦ πρώτου ἀναχωροῦντος μέσου καὶ νὰ προβαίη εἰς τὴν σύνταξιν πρωτοκόλλου ἐπὶ τοῦ κεκανονισμένου ἐντύπου ὑπ. 15.

Τὸ πρωτόκολλον τοῦτο δεόν νὰ ὑπογράφηται παρὰ τε τοῦ προϊσταμένου τοῦ γραφείου καὶ τοῦ ἐνεργήσαντος τὸ ἀνοίγμα ὀργάνου, νὰ ἐξιστορηθῆται δὲ ἐν αὐτῷ ἐν πάσῃ λεπτομερείᾳ ἢ παρατηρηθεῖσα παραλείψεις.

18.

Τὰ κατὰ τὰ ἀνωτέρω συντασσόμενα πρωτόκολλα θὰ διαχειρίζωνται περαιτέρω κατὰ τὰς περὶ διαχειρίσεως πρωτοκόλλων σχετικὰς ἐγκυκλίους τῆς Κεντρικῆς Ὑπηρεσίας Τ. Τ. Τ. Ὁ Προϊστάμενος τοῦ καθ' οὗ στρέφεται τὸ πρωτόκολλον γραφείου δεόν βάσει τῆς παρεχομένης αὐτῷ ἐκ τῶν κειμένων διατάξεων ἀρμοδιότητος, νὰ ἀσκή ἄμέσως τὸν προσήκοντα ἔλεγχον λαμβάνων τὰ ἐπιβαλλόμενα κατὰ τοῦ ὑπαιτίου πειθαρχικὰ μέτρα.

19.

Ἡ ἐκ τῶν γραμματοκιβωτιῶν τῶν λεωφορείων περισυλλεγμένη ἀλληλογραφία προσκομιζομένη εἰς τὰ οἰκεία γραφεῖα δέον νὰ ὑποβάληται εἰς ἔλεγχον τοῦ ἐπ' αὐτῆς ἐπικεκολλημένου ταχ. τέλους θὰ σφραγίζηται εἶτα εὐκρινῶς διὰ τοῦ χρονολογικοῦ σημάντρου διαγραφομένου πλήρως τοῦ οἰκείου τέλους καὶ νὰ διανεμηθῆται κατὰ τὴν πρώτην ἐξοδὸν τῶν οἰκείων διανομέων.

20.

Εἰς κατάλληλον μέρος τῆς ἀλληλογραφίας ταύτης δέον νὰ τίθηται εὐαναγκωστῶς ἡ ἐνδειξις «ταχ. ἰπὴρ. Ἰπεραστινῶν Λεωφορείων» ἵνα λαμβάνωσιν ἐκ ταύτης γνῶσιν οἱ οἰκείοι παρὰ λήπται τοῦ τρόπου διαδιάσεως τῆς σχετικῆς αὐτῶν ἀλληλογραφίας.

21.

Οἱ ὁδηγοὶ τῶν λεωφορείων δέον νὰ παρέχωσιν εἰς τὸ Κοινὸν πᾶσαν αἰτουμένην πληροφορίαν σχετικῶς μὲ τὴν κατάθεσιν τῆς ἀλληλογραφίας εἰς τὰ οἰκεία γραμματοκιβώτια. Ἀπαγορεύεται νὰ δέχωνται οὗτοι πρὸς μεταφορὰν ἐπιστολάς ἀνευ γραμματοσήμου ἢ μετὰ γραμματοσήμου ἀδιαγράφου διὰ χρονολογικοῦ σημάντρου ταχυδρομικοῦ γραφεῖου.

Οἱ ὑπαίτιοι ὡς παραβιάσαντες τὰς κειμένας περὶ ταχυδρομικοῦ μονοπωλίου διατάξεις τιμωροῦνται διὰ προστίμου 50 μέχρι 1000 δραχ. καὶ ἐν περιπτώσει ὑποτροπῆς ἐντὸς πέντε ἐτῶν ἀπὸ τῆς τιμωρίας μέχρι 3000 δραχ.

Τὰ πρόστιμα ταῦτα ἐπιβάλλονται δι' ἀνεκκλήτου ἀποφάσεως τῶν οἰκείων Περιφερειακῶν Τ. Τ. Τ. Διευθύνσεων, εἰσπράττονται δὲ κατὰ τὰς περὶ εἰσπράξεως δημοσίων ἐσόδων διατάξεις.

22.

Οἱ Ταχυδρομικοὶ καὶ Ἀστυνομικοὶ ὑπάλληλοι καὶ ἐν γένει τὰ ὑπὸ τοῦ Νόμου ἐξουσιοδοτούμενα Κρατικὰ ὄργανα εἰς περίπτωσιν καθ' ἣν ἔχουσι βεβαίως πληροφορίας ἢ ὑπονοίας ἐκ διαφόρων βατίμων στοιχείων, ὅτι ὑπὸ ὁδηγοῦ τιнос μεταφέρονται ἐπιστολαί, δικαιοῦνται νὰ ἐνεργῶσιν ἐρεῦνας καὶ νὰ προβαίνωσιν ἰς τὴν κατάσχεσιν τῶν τυχόν ἀνευρισκομένων.

Αἱ ἐπιστολαὶ αὗται παραδίδονται πρὸς περαιτέρω διαχείρισιν εἰς τὸ πλησιέστερον ταχυδρομικὸν γραφεῖον, συντασσόμενον πρωτοκόλλου ἐπὶ τοῦ εἰδικοῦ ἐντύπου ὑποδ. 15 Α.

Τὸ πρωτόκολλον τοῦτο παραδίδόμενον εἰς τὸ εἰς ὃ καὶ αἱ ἐπιστολαὶ ταχ. Γραφεῖον διαχειρίζεται περαιτέρω παρὰ τοῦτου κατὰ τὰς περὶ διαχείρισεως πρωτοκόλων ἐπὶ λαθραῖα μεταφορᾶ ἀλληλογραφίας σχετικὰς ἐγκυκλίου τῆς Κεντρικῆς Τ. Τ. Τ. Ὑπηρεσίας.

23.

Τὸ τρίτον τῶν ἀνωτέρω προστίμων ἀποδίδεται εἰς τὰ ἐνεργήσαντα τὴν ἀνακάλυψιν τῶν παραβάσεων πρόσωπα κατανεμόμενον μεταξὺ αὐτῶν συμμετρῶς.

ΜΕΡΟΣ Β'.

Μεταφορά Ταχυδρομικῶν Ἀποστολῶν.

ΚΕΦΑΛΑΙΟΝ Α'.

Δωρεάν Μεταφορά.

Οἱ ἰδιοκτῆται ἢ ὀδηγοὶ Λεωφορείων ὑπεραστικῶν γραμμῶν ὑποχρεοῦνται νὰ παραλαμβάνωσι καὶ νὰ μεταφέρωσι δωρεάν ταχυδρομικὰς ἀποστολάς προοριζομένας διὰ τὰ ἐπὶ τῆς διαδρομῆς κυριώτερα ταχ. γραφεῖα μέχρι βάρ. 10 χιλ.)μων.

2.

Ὁ ἀριθμὸς τῶν ἐξ ἐκάστου Ταχ. Γραφείου παραλαμβανομένων κατὰ τ' ἀνωτέρω ἀποστολῶν δὲν δύναται νὰ εἶναι ἀνώτερος τῶν δύο. Τὰ τοιαῦτα Ταχ.)κά Γραφεῖα καθορίζονται κοινῇ ἀπόφασιν τοῦ Ὑπουργοῦ Σιδηροδρόμων καὶ Ὑπουργοῦ Συγκοινωνίας διὰ τὰς Κ. Δ. τὰς ἐχούσας ἔδραν τὰς Ἀθήνας καὶ ὑπὸ τῶν οἰκείων Νομαρχῶν διὰ τὰς ὑπολοίπους.

3.

Αἱ ἀποστολαὶ αὗται παραδίδονται εἰς τοὺς ὀδηγοὺς τῶν ἀνωτέρω λεωφορείων ἐπὶ ὑπογραφῇ εἰς οἰκείον βιβλίον τῶν παραδιδομένων ἀποστολῶν ὑποδ. 10 προσκομίζονται δὲ εἰς τὰ σημεῖα σταθμεύσεως μερίμνη τῶν Ταχ. Γραφείων.

Ἐπὶ τοῦ βιβλίου τούτου καὶ εἰς κατάλληλον θέσιν ἀναγράφεται κατὰ τὴν παράδοσιν ὁ τίτλος τῆς Ὑπεραστικῆς Γραμμῆς καὶ ὁ ἀριθμὸς κυκλοφορίας τοῦ αὐτοκινήτου.

Οἱ οἰκτεῖοι ὀδηγοὶ δέον νὰ ὑπογράψωσιν ἐπὶ τοῦ βιβλίου τούτου εὐαναγνώστως.

4.

Ἐντὸς τῶν ἀποστολῶν τούτων δέον νὰ ἐγκλεισῶνται ἀποκλειστικῶς ἐκ τῶν ἀντικειμένων τῶν ταχ. ἀνταποκρίσεων μόνον ἐπιστολαί, βραχεῖαι ἐπιστολαὶ καὶ ταχυδρομικὰ δελτάρια, καθὼς καὶ ἡ κατεπίγουσα ἐπίσημος ἀνταπόκρισις.

5.

Ἐκαστον γραφεῖον εὐρισκόμενον ἐπὶ ὑπεραστικῆς γραμμῆς προκειμένου νὰ ἀρξῆται διαβιβάζον κατὰ τ' ἀνωτέρω ἀποστολάς διὰ τῶν λεωφορείων, ὑποβάλλει σχετικὴν περὶ τούτου ἀναφορὰν εἰς τὴν Προϊσταμένην αὐτοῦ Περιφερειακὴν Τ.Τ.Τ. Δ)σιν, ἐν ἣ περιγράφει ἐν λεπτομερείᾳ τὰ ἐν ἰσχύϊ δρομολόγια τῆς οἰκείας Ὑπεραστικῆς γραμμῆς καὶ τὰ πλεονεκτήματα, ἅτινα ταῦτα παρουσιάζουσι ἐν σχέσει μὲ τὰ τοιαῦτα τῶν ἐπὶ συμβάσει μεταφορικῶν μέσων.

6.

Ἡ Περιφερειακὴ Τ.Τ.Τ. Διεύθυνσις λαμβάνουσα τοιαύτην ἀναφορὰν καὶ ἐξετάζουσα εἰς ἀντικείμενον ἢ προτεινομένη διαβίβασιν, αἰτεῖται παρὰ τοῦ ἀρμοδίου Νομαρχοῦ ἔγκρισιν τῆς διὰ τὰ Γραφεῖα ταῦτα διαβιβάσεως. Προκειμένου περὶ γραφείων ἐξυπηρετουμένων παρὰ Λεωφορείων ὑπαγομένων εἰς Κ. Δ. ἐχούσας ἔδραν τὰς Ἀθήνας ἀναφέρεται εἰς τὸ Ὑφυπουργεῖον τῆς

Συγκοινωνίας, ἵνα κοινῇ συνεννοήσῃ μετὰ τὸ Ὑπουργεῖον Σιδηροδρόμων καὶ Αὐτοκινήτων ἐκδοθῇ ἡ σχετικὴ ἐγκριτικὴ διαταγή.

Ἡ σύνθεσις καὶ διαδίδοσις τῶν ἀνωτέρω ἀποστολῶν δεόν νὰ ἐνεργῆται ἀνελλιπῶς κατὰ τὸ καθορισθὲν διὰ τὴν διαδίδοσιν ὁρομολόγιον.

7.

Διὰ τὴν κανονικὴν παράδοσιν τῶν ἀνωτέρω ἀποστολῶν ἕκαστον Λεωφορεῖον ἐφοδιάζεται παρὰ τοῦ ταχ. γραφείου τῆς ἀφετηρίας διὰ βιβλίου ὑποδ. 54.

Αἱ εἰς τὸ βιβλίον τοῦτο σχετικαὶ ἐγγραφαὶ ἐνεργοῦνται παρὰ τῶν ἐνεργούντων τὴν παράδοσιν ὀργάνων τῆς Ταχ. Ὑπηρεσίας. Ἐπὶ τοῦ βιβλίου τούτου δεόν νὰ σημειῶται ὁ τίτλος τῆς Ὑπεραστικῆς Γραμμῆς καὶ ὁ ἀριθμὸς κυκλοφορίας τῶν οἰκείων Λεωφορείων.

8.

Οἱ ὀδηγοὶ τῶν Λεωφορείων ὑποχρεοῦνται νὰ τηρῶσι τὸ βιβλίον τοῦτο ἐν καλῇ καταστάσει, νὰ ἔχωσι δὲ τοῦτο ἀνηρτημένον εἰς ἀσφαλὲς παρὰ τὴν θέσιν τοῦ ὀδηγοῦ μέρος.

Ἐν περιπτώσει ὀλοσχεροῦς συμπληρώσεως, τὸ βιβλίον τοῦτο παραδίδεται εἰς τὸ γραφεῖον τῆς ἀφετηρίας, ὕπερ ὑποχρεοῦται νὰ ἐφοδιάξῃ τὸ οἰκεῖον αὐτοκίνητον διὰ νέου τοιοῦτου.

Ἐν περιπτώσει ἐπίσης ἀχρηστεύσεως τοῦ λεωφορείου δι' οἰονδήποτε λόγον τὸ βιβλίον τοῦτο παραδίδεται μερίμνη τῶν ὀδηγῶν ἢ ἰδιακτητῶν εἰς τὸ ταχ. γραφεῖον τῆς ἀφετηρίας αὐτοῦ.

TAXYΔΡΟΜ. Μ. Κ. Ο. 9.

Τὸ γραφεῖον Ἀφετηρίας τὰ ἀνωτέρω συμπληρωμένα βιβλία δεόν νὰ τηρῇ κεχωρισμένως καθ' ὑπεραστικὴν γραμμὴν διὰ τὴν εὐχερῆ, περιπτώσεως τυχούσης, ἀνεύρεσιν αὐτῶν, νὰ σημειοῖ δὲ ἐπὶ ἐκάστου ἐξ αὐτῶν τὴν χρονικὴν διάρκειαν εἰς ἣν ἀνάγεται τοῦτο.

10.

Ἐν περιπτώσει ἀμφισβητήσεως σχετικῶς μετὰ τὸν καθορισμὸν τοῦ γραφείου Ἀφετηρίας, τοῦτο καθορίζεται παρὰ τῆς κατὰ γραμμὴν κοινῆς Διευθύνσεως Ὑπεραστικῶν λεωφορείων.

11.

Αἱ κατὰ τ' ἀνωτέρω διὰ τῶν λεωφορείων διαδιδόμεναι ἀποστολαὶ δεόν νὰ τοποθετῶνται παρὰ τῶν οἰκείων ὀδηγῶν ἐντὸς ἢ ἐκτὸς τῶν αὐτοκινήτων εἰς ἀσφαλὲς ἀπὸ πάσης ἀπόψεως μέρος, εἰς τρόπον ὥστε νὰ ἀποφεύγηται πᾶσα φθορὰ ἢ ἀπώλεια αὐτῶν.

Αἱ ἀποστολαὶ αὗται παραδίδονται κατὰ τὰς διαφόρους σταθμείσεις εἰς τὰ ἐνεργούντα τὴν ἀποσφράγισιν τῶν γραμματοκιβωτίων ὄργανα τῆς ταχ. ὑπηρεσίας ἐπὶ ὑπογραφῇ εἰς τὸ ἀνωτέρω βιβλίον.

12.

Ἐν περιπτώσει καθ' ἣν δὲν κατέστη δυνατὴ ἡ κανονικὴ πα-

ράδους ἀποστολῆς τινος εἰς τὸ οἰκεῖον γραφεῖον κατὰ τὴν ἐκ τούτου διέλευσιν τοῦ αὐτοκινήτου εἴτε ὑπαιτιότητι τῶν ὀργάνων τῆς ταχ. ὑπηρεσίας, εἴτε δι' ἄλλην αἰτίαν δέον ὅπως ἡ ἀποστολὴ αὕτη παραδίδηται εἰς τὸ ταχ. γραφεῖον τῆς ἐπομένης σταθμύσεως, νὰ παρέχεται δὲ εἰς τὸ οἰκεῖον ὄργανον τοῦ γραφείου τούτου παρὰ τοῦ ὁδηγοῦ πᾶσα πληροφορία σχετικὴ μὲ τὴν αἰτίαν τῆς μὴ κανονικῆς παραδόσεως.

13.

Τὰ γραφεῖα κατὰ τὴν ἀνωτέρω περίπτωσιν δέον βάσει τῶν παρεχομένων αὐτοῖς πληροφοριῶν νὰ προβαίνωσιν εἰς τὴν σύνταξιν πρωτοκόλλου ἐπὶ τοῦ κεκανοτισμένου ἐντύπου ὑποδ. 15 διαχειριζόμενα αὐτὸ κατὰ τὰ κεκανοτισμένα καὶ νὰ λαμβάνωσι μέτρα διὰ τὴν διὰ τοῦ πρώτου μέτου διαδίδασιν περαιτέρω τῶν κακῶς παραδιδωμένων αὐτοῖς ἀποστολῶν.

14.

Ὁ Προϊστάμενος τοῦ ὑπαιτίου τῆς μὴ κανονικῆς παραλαβῆς τῶν σχετικῶν ἀποστολῶν λαμβάνων τοιοῦτον πρωτόκολλον μερινᾶ διὰ τὴν ἐξακρίβωσιν τῶν συνθηκῶν τῆς μὴ κανονικῆς παραλαβῆς τῶν ἀποστολῶν καὶ λαμβάνει τὰ προσήκοντα κατὰ τοῦ ὑπαιτίου πειθαρχικὰ μέτρα.

Ἐφ' ὅσον ἡ μὴ κανονικὴ παραλαβὴ τῶν ἀποστολῶν ὀφείλεται εἰς ὑπαιτιότητα τοῦ οἰκεῖου ὁδηγοῦ, ἀναφέρει σχετικῶς εἰς τὴν προϊσταμένην αὐτοῦ Περιφερειακὴν Διεύθυνσιν.

Ἡ οἰκεία Περιφερειακὴ Γ.Γ.Τ. Διεύθυνσις ἐπὶ τῆς περιπτώσεως ταύτης καταγγέλλει τὸν ὑπαίτιον ὁδηγὸν ἀπ' εὐθείας εἰς τὴν Κ. Δ. ἐξ ἧς ἐξαρτᾶται, πρὸς λήψιν τῶν ἐπιβαλλομένων κατ' αὐτοῦ μέτρων.

15 Ἐν περιπτώσει μὴ παραδόσεως ἀποστολῶν παρὰ τοῦ ὁδηγοῦ λεωφορείου, ἐκτελοῦντος δρομολόγιον καθορισθὲν διὰ τὴν διαδίδασιν ταχ. ἀποστολῶν, ὁ προϊστάμενος τοῦ οἰκεῖου Γραφείου δέον νὰ προβαίη κατὰ τὰ κεκανοτισμένα εἰς σύνταξιν πρωτοκόλλου ἐπὶ τῇ μὴ λήψει ἀναμενομένης ἀποστολῆς καὶ διαχειρίζεται ρούτο κατὰ τὰς περὶ πρωτοκόλλων σχετικὰς ἐγκυκλίους.

ΚΕΦΑΛΑΙΟΝ Β'.

Εὐθὺν ὁδηγῶν καὶ ἰδιοκτητῶν Λεωφορείων.

Κάτοχοι ἢ ὁδηγοὶ αὐτοκινήτων παρακωλύοντες τὴν παραλαβὴν τοῦ ταχυδρομείου ἢ ὑποπίπτοντες εἰς ἑνωμαλίας ἐν ἧ διαχειρίσει τῆς παραδιδωμένης αὐτοῖς ἀλληλογραφίας τιμωροῦνται κατὰ τὰς διατάξεις τοῦ ἀπὸ 2/8/37 Β. Δ. «περὶ ἐφοδιασμοῦ διὰ γραμματοκλιθεῖων τῶν λεωφορείων Ὑπεραστικών Συγκοινωνιῶν».

ΚΕΦΑΛΑΙΟΝ Γ'.

Μεταφοραὶ ἐπὶ ἀποζημιώσει.

Οἱ ἐμμεταλλευόμενοι τὰς Ὑπεραστικὰς ὁδικὰς συγκοινωνίας ὑποχρεοῦνται νὰ ἀναλαμβάνωσιν αἰτήσεσι τοῦ Ὑπουργείου

Τ.Τ.Τ. τὴν μεταφορὰν τοῦ ὄλου ταχυδρομείου ἐπὶ ἀποζημιώ-
καθοριζομένη παρ' ἐπιτροπῆς ἐξ ἑνὸς ἀντιπροσώπου ἐκάστου
τῶν τῶν Ὑπουργείων Σιδηροδρόμων καὶ Αὐτοκινήτων καὶ
Συγκοινωνίας καὶ ἑνὸς ἐκπροσώπου τῶν ἐνδιαφερομένων Αὐ-
τοκινήτιστῶν.

Ἡ ἀποζημίωσις αὕτη δύναται νὰ ὀρίζεται κατωτέρα τοῦ
κατὰ τὸ ἄρθρον 5 τοῦ Νόμου 412 προβλεπομένου ἐλαχίστου
ὀρίου τιμολογίων.

2.

Ἐν τῇ περιπτώσει ταύτῃ θεωρεῖται ὡς συμβεβλημένη μετὰ
τῆς ταχ. Ὑπηρεσίας ἢ κατὰ Ὑπεραστικήν γραμμὴν Κοινὴ
Διεύθυνσις οἱ δὲ οἰκείοι αὐτοκινήτισται ὁδηγοὶ εἰσπράκτορες
ἢ ὑπάλληλοι τῆς Κ. Δ. θεωροῦνται ὡς ἀντιπρόσωποι αὐτῆς.

3.

Τὰ οἰκεία μισθωτήρια συμβόλαια ὑπογράφονται παρὰ τοῦ
νομίμως ἐκπροσωποῦντος τὴν ἀνωτέρω Διεύθυνσιν εἰς ἣν καὶ
καταβάλλεται ἡ σχετικὴ ἀποζημίωσις.

4.

Αἱ ἀνωτέρω Διευθύνσεις Ὑπεραστικῶν Γραμμῶν ὑποκαθί-
στανται πλήρως εἰς τὰ δίκαιώματα καὶ τὰς ὑποχρεώσεις τὰς
διαλαβανομένας ἐν τῇ σχετικῇ διακηρύξει περὶ μισθώσεως
μεταφορᾶς τῶν ταχ. ἀποσταλῶν τοῦ Ὑπουργείου Συγκοινο-
νίας.

Συνεπῶς ἡ παραλαβὴ καὶ παράδοσις τῶν σχετικῶν ἀποστο-
λῶν δέον νὰ ἐνεργῆται ἀπ' εὐθείας εἰς τὰ οἰκεία γραφεῖα με-
ρίμνη τῶν Αὐτοκινήτιστῶν.

5.

Ἡ εὐθὺνὴ τῶν Διευθύνσεων τούτων διαγράφεται ἐν τῇ σχε-
τικῇ διακηρύξει μισθώσεως.

6.

Ὡς ἀντιπρόσωπος τοῦ Ὑπουργείου Συγκοινωνίας θεωρεῖ-
ται ὁ προϊστάμενος τῆς Περιφερ. Τ.Τ.Τ. Διευθύνσεως εἰς τὴν
δικαιοδοσίαν τῆς ὁποίας ὑπάγεται ἢ ὑπὸ μίσθωσιν ταχ. γραμμῆ
ἢ ὁ ὑπὸ τούτου ὀριζόμενος ὑπάλληλος Τ.Τ.Τ. ὅστις δὲν ἐπιτρέ-
πεται νὰ ἔχη βαθμὸν κατώτερον τοῦ Εἰσηγητοῦ.

Ὡς ἀντιπρόσωπος τοῦ Ὑπουργείου Σιδηροδρόμων καὶ Αὐ-
τοκινήτων ὀρίζεται ὁ προϊστάμενος τοῦ Μηχανολογικοῦ Γρα-
φείου ἢ ἕτερος ὑπάλληλος τοῦ Ὑπουργείου Σιδηροδρόμων καὶ
Αὐτοκινήτων ἢ ὁ Νομομηχανικὸς εἰς ἃς πόλεις δὲν ὑφίσταται
Μηχανολογικὸν Γραφεῖον. Ἀντιπρόσωπος τῶν Αὐτοκινήτιστῶν
ὀρίζεται ὁ Διευθυντὴς τῆς Κ. Δ.

Ἡ κατὰ τ' ἀνωτέρω μεταφορὰ ἀνατίθεται εἰς τοὺς ἐκμε-
ταλλευομένους τὰς Ὑπεραστικὰς ὁδικὰς συγκοινωνίας εἰς πε-
ρίπτωσιν καθ' ἣν κατὰ τὴν ἐνέργειαν τῆς σχετικῆς δημοπρα-
σίας πρὸς μίσθωσιν τῶν ταχ. γραμμῶν οὐδεὶς μειοδότης παρου-
σιάζεται ἢ ζητοῦνται ὑπέρογκα μισθώματα.

8

Κατὰ τὴν ἀνωτέρω περίπτωσιν ὁ οἰκείος Περιφερειακὸς
Τ.Τ.Τ. Διευθυντὴς ἐν συνεννοήσει μετὰ τοῦ ἀντιπροσώπου τοῦ

Υπουργείου Σιδηροδρόμων και Αυτοκινήτων και μετά προηγουμένην διά δεκαήμερου στατιστικής εξακρίβωσιν του βάρους των ταχ. αποστολῶν καλοῦσιν ἐγγράφως και ἐπὶ ἀποδείξει τοὺς ἐκμεταλλευομένους τὴν Ὑπεραστικὴν Γραμμὴν ἢ τὴν Κοινὴν Διεύθυνσιν αὐτῶν ἵνα ὀρίσωσιν ἐκπρόσωπον πρὸς καθορισμὸν τῆς σχετικῆς μηνιαίας ἀποζημιώσεως.

9.

Οἱ ἐκμεταλλευόμενοι τὴν Ὑπεραστικὴν Γραμμὴν ἢ ἡ Κοινὴ Διεύθυνσις αὐτῶν ὑποχρεοῦνται νὰ ὀρίσωσιν τὸν ἐκπρόσωπον αὐτῶν ἐντὸς δεκαήμερου ἀπὸ τῆς κοινοποιήσεως τῆς ἀνωτέρω προσκλήσεως.

10

Κατὰ τὸν καθορισμὸν τῆς σχετικῆς ἀποζημιώσεως δέον νὰ λαμβάνηται ὑπ' ὄψιν. 1) Τὸ βᾶρος τῶν ταχ. αποστολῶν, 2) Τὸ ἐλάχιστον ὄριον τῶν ἐν ἰσχύϊ τιμολογίων μεταφορᾶς ἐμπορευμάτων και 3) Τὰ καταβληθέντα διὰ τὴν ταχ. γραμμὴν μηνιαία μισθώματα τῆς τελευταίας τριετίας. Ἐκ τῆς στατιστικῆς ἐξάγεται ὁ μέσος ὀρος τοῦ βάρους τῶν ταχ. αποστολῶν ἢτοι τὸ κατὰ δρομολόγιον ἢ ἡμέραν βᾶρος. Εὐρίσκειται εἴτε ἡ ἀναλογοῦσα ἀποζημιώσις βάσει τῶν ἐν ἰσχύϊ τιμολογίων κατὰ δρομολόγιον ἢ ἡμέραν και διὰ πολλαπλασιασμοῦ τούτου ἐπὶ τὸν ἀριθμὸν τῶν κατὰ μῆνα δρομολογίων ἢ τῶν ἡμερῶν τοῦ μηνὸς (θεωρουμένου πάντοτε ὅτι ἀποτελεῖται ἐκ 30 ἡμερῶν) εὐρίσκειται ἡ μηνιαία ἀποζημιώσις.

10.

Οἱ ἐνδιαφερόμενοι Ἀυτοκινήτισται δύνανται νὰ ζητήσωσι τὴν τήρησιν τῆς κατὰ τ' ἀνωτέρω στατιστικῆς ἐπὶ χρονικὸν διάστημα μεγαλύτερας διάρκειας, οὐχὶ ἀνωτέρας τοῦ μηνὸς.

Ἐν τῇ περιπτώσει ταύτῃ ἀναλαμβάνεται ἡ μεταφορὰ τῶν αποστολῶν ἀναβάλλεται δὲ ὁ καθορισμὸς τῆς μηνιαίας ἀποζημιώσεως μέχρι τοῦ πέρατος τῆς στατιστικῆς.

12

Ἄμα τῷ καθορισμῷ τῆς ἀποζημιώσεως συντάσσεται παρὰ τῆς ἀνωτέρω Ἐπιτροπῆς εἰς τριπλοῦν πρακτικὸν και ἐπακολουθεῖ ὑπογραφή κατὰ τοὺς ὀρους τῆς διακηρύξεως τοῦ Υπουργείου Συγκοινωνίας τοῦ μισθωτηρίου ἀελοαίσιου.

Μ Ε Ρ Ο Σ Δ'.

Δωρεάν μεταφορὰ προσωπικοῦ Τ.Τ.Τ.

δα' ἰσχύϊα!

Ἐπόπται (πρῶστάμενοι) και ἐργάται συνεργεῖου Τ. Τ. Γραμμῶν μετακινούμενοι δι' ἀποκατάστασιν τηλεγραφικῶν και τηλεφωνικῶν συγκοινωνιῶν ταξιδεύουσι δωρεάν ἔχοντες πρὸς τοῦτο εἰδικὴν ἐκάστοτε ἐγγράφον ἐντολὴν συμφώνως τῷ ἀρθρῷ 17 τοῦ Ἀναγκαστικοῦ Νόμου ὑπ' ἀρθ. 412.

Ὁ ἀριθμὸς τῶν κατὰ Λεωφορείον ταξιδευόντων προσώπων δὲν δύνανται νὰ ὑπερβαῖνη τοὺς 2.

Τὰ ταξιδεύοντα πρόσωπα τῆς ὑπηρεσίας Τ. Τ. Τ. ὑποχρεοῦνται αἰτήσεις τῶν εἰσπρακτῶρων και ἐποπτῶν τῶν αὐτο-

Ἡ γὰρ ὄψιν
βασίως
του μηνίου
ὅτι τὸ γὰρ ὄψιν
1922 253/45-
38 ἡμηνία

ὄρα ἀελοαίσιου
Νόμος 1197

κινήτων να επιδεικνύωσι τὰ φύλλα πορείας των, δεόντως συμπληρωμένα καὶ τεθεωρημένα κατὰ τὰ κεκανονισμένα.

Ἐν Ἀθήναις τῆ 21 Μαρτίου 1938.

Οἱ Ὑπουργοὶ

Συγκοινωνίας Ὑψηλῶς
Κ. ΝΙΚΟΛΟΠΟΥΛΟΣ

Σιδηροδρόμων καὶ Αὐτῶν
Γ. ΣΠΥΡΙΑΩΝΟΣ

Ἀνακοίνωσις: Μεταβολῶν προσωπικοῦ ΤΤΤ.

Προήχθησαν οἱ Φωκ. Χατζηδάκης μέχρι τοῦδε Περιφ. ΤΤΤ Διευθυντῆς β' εἰς Περιφερειακὸν Διευθυντὴν α' τάξεως καὶ ἐτοποθετήθη παρὰ τῆ Περιφερειακῆ Διευθύνσει Λαρίσης ὡς Διευθυντῆς καὶ Χρ. Μαραγκόπουλος μέχρι τοῦδε ΤΤΤ Διευθυντῆς β' εἰς ΤΤΤ Διευθυντὴν α' τάξεως καὶ ἐτοποθετήθη παρὰ τῷ Κεντρικῷ ΤΤΤ Γραφείῳ Λαμίας παρ' ᾧ ὑπηρετεῖ.

Ἀπελύθη τῆς ὑπηρεσίας ὁ ἐπὶ βαθμῷ Διευθυντοῦ Ὑπουργείου α' τάξεως Ἐπιθεωρητῆς παρὰ τῆ Ὑπηρεσίᾳ Ραδιοφωνικῶν Ἐκπομπῶν Κων. Τσαπράλης, καταργηθείσης τῆς θέσεώς του.

Ἐτοποθετήθη ὁ εἰς τὴν διάθεσιν τοῦ Ὑπουργείου τεθείς ὑπὸ τῆς Γενικῆς Διοικήσεως Μακεδονίας ΤΤΤ Διευθυντῆς α' Γερ. Δεμαρίας ὡς προϊστάμενος τοῦ Κεντρικοῦ ΤΤΤ Γραφείου Τρικκάλων.

Μετετέθησαν οἱ Ν. Μπουρνιάς ΤΤΤ Διευθυντῆς β' ἐκ τοῦ Ταχυδρομείου Θεσσαλονίκης εἰς τὸ Τηλεφ. Κέντρον Θεσσαλονίκης, Σπ. Φασόης τηλεγραφητῆς α' ἐκ τῆς Περιφερειακῆς Πατρῶν εἰς τὸ Τηλεγραφεῖον Πατρῶν, Μ. Τσιλιγκιρίδης τηλεγραφητῆς α' ἐκ τοῦ Ταχυδρομείου Σύρου εἰς τὴν διάθεσιν Περιφερειακῆς Θεσσαλονίκης, Γερ. Χαλικερᾶς τηλεγραφητῆς α' ἐκ τοῦ Τηλεγραφικοῦ Τηλεφωνικοῦ Κέντρου Κερκύρας εἰς Περιφερειακὴν Πατρῶν, Ἄγγ. Νινιὸς τηλεγραφητῆς β' ἐκ τοῦ Ταχ. Λευκοῦ Πύργου εἰς Ταχ. Θεσ)νίκης, Μιχ. Παπαδάκης τηλ)τῆς γ' ἐκ τοῦ Ταχ. Ζίχης εἰς Κεντρικὸν ΤΤΤ Σερρών. Ἀμοιβαίως οἱ τηλεγραφεῖται γ' τάξεως Ἀπ. Καπῶνης τοῦ ταχυδρομείου Ἀγρινίου καὶ Χαρ. Τσάτσος τοῦ Ταχυδρομείου Αἰτωλικοῦ καὶ Γ. Λάφης τοῦ Ταχυδρομείου Ἀγ. Γεωργίου Φθιώτιδος μετὰ τοῦ βοηθοῦ Στ. Παππῆ τοῦ Τηλεγραφεῖου Θεσσαλονίκης, καὶ οἱ βοηθοὶ Ἀθ. Σιαφάκας τοῦ Ταχυδρομείου Γιαννιτσῶν καὶ Δημ. Μπόγγρης τοῦ Ταχυδρομείου Δομοκοῦ καὶ Γ. Σίνης τῆ αἰτήσε: του ἐκ τοῦ Ταχυδρομείου Λεβαδείας εἰς Ταχυδρομείον Θηδῶν.

Διωρίσθη βοηθὸς β' καὶ ἐτοποθετήθη εἰς Περιφερειακὴν Κομοτηνῆς ὁ Ἄν. Γουῆδος ἀπόφοιτος τῆς Σχολῆς ΤΤΤ Θεσσαλονίκης.

Ἀνετέθησαν τὰ καθήκοντα λογιστοῦ παρὰ τῷ Κεντρικῷ ΤΤΤ Γραφείῳ Ἀρτης εἰς τὸν τηλεγραφητὴν γ' τάξεως Εὐάγ. Τσόκαν.

Paris le 11 Mars 1812

Madame de ...
Paris le 11 Mars 1812

Je vous prie de m'excuser de ne vous avoir pas écrit plus tôt. Je suis actuellement en voyage et ne suis pas en mesure de vous répondre plus tôt. Je vous prie de m'écrire quand vous aurez le loisir. Je suis avec vous, Madame, toute dévouée.



Je vous prie de m'excuser de ne vous avoir pas écrit plus tôt. Je suis actuellement en voyage et ne suis pas en mesure de vous répondre plus tôt. Je vous prie de m'écrire quand vous aurez le loisir. Je suis avec vous, Madame, toute dévouée.

MOUSEY

Paris le 11 Mars 1812

Madame de ...





ΔΕΛΤΙΟΝ

ΤΑΧΥΔΡΟΜΕΙΩΝ, ΤΗΛΕΓΡΑΦΩΝ, ΤΗΛΕΦΩΝΩΝ

ΤΜΗΜΑ ΓΕΝΙΚΩΝ ΥΠΟΘΕΣΕΩΝ

Αριθ. 7.

1 - 15 Ἀπριλίου 1938.

ΠΕΡΙΕΧΟΜΕΝΑ

I. ΑΝΑΓΚΑΣΤΙΚΟΙ ΝΟΜΟΙ

	Σελίς
1124)1938 Περί συμπληρώσεως και τροποποιήσεως του Α. Ν. 865)1937 περί προτιμήσεως μεταξύ αποδοχών κ.λ.π.	225
1155)1938 Περί μειώσεως του Ἐπιτοκίου τῶν ὑπὸ τοῦ Μ. Τ. Π. Υ' παρεχομένων πρὸς Δημοσίους Ὑπάλληλους Δανείων κ.λ.π.	226
1162)1938 Περί ἀντικαταστάσεως παραγράφου τοῦ 906)1937 Α. Ν. περί δικαιώματος τοῦ συνεταριζέσθαι κ.λ.π.	228
1120)1938 Περί τροποποιήσεως τῶν ἰσχυουσῶν Διατάξεων περί στεγάσεως Δημοσίων ὑπηρεσιῶν.	229

II ΔΙΑΤΑΓΜΑΤΑ

Α'. ΕΙΔΙΚΑ

Περί καθορισμοῦ τεχνικοῦ προσωπικοῦ ὑπηρεσίας ῥαδιοφωνικῶν ἐμπομπῶν.	232
Περί καθορισμοῦ προσωπικοῦ ὑπηρεσίας ῥαδιοφωνικῶν ἐμπομπῶν.	233

III. ΑΠΟΦΑΣΕΙΣ

156462 Περί πωλήσεως Ἐνοσίων ταμείου συντάξεων Μηχανικῶν κ.λ.π. ὑπὸ τῶν Τ. Τ. Τ. Γραφείων.	234
156477 Περί εἰσαγωγῆς μηχανῶν Προπληρωμῆς τελῶν Ταχ. ἀντικειμένων.	235

IV. ΕΓΚΥΚΛΙΟΙ

Α' ΓΕΝΙΚΑΙ

	Σελίς	
179318	Περί τῶν ἀσκούντων βιοποριστικὸν ἐπάγγελμα Δημοσίων Ὑπαλλήλων.....	237
173850	Περί ἀυξήσεως τῆς ὑπὲρ Μ. Τ. Π. Ὑ. κρατήσεως ἐξ ἐνοικίων κ.λ.π. Τ. Τ. Τ. καταστημάτων.....	238

Β' ΤΑΧΥΔΡ. ΕΚΜΕΤΑΛΛΕΥΣΕΩΣ

144091	Περί ἐφαρμογῆς τοῦ ἀρθροῦ 204 τοῦ κανονισμοῦ ἐκτελέσεως Ταχ. ὑπηρεσίας.....	238
182047	Περί συγχωνεύσεως Κινητῶν Π. Δ. Ι. Δ. Θ. Ι. καὶ ταχυτάτων.....	239
173734	Περί ἀπαριθμώσεως ἀλληλογραφίας.....	240
190559	Περί ἐφοδιασμοῦ Κοινῶν Ταχ. Γραφείων διὰ Ταχ. ὕλικου.....	244
183883	Περί βεβαιώσεως τῶν παραδιδομένων εἰς τὰ Ταχυμετὰ ἡφμερικῶν καὶ περιοδικῶν διὰ ζυγίσεως αὐτῶν.....	244
156448	Περί ἐνήμιον Κοινωνικῆς Προνοίας φηριατικῶν ὑπαλλήλων Τ. Τ. Τ.....	245
185979	Περί τοῦ περιοδικοῦ «ὁ Ἕλλην ὑπερασπιστὴς τῆς πίστεως».....	247
185635	Περί διατρέψεως Γραμματοσήμων.....	247
186501	Περί ἐφοδιασμοῦ Κεντρ. Ταχ. Ἀθηνῶν διὰ τοῦ ἐιδικοῦ ἐνήμιου ταμείου Συντάξεως Μηχανικῶν καὶ Ἐργοληπτῶν Δημοτικῶν ἔργων.....	248
186502	Περί ἐφοδιασμοῦ τῶν Περι. Τ. Τ. Τ. Διῶσεων καὶ Τ. Τ. Τ. Γραφείων δι' ἐνήμιον ταμείου Συντάξεων Μηχανικῶν.....	249
185891	Περί δρομολογίων Ἀεροπορ. ἐταιρείας Δουφτγάνζα.....	251
190625	Περί θερινῶν δρομολογίων Ι. Α. Λ.....	252
190482	Περί κοινοποιήσεως Β. Δ. περὶ εἰσαγωγῆς μεταχειρισμένων εἰδῶν.....	253
185220	Περί διαβιβάσεως ἔξωτερ. δερμάτων εἰς ἕτερα Ταχ. Γραφεῖα.....	254
191447	Περί ἐκδόσεως ἐπιταγῶν πρὸς Στρατιωτικοὺς Θεσνίκης ἐπὶ Τμηματικοῦ Τ. Τ. Τ. Λευκοῦ Πύργου.....	254
180226	Περί ἐπιταγῶν Ἀγροτικῆς ἀσφαλείας.....	255
184627	Περί ἐκδόσεως ἐπιταγῶν ἐπὶ Τ. Τ. Τ. Γραφείου Ναυστάθμου.....	256
182650	Περί τιμῆς Γαλλικοῦ Φράγκου.....	257
182651	Περί τιμῆς Γαλλικοῦ Φράγκου.....	257

Γ' ΤΗΛΕΓΡ. ΤΗΛΕΦ. ΕΚΜΕΤΑΛΛΕΥΣΕΩΣ

179467	Περί περιορισμοῦ ὑπηρεσιακῶν τηλεγραφημάτων.....	258
179462	Περί τροποποιήσεως Τηλέγρ. τιμολογίου.....	259
353896	Περί ὥρων συνεργασίας Τηλεφείων.....	259
187605	Περί καταργήσεως ὑπὸδ. Γ' τηλεγραφημάτων.....	261
179445	Περί χρήσεως ἐντύπων ὑπὸδ. Ε καὶ Σ Τ μετὰ φειδοῦς.....	261
188571	Περί Τηλεφ. προσκλήσεως μετ' ἐκτάκτου ἐπιδόσεως.....	262
186904	Περί ἐπεκτάσεως διεθνoῦς Τηλεφ. ἀνταποκρίσεως.....	263

Δ' ΤΕΧΝΙΚΗΣ ΔΙΕΥΘΥΝΣΕΩΣ

186822	Περί ἰσχύος δελτίων ταυτότητος ἔργατῶν συνεργείων.....	263
--------	--	-----

Σελίς

176287	Περί καθορισμοῦ δικαιολογητικοῦ στοιχείου χρηματ. ἐνταλμάτων προπληρωμῆς.	264
186803	Περί τρόπου ἀποστολῆς τῶν πρὸς ἀντικατάστασιν ἐρ- γασιῶν γαλειῶν κ.λ.π.	265
186804	Περί ὑποβολῆς ἐτησίου πίνακος ἐργασιῶν συνεργείων.	266

Ε'. ΤΑΧΥΔΡ. ΤΑΜΙΕΥΤΗΡΙΟΥ

105540, 106438, 106906	Περί διακοπῆς ὑπηρεσίας Ταμειυτη- ρίου παρ' ἐνίων Γραφείων.	267
------------------------	---	-----

V. ΑΝΑΚΟΙΝΩΣΕΙΣ

Ἀνακοίνωσις:	Τ. Τ. Τ. Γραφείων ἄτινα ἐπανάλαβον ἢ διέκο- ψαν ὑπηρεσίαν ἐπιταγῶν κατὰ Μάρτιον ἐ. ἔ.	268
Ἀνακοίνωσις:	Ἐνάρξεις λειτουργίας τηλεφών. Γραφείων.	268
Ἀνακοίνωσις:	Πειθαρχικῶν ἀποφάσεων κατὰ Προσωπικοῦ Τ. Τ. Τ. μηνὸς Μαρτίου ἐ. ἔ.	268

I. ΑΝΑΓΚΑΣΤΙΚΟΙ ΝΟΜΟΙ

Α'. ΓΕΝΙΚΟΙ

Ἀναγκ. Νόμος ὑπ' ἀριθ. 1124. 1938

Περί συμπληρώσεως καὶ τροποποιήσεως τοῦ Α. Ν. 865)
1937 «περὶ προτιμῆσεως μεταξὺ ἀποδοχῶν Ὑπουργοῦ
καὶ Δημοσίου Ὑπαλλήλου».

(Ἐφημ. Κυβ. 98 11-3-38).

ΓΕΩΡΓΙΟΣ Β' ΒΑΣΙΛΕΥΣ ΤΩΝ ΕΛΛΗΝΩΝ

Προτάσει τοῦ Ἡμετέρου Ὑπουργικοῦ Συμβουλίου, ἀπεφα-
σίσαμεν καὶ διατάσσομεν:

* Ἄρθρον μόνον.

1. Τυχὸν καταβληθεῖσα μέχρι τῆς ἐνάρξεως τῆς ἰσχύος τοῦ
Α. Ν. 865)1937 ἀποζημιώσεις σὺν τῇ χρήσει κρατικοῦ ἐπι-
βατηγοῦ αὐτοκινήτου εἰς τὰ ἐν ἄρθρῳ 2 τοῦ ὡς ἄνω Ἀναγκ-
αστικοῦ Νόμου ἀναφερόμενα πρόσωπα λογίζεται ὡς νομίμως
καταβληθεῖσα.

2. Εἰς τὸ τέλος τῆς παραγράφου 2 τοῦ ἄρθρου 2 τοῦ Α. Ν.
865)1937 προστίθεται ἐδάφιον ἔχον οὕτω:

«Ἡ ἐφαρμογὴ τῆς διατάξεως τοῦ προηγουμένου ἐδαφίου ἐ-
νεργεῖται ὡς ἐν τῇ πρώτῃ παραγράφῳ τοῦ ἄρθρου 4 τοῦ ἀπὸ
24 Ἀπριλίου 1937 Β. Δ. περὶ διαθέσεως κρατικῶν ἐπιδα-

τηγῶν αὐτοκινήτων πρὸς χρῆσιν τῶν δημοσίων ὑπηρεσιῶν ἢ παροχῆς ἀντὶ τούτων μηνιαίας χρηματικῆς ἀποζημιώσεως» ὀρίζεται ἢ διὰ τῶν οἰκειῶν Ὑπουργείων, ἐφ' ὅσον ταῦτα διαθέτουσι μέσα ἀνάλογα τῶν τοῦ ὄργου Ἀυτοκινήτων».

3. Ἡ ἰσχὺς τοῦ παρόντος ἄρχεται ἀπὸ τῆς δημοσιεύσεώς του εἰς τὴν Ἐφημερίδα τῆς Κυβερνήσεως.

Ἐν Ἀθήναις τῇ 3 Μαρτίου 1938.

ΓΕΩΡΓΙΟΣ Β΄

Τὸ Ὑπουργικὸν Συμβούλιον

Ὁ Πρόεδρος

Ι. ΜΕΤΑΞΑΣ

Τὰ Μέλη

Γ. ΛΟΓΟΘΕΤΗΣ, Κ. ΓΕΩΡΓΑΚΟΠΟΥΛΟΣ, Α. ΑΠΟΣΤΟΛΙΔΗΣ, Ι. ΑΡΒΑΝΙΤΗΣ, ΑΓΓ. ΟΙΚΟΝΟΜΟΥ, Γ. ΚΥΡΙΑΚΟΣ, Α. ΚΟΡΙΖΗΣ, Γ. ΣΠΥΡΙΑΩΝΟΣ, Κ. ΝΙΚΟΛΟΠΟΥΛΟΣ, ΙΠ. ΠΑΠΑΒΑΣΙΛΕΙΟΥ, Π. ΟΙΚΟΝΟΜΑΚΟΣ, Κ. ΜΠΟΥΡΜΠΟΥΔΗΣ, Θ. ΝΙΚΟΛΟΥΔΗΣ.

Ἐθεωρήθη καὶ ἐτέθη ἡ μεγάλη τοῦ Κράτους σφραγίς.

Ἐν Ἀθήναις τῇ 8 Μαρτίου 1938.

Ὁ Ὑπουργὸς

Γ. ΛΟΓΟΘΕΤΗΣ

Ἄναγκ. Νόμος ὑπ' ἀριθ. 1133. 1938

Περὶ μειώσεως τοῦ ἐπιτοκίου τῶν ὑπὸ τοῦ Μειοχικοῦ Ταμείου Πολιτικῶν Ὑπαλλήλων παρεχομένων πρὸς δημοσίους ὑπαλλήλους δανείων καὶ ἀυξήσεως τῆς ὑπερτοῦ αὐτοῦ Ταμείου κρατήσεως ἐπὶ προμηθειῶν κλπ.

(Ἐφημ. Κυβ. 118 28-3-38).

ΓΕΩΡΓΙΟΣ Β΄

ΒΑΣΙΛΕΥΣ ΤΩΝ ΕΛΛΗΝΩΝ

Προτάσει τοῦ Ἡμετέρου Ὑπουργικοῦ Συμβουλίου, ἀπεφασίσαμεν καὶ διατάσσομεν :

Ἄρθρον 1.

Τὸ ἀνώτατον ἐπιτόκιον τῶν ὑπὸ τοῦ Μ.Τ.Π.Υ. βάσει τῶν κειμένων διατάξεων χορηγηθέντων καὶ χορηγηθησομένων δανείων, μετὰ τοῦ ἀσφαλίστρου αὐτῶν καθορίζεται ἀπὸ 1ης Ἀπριλίου 1938:

α') 'Επί τῶν πάσης φύσεως ἐπὶ προσωπικῇ ἀσφαλείᾳ δανείων καὶ προεξοφλήσεων πρὸς τοὺς ἐν ἐνεργείᾳ Δημοσίους πολιτικούς ὑπαλλήλους, εἰς 6 ο/ο ἐτησίως.

β') 'Επί τῶν ἐνυποθήκων δανείων τῶν Πολιτικῶν καὶ Στρατιωτικῶν ἐν γένει ὑπαλλήλων ἐν ἐνεργείᾳ ἢ συνταξιούχων καὶ τῶν μελῶν τῶν οἰκογενειῶν αὐτῶν τῶν δικαιουμένων μερίσματος εἰς 6 1/2 ο/ο ἐτησίως.

Ἄρθρον 2.

1. Ἡ ὑπὸ τοῦ ἄρθρου 13 παρ. 1 καὶ 2 τοῦ Νομοθετικοῦ Διατάγματος 12-2-1923 ὡς συνεπληρώθη διὰ τοῦ ἄρθρου 4 παρ. 1 καὶ 2 Νομοθετικοῦ Διατάγματος 17-8-1925 καὶ ἐτροποποιήθη διὰ τοῦ ἄρθρου 4 παρ. 4 τοῦ Νόμου 4752, τοῦ ἄρθρου 6 τοῦ Νόμου 5250 καὶ τοῦ Ἀναγκαστικοῦ Νόμου τῆς 2-11-1935 προβλεπομένη ὑπὲρ τοῦ Μετοχικοῦ Ταμείου Πολιτικῶν Ὑπαλλήλων κράτησις ἐπὶ τῶν προμηθειῶν, ἐκτελουμένων ἔργων, ἐργασιῶν πάσης φύσεως, προσφερομένων ὑπηρεσιῶν καὶ καταβαλλομένων μισθωμάτων ὀρίζεται ἀπὸ 1ης Ἀπριλίου 1938 εἰς 3 ο/ο.

2. Τὸ ποσοστὸν κράτησεως ἐπὶ τῶν ἀποδοχῶν τῶν ἡμερομισθίων ὑπαλλήλων καὶ τῶν ὑπαλλήλων τῶν Εἰδικῶν Ταμείων ἢ οἰωνδέηποτε Νομικῶν Προσώπων Δημοσίου Δικαίου, τῶν μὴ μετόχων τοῦ Ταμείου παραμένει 1 ο/ο.

Ἄρθρον 3.

Τὸ ἄρθρον μόνον τοῦ ἀπὸ 26 Ἰουνίου 1935 Ἀναγκαστικοῦ Νόμου (περὶ συνθέσεως τοῦ Διοικητικοῦ Συμβουλίου τοῦ Μετοχικοῦ Ταμείου τῶν Πολιτικῶν Ὑπαλλήλων), ὡς τοῦτο ἐτροποποιήθη διὰ τοῦ ἄρθρου 5 τοῦ ἀπὸ 18 Ἰανουαρίου 1936 Ἀναγκ. Νόμου (περὶ τροποποιήσεως καὶ συμπληρώσεως διατάξεων τινῶν τῶν νόμων περὶ ὀργανισμοῦ ὑπηρεσιῶν τῆς ἀρμοδιότητος τοῦ Ὑπουργείου τῶν Οἰκονομικῶν), τροποποιεῖται ὡς ἑξῆς :

Α') Τὸ ἐδάφιον α' τῆς παραγράφου 1 ἀντικαθίσταται ἑξῆς :

«α') Ὁ Πρόεδρος τοῦ Ἐλεγκτικοῦ Συνεδρίου, ἀναπληρούμενος ἐν περιπτώσει ἀπουσίας ἢ κωλύματος ὑπὸ ἐνὸς τῶν Ἀντιπροέδρων τοῦ Ἐλεγκτικοῦ Συνεδρίου ὀριζομένου ὑπὸ τοῦ αὐτοῦ Σώματος.

Β') Ἡ παράγραφος 2 ἀντικαθίσταται ὡς ἑξῆς :

«2. Τοῦ Συμβουλίου προεδρεύει ὁ Πρόεδρος τοῦ Ἐλεγκτικοῦ Συνεδρίου ἢ ὁ ἀναπληρῶν τοῦτον Ἀντιπρόεδρος τοῦ αὐτοῦ Σώματος, ἐν περιπτώσει δ' ἀπουσίας ἢ κωλύματος ἀμφοτέρων τούτων ὁ Ἀρεοπαγίτης. Εἰς περίπτωσιν συγχρόνου ἀπουσίας ἢ κωλύματος τοῦ τε Προέδρου ἢ Ἀντιπροέδρου τοῦ Ἐλεγκτι-

καὶ Συνεδρίου καὶ τοῦ Ἀρσεπαγίτου, τοῦ Συμβουλίου προεδρεύει ὁ Σύμβουλος τοῦ Ἐλεγκτικῆς Συνεδρίου».

Ἐν Ἀθήναις τῆ 27 Μαρτίου 1938

ΓΕΩΡΓΙΟΣ Β΄

Τὸ Ὑπουργικὸν Συμβούλιον

Ὁ Πρόεδρος

Ι. ΜΕΤΑΞΑΣ

Τὰ Μέλη

Γ. ΛΟΓΟΘΕΤΗΣ, Ι. ΔΟΥΡΕΝΤΗΣ, Κ. ΓΕΩΡΓΑΚΟΠΟΥ-
ΛΟΣ, Α. ΑΠΟΣΤΟΛΙΔΗΣ, Γ. ΑΡΒΑΝΙΤΗΣ, ΑΓΓ. ΟΙ-
ΚΟΝΟΜΟΥ, Γ. ΚΥΡΙΑΚΟΣ, Γ. ΣΠΥΡΙΔΩΝΟΣ, Κ. ΝΙ-
ΚΟΛΟΠΟΥΛΟΣ, Ν. ΠΑΠΑΔΗΜΑΣ, Π. Π. ΠΑΠΑΒΑ-
ΣΙΛΕΙΟΥ, Π. ΟΙΚΟΝΟΜΑΚΟΣ, Α. ΔΗΜΗΤΡΑΤΟΣ, Κ.
ΜΠΟΥΡΜΠΟΥΛΗΣ, Π. ΚΡΗΤΙΚΟΣ, Κ. ΜΑΝΙΑΛΑ-
ΚΗΣ, ΔΕΥΚ. ΡΕΔΙΑΔΗΣ, Β. ΤΚΟΡΤΖΗΣ.

Ἐθεωρήθη καὶ ἐτέθη ἡ μεγάλη τοῦ Κράτους σφραγίς.

Ἐν Ἀθήναις τῆ 28 Μαρτίου 1938.

Ὁ ἐπὶ τῆς Δικαιοσύνης Ὑπουργός

Γ. ΛΟΓΟΘΕΤΗΣ

ΦΙΛΟΤΕΛΙΚΟ
Ἀναγκ. Νόμος ὑπ' ἀριθ. 1162. 1938

Περὶ ἀντικαταστάσεως τῆς 1ης παραγρ. τοῦ ἄρθρου 1
τοῦ ἐπ' ἀριθ. 906)1937 Ἀναγκαστικοῦ Νόμου «περὶ
δικαιώματος τοῦ συνεταιριζέσθαι τῶν ὑπαλλήλων τοῦ
Δημοσίου κλπ».

(Ἐφημ. Κυβ. 127 11-3-38).

ΓΕΩΡΓΙΟΣ Β΄

ΒΑΣΙΛΕΥΣ ΤΩΝ ΕΛΛΗΝΩΝ

Προτάσει τοῦ Ἡμετέρου Ὑπουργικοῦ Συμβουλίου, ἀπεφα-
σίσαμεν καὶ διατάσσομεν.

Ἄρθρον μόνον.

Ἡ 1η παράγραφος τοῦ ἄρθρου 1 τοῦ ὑπ' ἀριθ. 906)1937
Ἀναγκαστικοῦ Νόμου ἀντικαθίσταται ὡς ἑξῆς:

Ἀπαγορεύεται εἰς τοὺς ὑπαλλήλους καὶ ὑπηρετας τοῦ Δη-
μοσίου, Δήμων ἢ κοινοτήτων καὶ τῶν παντὸς εἶδους Νομικῶν
προσώπων Δημοσίου Δικαίου νὰ συνιστῶσι Συλλόγους, Σω-
ματεῖα ἢ ἄλλους Συνεταιρισμοὺς οἰουδήποτε τύπου καὶ σκο-
ποῦ ἢ μετέχωσιν ὑπαρχόντων τοιούτων ἄνευ ἐγκρίσεως παρε-
χομένης ὑπὸ τοῦ ἀρμοδίου Ὑπουργοῦ ἀπὸ κοινού μετὰ τοῦ
Ὑφυπουργοῦ Δημοσίας Ἀσφαλείας, ἣτις ὑπόκειται εἰς ἀνά-
κλησιν.

Ὁ ἀρμόδιος Ὑπουργὸς μετὰ τοῦ Ὑφυπουργοῦ Δημοσίας Ἀσφαλείας δύνανται νὰ μεταβιβάξωσιν ἐν ὅλῳ ἢ ἐν μέρει τὸ δικαίωμα τῶν τούτου εἰς τοὺς κατὰ τόπους ἀρμόδιους Γενικοὺς Διοικητὰς ἢ Νομάρχας, ἵνα ἀποφασίζουσιν οὗτοι μετὰ γνώμη τῶν οἰκείων Ἀνωτέρων προϊσταμένων τῶν Ἀστυνομικῶν Ὑπηρεσιῶν τῆς ἕδρας τοῦ Νομοῦ.

Δὲν ἀπαιτεῖται ἢ κατὰ τ' ἀνωτέρω ἐγκρίσις διὰ τοὺς Συλλόγους, Σωματεῖα ἢ Ἐνώσεις, οἵτινες συνεστήθησαν εἰδικῶς διὰ νόμου καὶ διὰ τοὺς Συνεταιρισμοὺς τοῦ Νόμου 602)1914, διὰ τοὺς ὁποίους ἰσχύουσιν αἱ περὶ ἐγκρίσεως αὐτῶν παρὰ τοῦ Ὑφυπουργείου Ἐργασίας διατάξεις τούτου.

Ἡ ἰσχὺς τοῦ παρόντος ἀρχεῖται ἀπὸ τῆς εἰς τὴν Ἐφημερίδα τῆς Κυβερνήσεως δημοσιεύσεώς του.

Ἐν Ἀθήναις τῇ 27 Μαρτίου 1938.

ΓΕΩΡΓΙΟΣ Β'

Τὸ Ὑπουργικὸν Συμβούλιον

Ὁ Πρόεδρος

Ι. ΜΕΤΑΞΑΣ

Τὰ Μέλη

Γ. ΛΟΓΟΘΕΤΗΣ, Ι. ΔΟΥΡΕΝΤΗΣ, Κ. ΓΕΩΡΓΑΚΟΠΟΥΛΟΣ,
Α. ΑΠΟΣΤΟΛΙΔΗΣ, ΑΓΓ. ΟΙΚΟΝΟΜΟΥ, Γ. ΚΥΡΙΑ-
ΚΟΣ, Α. ΚΟΡΙΖΗΣ, Γ. ΣΠΥΡΙΔΩΝΟΣ, Κ. ΝΙΚΟΛΟ-
ΠΟΥΛΟΣ, Ν. ΠΑΠΑΔΗΜΑΣ, Π. ΠΑΠΑΒΑΣΙΛΕΙΟΥ,
Π. ΟΙΚΟΝΟΜΑΚΟΣ, Α. ΔΗΜΗΤΡΑΤΟΣ, Κ. ΜΠΟΥΡ-
ΜΠΟΥΛΗΣ, Θ. ΝΙΚΟΛΟΥΔΗΣ, Π. ΚΡΗΤΙΚΟΣ, Κ.
ΜΑΝΙΑΔΑΚΗΣ, ΔΕΥΚ. ΡΕΔΙΑΔΗΣ.

Ἐθεωρήθη καὶ ἐτέθη ἡ μεγάλη τοῦ Κράτους σφραγίς.

Ἐν Ἀθήναις τῇ 30 Μαρτίου 1938.

Ὁ ἐπὶ τῆς Δικαιοσύνης Ὑπουργὸς
Γ. ΛΟΓΟΘΕΤΗΣ

Ἀναγκ. Νόμος ὑπ' ἀριθ. 1120. 1938

Περὶ τροποποιήσεως τῶν ἰσχυουσῶν διατάξεων
περὶ στεγασεως Δημοσίων Ὑπηρεσιῶν.
(Ἐφημ. Κυβ. 81 3-3-38).

ΓΕΩΡΓΙΟΣ Β'
ΒΑΣΙΛΕΥΣ ΤΩΝ ΕΛΛΗΝΩΝ

Προτάσει τοῦ Ἡμετέρου Ὑπουργικοῦ Συμβουλίου, ἀπεφα-
σίσαμεν καὶ διατάσσομεν.

ΚΕΦΑΛΑΙΟΝ Α΄.

Τροποποιήσεις ισχυουσών διατάξεων.

Άρθρον 1.

Εἰς τὸ ἄρθρον 29 τοῦ κατὰ νομοθετικὴν ἐξουσιοδότησιν ἐκδοθέντος Διατάγματος τῆς 19 Νοεμβρίου 1932 «περὶ στεγάσεως δημοσίων Ὑπηρεσιῶν» προστίθενται τρία νέα ἐδάφια ὑπ' ἀριθμ. 2, 3 καὶ 4, ἔχοντα οὕτως:

2. Ἡ ὑπὸ τοῦ Δημοσίου δι' οἰονδήποτε λόγον χρησιμοποιοῦσιν οἰκῆματος, μισθωθέντος πρὸς στέγασιν δημοσίας ὑπηρεσίας, πέραν τοῦ χρόνου, καθ' ὃν ἔληξεν ἡ βάσει δημοπρασίας ἢ ἀπ' εὐθείας (ὅπου ἐπιτρέπεται τοιαύτη) γενομένη μίσθωσις ἢ ἡ κατὰ τὰς κειμένας διατάξεις γενομένη παράτασις αὐτῆς, θεωρεῖται ὡς σιωπηρὰ παράτασις τῆς μισθώσεως, καταβαλλομένου διὰ τὴν τοιαύτην χρησιμοποίησιν μισθώματος ἴσου πρὸς τὸ τῆς ληξιάτης μισθώσεως καὶ ἀναλόγου πρὸς τὸν χρόνον, καθ' ὃν ἐχρησιμοποιήθη τὸ μίσθιον. Ἡ πληρωμὴ τοῦ μισθώματος τούτου γίνεται βάσει ἀποφάσεως τοῦ ἐπὶ τῶν Οἰκονομικῶν Ὑπουργοῦ κατόπιν ἀναφοράς τοῦ προϊσταμένου τῆς στεγαζομένης ὑπηρεσίας, βεβαιούντος τὴν ὑπὸ τοῦ Δημοσίου χρησιμοποίησιν τοῦ οἰκῆματος».

«3. Τὰ τέλη χαρτοσήμου διὰ τὰ κατὰ τὸ προηγούμενον ἐδάφιον καταβαλλόμενα μισθώματα εἰσπράττονται κατὰ τὴν πληρωμὴν τῶν μισθωμάτων τούτων δι' ἐπικολλήσεως τοῦ ἀναλογούντος χαρτοσήμου ἐπὶ τῶν ἐξοφλητικῶν ἀποδείξεων».

«4. Ἐὰν τὸ μίσθιον, διαρκούσης τῆς μισθώσεως, μεταστῇ ὅπωςδήποτε εἰς τὴν κυριότητα, νομὴν, χρῆσιν, κάρπωσιν κλπ. ἐτέρου προσώπου, ἡ μίσθωσις συνεχίζεται ἀντικαταστάτικως εἰς τὸ πρόσωπον τοῦ νέου ἰδιοκτῆτου, νομέως, χρήστου, ἐπικαρπώτου κλπ., θεωρουμένου ὡς ἐκμισθωτοῦ. Πρὸς τὸν τελευταῖον τούτον καταβάλλονται ὑπὸ τοῦ Δημοσίου μισθώματα, ἀφ' ἧς ἤθελε κοινοποιηθῆ νομίμως πρὸς τὸ Δημόσιον τὸ ἔγγραφο, βάσει τοῦ ὁποίου κατέστη οὗτος κύριος, νομέως κλπ. νομίμως μεταγεγραμμένον».

ΚΕΦΑΛΑΙΟΝ Β΄.

Μεταβατικά διατάξεις.

Άρθρον 2.

1. Μισθώσεις συναφθεῖσαι ὑπὸ τοῦ Δημοσίου πρὸς στέγασιν δημοσίων ὑπηρεσιῶν διὰ χρονικὴν διάρκειαν τοῦλάχιστον ἐνιαυσίαν εἴτε διὰ δημοπρασίας εἴτε ἀπ' εὐθείας (ὅπου ἐπιτρέπεται ἀπ' εὐθείας μίσθωσις) δύνανται ἐξαίρετικῶς νὰ παραταθῶσι μέχρι 31 Αὐγούστου 1939 μὲ τὸ αὐτὸ μίσθωμα καὶ ὑπὸ τοὺς ὄρους τῆς ἀρχικῆς συμβάσεως κατόπιν ἀποφάσεως τοῦ Ὑπουργοῦ τῶν Οἰκονομικῶν, κοινοποιουμένης πρὸς τὸν ἐκμισθωτὴν, ἐφ' ὅσον πρὸ ἢ μετὰ τὴν λῆξιν τῆς μισθώσεως δὲν ἐπετεύχθη ἐν δημοπρασίᾳ καὶ μετὰ διεξαγωγὴν δύο τοῦλάχιστον δημοπρασιῶν ἢ μισθώσεως διὰ τὴν στέγασιν τῆς αὐτῆς ὑπηρεσίας ἐτέρου καταλλήλου οἰκῆματος ἀντὶ μισθώματος οὐχὶ ἀνωτέρου τοῦ πρότερον καταβαλλομένου. Ἐν τῇ περιπτώσει

ταύτη ή παράτασις τής μισθώσεως είναι υποχρεωτική διά τόν έχμισθωτήν.

2. Αί διατάξεις τής προηγουμένης παραγράφου εφαρμόζονται αδιαφόρως άν προηγήθη ή μή ή κατά τόν άρθρον 30 του κατά νομοθετικήν εξουσιοδότησιν έκδοθέντος Διατάγματος τής 19ης Νοεμβρίου 1932 «περί στεγάσεως δημοσίων υπηρεσιών» τετράμηνος αναγκαστική παράτασις τής μισθώσεως.

3. Διαρκούσης τής κατά τόν παρόν άρθρον παρατάσεως μισθώσεων έχουσι πλήρη εφαρμογήν αί διατάξεις τών άρθρων 25 έως 28 του ως άνω Διατάγματος τής 19 Νοεμβρίου 1932 «περί στεγάσεως δημοσίων υπηρεσιών».

4. Τα τέλη χαρτοσήμου τών κατά τόν παρόν άρθρον παρατεινομένων μισθώσεων εισπράττονται κατά την πληρωμήν τών μισθωμάτων 3:1 έπικοληθείσας του αναλογούντος χαρτοσήμου επί τών έξοφλητικών αποδείξεων.

Άρθρον 3.

1. Αί διατάξεις τών άρθρων 1 και 2 του παρόντος νόμου εφαρμόζονται και επί τών πρό τής ισχύος του παρόντος συνολογηθεισών μισθώσεων είτε αύται έληξαν ήδη πρό τής ισχύος του παρόντος είτε θέλουσι λήξει μετ' αύτήν.

2. Αποφάσεις εξώσεως του Δημοσίου έξ οικημάτων μισθωθέντων πρός στέγασιν δημοσίων υπηρεσιών, έκδοθείσαι μέχρι τής ισχύος του παρόντος, έκτελούνται μόνον έφ' όσον εντός τριών μηνών από τής ισχύος του παρόντος δέν ήθελε συντελεσθή ή κατά τόν άρθρον 2 παράτασις τής μισθώσεως, αναστελλομένης κατά τόν τρίμηνον τούτο διάστημα τής έκτελέσεως αυτών.

Άρθρον 4.

Η ισχύς του παρόντος αρχεται από τής δημοσιεύσεώς του διά τής Έφημερίδος τής Κυβερνήσεως.

Έν Αθήναις τή 28 Φεβρουαρίου 1938.

ΓΕΩΡΓΙΟΣ Β'

Τό Υπουργικόν Συμβούλιον

Ό Πρόεδρος

Ι. ΜΕΤΑΞΕΑΣ

Τά Μέλη

Γ. ΛΟΓΟΘΕΤΗΣ, Ι. ΔΟΥΡΕΝΤΗΣ, Κ. ΓΕΩΡΓΑΚΟΠΟΥΛΟΣ,
Α. ΑΠΟΣΤΟΛΙΔΗΣ, Ι. ΑΡΒΑΝΙΤΗΣ, ΑΓΓ. ΟΙΚΟΝΟΜΟΥ,
Γ. ΚΥΡΙΑΚΟΣ, Α. ΚΟΡΙΖΗΣ, Γ. ΣΠΥΡΙΔΩΝΟΣ, Κ. ΝΙΚΟΛΟΠΟΥΛΟΣ, Ν. ΠΑΠΑΔΗΜΑΣ, ΙΠ. ΠΑΠΑΒΑΣΙΛΕΙΟΥ, Π. ΟΙΚΟΝΟΜΑΚΟΣ, Α. ΔΗΜΗΤΡΑΤΟΣ, Κ. ΜΠΟΥΡΜΠΟΥΛΗΣ, Θ. ΝΙΚΟΛΟΥΔΗΣ, Π. ΚΡΗΤΙΚΟΣ,
Κ. ΜΑΝΙΑΔΑΚΗΣ, ΔΕΥΚ. ΡΕΔΙΑΔΗΣ.

Έθεωρήθη και έτέθη ή μεγάλη του Κράτους σφραγίς.

Έν Αθήναις τή 2 Μαρτίου 1938.

Ό επί τής Δικαιοσύνης Υπουργός

Γ. ΛΟΓΟΘΕΤΗΣ

II. ΔΙΑΤΑΓΜΑΤΑ

Α'. ΕΙΔΙΚΑ

Περί καθορισμοῦ τεχνικοῦ προσωπικοῦ Ὑπηρεσίας
Ραδιοφωνικῶν ἔκπομπῶν.

(Ἐφημ. Κυβ. 71 25-3-38)

ΓΕΩΡΓΙΟΣ Β' ΒΑΣΙΛΕΥΣ ΤΩΝ ΕΛΛΗΝΩΝ

Ἐχόντες ὑπ' ὄψει τὸ ἄρθρον 10 τοῦ ὑπ' ἀριθ. 95)1936 Ἀναγκαστικοῦ Νόμου «περὶ συστάσεως Ὑπηρεσίας Ραδιοφωνικῶν Ἐκπομπῶν», προτάσει τοῦ ἐπὶ τῆς Συγκοινωνίας Ὑπουργοῦ, μετὰ γνώμην τοῦ Συμβουλίου τῆς Ὑπηρεσίας Ραδιοφωνικῶν Ἐκπομπῶν καὶ κατόπιν τῆς ὑπ' ἀριθ. 121 γνωμοδοτήσεως τοῦ Συμβουλίου τῆς Ἐπικρατείας, ἀπεφασίσαμεν καὶ διατάσσομεν:

Ἄρθρον μόνον.

Ὁ ἀριθμὸς καὶ ἡ ἀμοιβὴ τοῦ προσωπικοῦ τῆς Ὑπηρεσίας Ραδιοφωνικῶν Ἐκπομπῶν ὀρίζεται ὡς ἑξῆς:

1) Εἰς Διευθυντῆς Τεχνικῆς Ὑπηρεσίας Ἐκμεταλλεῦσεως ἐπὶ μηνιαία ἀμοιβὴ δραχμῶν 8.000.

2) Εἰς μηχανικὸς προϊστάμενος Πομποῦ, ἐπὶ μηνιαία ἀμοιβὴ δραχμῶν 6.000.

3) Εἰς μηχανικὸς προϊστάμενος ραδιοφωνικῶν θαλάμων, ἐπὶ μηνιαία ἀμοιβὴ δραχμῶν 6.000.

4) Τέσσαρες ἠλεκτροτεχνίται Α' ἐπὶ μηνιαία ἀμοιβὴ δραχμῶν 3.500.

5) Τέσσαρες ἠλεκτροτεχνίται Β' ἐπὶ μηνιαία ἀμοιβὴ δραχμῶν 3.000.

6) Δύο ἠλεκτροτεχνίται Γ' ἐπὶ μηνιαία ἀμοιβὴ δραχ. 2.600.

7) Δύο μηχανοτεχνίται Α' ἐπὶ μηνιαία ἀμοιβὴ δραχ. 3.500.

8) Εἰς μηχανοτεχνίτης Β' ἐπὶ μηνιαία ἀμοιβὴ δραχ. 3.000.

9) Εἰς τεχνίτης μηχανολόγος ἠλεκτρολόγος Γ' ἐπὶ μηνιαία ἀμοιβὴ δραχ. 2.600.

Εἰς τὸν αὐτὸν Ὑπουργὸν ἀνατίθεμεν τὴν δημοσίευσιν καὶ ἐκτέλεσιν τοῦ παρόντος Διατάγματος.

Ἐν Ἀθήναις τῇ 17 Μαρτίου 1938.

ΓΕΩΡΓΙΟΣ Β'

Ὁ ἐπὶ τῆς Συγκοινωνίας Ὑπουργός
ΑΓΓ. ΟΙΚΟΝΟΜΟΥ

Περί καθορισμού προσωπικού Υπηρεσίας Ραδιοφωνικών
Έκπομπών.

(Έφημ. Κυβ. 33 Α'. 2-2-38).

ΓΕΩΡΓΙΟΣ Β'
ΒΑΣΙΛΕΥΣ ΤΩΝ ΕΛΛΗΝΩΝ

Έχοντας υπ' όψει τὸ ἄρθρον 10 τοῦ υπ' ἀριθ. 95)1936
Ἀναγκαστικοῦ Νόμου «περὶ συστάσεως Ὑπηρεσίας Ραδιο-
φωνικῶν Ἐκπομπῶν», προτάσει τοῦ ἐπὶ τῆς Συγκοινωνίας
Ὑπουργοῦ, μετὰ γνώμην τοῦ Συμβουλίου τῆς Ὑπηρεσίας
Ραδιοφωνικῶν Ἐκπομπῶν καὶ κατόπιν τῆς υπ' ἀριθ. 161
γνωμοδοτήσεως τοῦ Συμβουλίου Ἐπικρατείας, ἀπεφασίσαμεν
καὶ διατάσσομεν :

Ἄρθρον μόνον.

Ὁ ἀριθμὸς καὶ ἡ ἀμοιβὴ τοῦ προσωπικοῦ τῆς Ὑπηρεσίας
Ραδιοφωνικῶν Ἐκπομπῶν εἶναι ὡς ἑξῆς :

- | | |
|--|-----------|
| 1) Εἰς Διευθυντῆς ἐπὶ μηνιαία ἀμοιβὴ | Δρ. 8.000 |
| 2) Εἰς Προϊστάμενος Μουσικοῦ προγράμματος
ἐπὶ μηνιαία ἀμοιβὴ | » 8.000 |
| 3) Εἰς Διευθυντῆς ὀρχήστρας ἐπὶ μην. ἀμοιβὴ » | 7.000 |
| 4) Εἰς Ἐπιμελητῆς Μουσικοῦ προγράμματος
ἐπὶ μηνιαία ἀμοιβὴ | » 5.000 |
| 5) Εἰς Προϊστάμενος Μουσικῶν ἐκτελέσεων ἐπὶ
μηνιαία ἀμοιβὴ | » 7.000 |
| 6) Εἰς Προϊστάμενος Δραματικῶν Ἐκπομπῶν
ἐπὶ μηνιαία ἀμοιβὴ | » 7.000 |
| 7) Εἰς Ἐπιμελητῆς Δραματολογίου ἐπὶ μηνιαία
ἀμοιβὴ | » 6.000 |
| 8) Εἰς Ἐπιμελητῆς Τμήματος διαλέξεων ἐπὶ
μηνιαία ἀμοιβὴ | » 6.000 |
| 9) Εἰς Ἐπιμελητῆς τμήματος διαφωτίσεως καὶ
εἰδήσεων ἐπὶ μηνιαία ἀμοιβὴ | » 6.000 |
| 10) Εἰς βοηθὸς τοῦ τμήματος διαφωτίσεως καὶ
εἰδήσεων ἐπὶ μηνιαία ἀμοιβὴ | Δρ. 3.000 |
| 11) Εἰς Ἐπιμελητῆς Δίσκων ἐπὶ μηνιαία ἀμοιβὴ » | 6.000 |
| 12) Τρεῖς ἐκφωνηταὶ ἐπὶ μηνιαία ἀμοιβὴ ἑκάστῳ » | 4.000 |
| 13) Εἰς φροντιστῆς Ραδιοφωνικῶν θαλάμων ἐπὶ
μηνιαία ἀμοιβὴ | » 5.000 |
| 14) Εἰς βοηθὸς φροντιστοῦ Ραδιοφωνικῶν θαλά-
μων ἐπὶ μηνιαία ἀμοιβὴ | » 3.000 |
| 15) Εἰς Ἐπιμελητῆς Συμβάσεων ἐπὶ μηνιαία ἀ-
μοιβὴ | » 6.000 |
| 16) Εἰς βοηθὸς Ἐπιμελητοῦ Συμβάσεων ἐπὶ μν-
νιαία ἀμοιβὴ | » 3.000 |
| 17) Εἰς Προϊστάμενος Λογιστηρίου ἐπὶ μηνιαία
ἀμοιβὴ | » 6.000 |
| 18) Τρεῖς βοηθοὶ λογισταὶ ἐπὶ μηνιαία ἀμοιβὴ
ἑκάστῳ | » 3.000 |

- 19) Εἰς Προϊστάμενος τοῦ Ραδιοφωνικοῦ Περιοδικοῦ ἐπὶ μηνιαία ἀμοιβή » 8.000
- 20) Εἰς μεταφραστὴς καὶ συντάκτης τοῦ Περιοδικοῦ ἐπὶ μηνιαία ἀμοιβή » 6.000
- 21) Εἰς φροντιστὴς διαφημίσεων ἐπὶ μηνιαία ἀμοιβή » 6.000
- 22) Τέσσαρες κλητῆρες ἐπὶ μηνιαία ἀμοιβή ἐκάστῳ » 2.000
- 23) Δύο καθαρίστριαι ραδιοφωνικῶν θαλάμων ἐπὶ μηνιαία ἀμοιβή ἐκάστη » 1.500
- 24) Δύο Γραμματεῖς ἐπὶ μηνιαία ἀμοιβή ἐκάστῳ » 4.000
- 25) Δέκα Γραφεῖς ἐπὶ μηνιαία ἀμοιβή ἐκάστῳ . . » 2.500
- 26) Ἑπτὰ Δακτυλογράφοι ἐπὶ μηνιαία ἀμοιβή ἐκάστη » 1.800
- 27) Δύο Καθηγηταὶ ξένων γλωσσῶν ἐπὶ μηνιαία ἀμοιβή ἐκάστῳ » 2.000
- 28) Εἰς Νομικὸς Σύμβουλος ἐπὶ μηνιαία ἀμοιβή » 4.500
- 29) Τέσσαράκοντα μουσικοὶ ἐπὶ μηνιαία ἀμοιβή ἐκάστῳ » 5.000

Εἰς τὸν Ἡμέτερον ἐπὶ τῆς Συγκοινωνίας Ὑφυπουργὸν ἀνατίθεμεν τὴν δημοσίευσιν καὶ ἐκτέλεσιν τοῦ παρόντος Διατάγματος.

Ἐν Ἀθήναις τῇ 20 Φεβρουαρίου 1938.

ΓΕΩΡΓΙΟΣ Β΄

ΦΙΛΟΤΕΛΙΚΟ
ΤΑΧΥΔΕΛΤΙΟ
ΜΟΥΣΕΙΟ
Ὁ Ὑφυπουργός
Κ. ΝΙΚΟΛΑΪΔΗΣ

III. ΑΠΟΦΑΣΕΙΣ

Ἀριθ. 156462.

Περὶ πωλήσεως ἐνοσίων Ταμείου συντάξεων Μηχανικῶν καὶ Ἐργοληπτῶν Δημοσίων Ἔργων ὑπὸ τῶν ΤΤΤ. Γραφείων.

Ἐφ. Κυβ. 50)9-3-38.

ΟΙ ΥΠΟΥΡΓΟΙ
ΤΩΝ ΟΙΚΟΝΟΜΙΚΩΝ ΚΑΙ ΕΘΝ. ΟΙΚΟΝΟΜΙΑΣ

Ἐχόντες ὑπὸ ψφαι : 1) τὸ ἀπὸ 14 Ὀκτωβρίου π. ἔ. Β. Διάταγμα, περὶ πωλήσεως ὑπὸ τῶν ΤΤΤ. Γραφείων ἐνοσίων Νομικῶν Προσώπων Δημοσίου Δικαίου. 2) Τὸ ὑπὸ ἀριθ. Γ. 1065)Δ. 666 τῆς 14 Φεβρουαρίου ε. ἔ. ἔγγραφο τοῦ Ταμείου Συντάξεων Μηχανικῶν καὶ Ἐργοληπτῶν Δημοσίων Ἔργων δι' οὗ ἀποδέχεται ὅπως τὸ εἰδικὸν ἐνοσίμω τοῦ Τα-

μείου τούτου, διατίθεται υπό τῶν ΤΤΤ. Γραφείων ἐπὶ προμηθεΐα 3 ο)α, ὀρίζομεν :

Ὅπως ὑπὸ τῶν ΤΤΤ. Γραφείων τοῦ Κράτους διατίθεται εἰς τὸ Κοινὸν τὸ εἰδικὸν ἔνσημον τοῦ Ταμείου Συντάξεων Μηχανικῶν καὶ Ἐργοληπτῶν Δημοσίων Ἔργων, ἐπὶ προμηθεΐα 3 ο)α, τὴν δὲ εἰς τὸν Διαχειριστὴν ταχυδρομικῶν ἐνσήμων τοῦ Κεντρικοῦ Ταχυδρομείου Ἀθηνῶν χορηγηθησομένην ὑπὸ τοῦ ὡς ἄνω Ταμείου παγίαν προκαταβολὴν τοῦ εἰδικοῦ τούτου ἐνσήμου εἰς τὸ ποστὸν τῆς ἀξίας τῶν τριῶν ἑκατομμυρίων δραχμῶν.

Ἐν Ἀθήναις τῇ 26 Φεβρουαρίου 1938.

Οἱ Ὑπουργοί

Ἐπὶ τῶν Οἰκονομικῶν
Α. ΑΠΟΣΤΟΛΙΔΗΣ

Ἐπὶ τῆς Συγκοινωνίας Ὑψηλῶς
Κ. ΝΙΚΟΛΟΠΟΥΛΟΣ

Ἀριθ. πρωτ. 156477.

Π ε ρ ῖ λ η ψ ι ς

Ἐπιτρέπεται ἡ εἰσαγωγή μηχανῶν προπληρωμῆς τελῶν ταχ. ἀντικειμένων τύπου Hasler.

Ἐχόντες ὑπ' ὄψιν :

- 1) Τὸ ἄρθρον 16 τοῦ Νόμου 4581)1930.
- 2) Τὸ ἄρθρον 12 τοῦ Νόμου 6243)1934.
- 3) Τὸ ἄρθρον 2 τοῦ Ἀν. Νόμου 699)1937 περὶ τροποποιήσεως καὶ συμπληρώσεως Νόμων τῆς ΤΤΤ Ὑπηρεσίας.
- 4) Τὸ ἀπ ὀ3)Σ) ἑρίου π. ἔ. Δ)μα περὶ ἐκτελέσεως τῶν διατάξεων τοῦ ἄρθρου 16 τοῦ Νόμου 4581 περὶ ταχ. ἀνταποκρίσεως.
- 5) Τὸ ἀπὸ 28 Ἰανουαρίου ἔ. ἔ. Β. Δ. δημοσιευθὲν εἰς τὸ ὑπ' ἀριθ. 36 τεῦχος α' τῆς 5ης Φεβρουαρίου 1938 φύλλον τῆς Ἐφημ. τῆς Κυβερνήσεως περὶ προσθήκης ἄρθρου περὶ προπληρωμῆς τελῶν Κοινωνικῆς Προνοίας εἰς τὸ περὶ μηχανῶν προπληρωμῆς Διάταγμα.
- 6) Τὰ ἀπὸ 14 Δ)βρίου 1936 καὶ 21 Ὀκτωβρίου 1937 πρακτικὰ τῆς διὰ τῆς ὑπ' ἀριθ. 316433)5)8)36 συσταθείσης ἐπιτροπῆς ἐξετάσεως διαφόρων τύπων μηχανημάτων προπληρωμῆς ταχ. ἀντικειμένων.
- 7) Τὸ ἀπὸ 15 Ν)βρίου 1937 πρακτικὸν τοῦ Συμβουλίου τῆς ΤΤΤ ἐκμεταλλεύσεως δι' οὗ ἐγκρίνεται ἡ εἰσαγωγή μηχανῶν προπληρωμῆς ταχ. ἀντικειμένων μετὰ δύο ἀθροιστῶν.
- 8) Τὰς ἀπὸ 7 Ὀκτωβρίου, 19 Ν)βρίου π. ἔ. καὶ 26 Φεβρουαρίου ἔ. ἔ. αἰτήσεις τοῦ Α. Γ. Γεωργοπούλου ἀντιπροσώπου ἐν Ἑλλάδι τοῦ ἐν Βέρνῃ Οἴκου Μηχανῶν προπληρωμῆς ταχ. ἀντικειμένων Hasler S. A.

9) Τὴν ἀπὸ 12 Ὀκτωβρίου π. ἔ. ἐγγυητικὴν ἐπιστολὴν τῆς ἐν Ἀθήναις Βρετανογαλλικῆς Τραπεζῆς προεξοφλήσεων δρχ. πενήτηντα χιλιάδων ὑπὲρ τοῦ ὡς ἄνω ἀντιπροσώπου Α. Γ. Γεωργοπούλου.

10) Τὴν ἀπὸ 14 Ὀκτωβρίου π. ἔ. δήλωσιν τῆς Δ)σεως τοῦ ἐν Βέρνη Ὄικου Hasler S. A. δι' ἧς ἀναγνωρίζει ἀντιπρόσωπον αὐτῆς ἐν Ἑλλάδι τὸν ὡς εἴρηται Α. Γ. Γεωργόπουλον διὰ τὴν ἀποκλειστικὴν διάθεσιν τῶν μηχανῶν τούτων, ἀποφασίζομεν τὴν παροχὴν ἀδείας εἰσαγωγῆς ἐν Ἑλλάδι τῶν μηχανῶν προπληρωμῆς ταχ)κῶν ἀντικειμένων τοῦ ἐν Βέρνη Ὄικου Hasler S. A. τύπου F. 88 μετὰ δελτίων καὶ ἐνὸς ἢ δύο ἀθροιστῶν ἐπιτρεπομένης τῆς πωλήσεως ἢ μισθώσεως αὐτῶν ὑπὸ τοῦ ἀντιπροσώπου τοῦ ἀνωτέρου οἴκου Hasler S. A. Ἀθανασίου Γ. Γεωργοπούλου.

Τὸ ἀνώτατον ὄριον δυναμικότητος τῶν μηχανῶν δὲν δύναται νὰ ἦ κατώτερον τῶν δραχ. 99,999,99 ο)ο. Μετὰ δὲ τὴν ἐξάντλησίν του ἢ ἐπαναφορὰ εἰς τὸ μηδὲν καὶ ἢ ἐκ νέου ἀριθμησις θέλει ἐνεργεῖσθαι αὐτομάτως.

Τὸ ἀνώτατον ὄριον τῶν ἐκτυπώσεων δὲν δύναται νὰ εἶναι κατώτερον τοῦ ἀριθμοῦ 9,999 ἢ δὲ ἐπαναφορὰ μετὰ τὴν ἐξάντλησίν του θέλει ὡσαύτως ἐνεργεῖσθαι αὐτομάτως.

Ἡ δυναμικότης τῶν δελτίων ὀρίζεται εἰς δραχ. θέκα καὶ εἴκοσι χιλιάδας (10.000 καὶ 20.000).

Ὁ αὐξων ἀριθμὸς τῆς ὑπηρεσίας TPT ἐπὶ τῶν μηχανῶν θὰ ἐκτυποῦται ὑπὸ τὸ γραμμ)ον. Ὁ αὐξων ἀριθμὸς ἐκτυπώσεων ἐπὶ τῶν ἀποστέλλομένων ἀντικειμένων θὰ ἐκτυποῦται ὑπὲρ τὸ χρονολογικὸν σήμαντρον.

Ἀριστερὰ τοῦ χρονολογικοῦ σημάντρου καὶ ὑπὸ αὐτὸ θὰ ἐκτυποῦνται αἱ διαφημίσεις ὧν αἱ διαστάσεις ὀρίζονται 150×50 χιλιοστά.

Οἱ ἐκτυπούμενοι ἀριθμοὶ οἱ ὅποιοι θὰ προσδιορίζωσι τὰ τέλη τῶν δραχμ. θὰ εἶναι μεγαλύτεροι τῶν ἀριθμῶν οἱ ὅποιοι θὰ προσδιορίζωσι τὰ τέλη τῶν λεπτῶν διαχωριζόμενοι δι' ἐνὸς κέρματος ἢ μιᾶς στιγμῆς.

Ἐπὶ τῶν ἀντικειμένων ἐφ' ὧν δὲν θὰ ἐπιτίθεται γραμμ)ον Κοινωνικῆς Προνοίας θὰ ἐκτυποῦνται δύο ἀστερίσκοι.

Αἱ ἐσωτερικαὶ καὶ ἐξωτερικαὶ διαστάσεις τοῦ γραμμ)ου ὡς καὶ τοῦ χρονολογικοῦ σημάντρου καὶ αἱ παραστάσεις αὐτῶν θὰ εἶναι σύμφωνοι πρὸς τὸ κατατεθὲν εἰς τὴν ἀρμοδίαν καθ' ἡμᾶς ὑπηρεσίαν ἐπίσημον ὑπόδειγμα ὑπὸ τοῦ ἐνταῦθα ἀντιπροσώπου Ἀθαν. Γ. Γεωργοπούλου δεόντως παρ' αὐτοῦ ὑπογεγραμμένον ὑπὸ στοιχεῖα J. K. F. 54.

Ἀκυροῦται ἢ ὑπ' ἀριθ. 313077)43 τῆς 25 N)ερίου π. ἔ. ἡμετέρα σχετικὴ ἀπόφασις δημοσιευθεῖσα εἰς τὸ ὑπ' ἀριθ. 262

τεύχος δεύτερον τῆς 11 Δ)θρίου π. ἔ. φύλλον τῆς Ἐφημερίδος τῆς Κυβερνήσεως.

Ἐν Ἀθήναις τῇ 4 Ἀπριλίου 1938.

Ὁ Ὑφυπουργός
Κ. ΝΙΚΟΛΟΠΟΥΛΟΣ

IV. ΕΓΚΥΚΛΙΟΙ

Α'. ΓΕΝΙΚΑΙ

Τμήμα Προσωπικοῦ

Ἀριθ. πρωτ. 179318.

Περίληψις.

Περὶ τῶν ἀσκούτων βιοποριστικῶν ἐπάγγελμα Δημοσίων ὑπαλλήλων.

Πρὸς τὰς Περιφ. ΤΤΤ. Διευθύνσεις τοῦ Κράτους, Κεντρικῶν Ταχ. Ἀθηνῶν, Κεντρικῶν Τηλεγρ. Ἀθηνῶν, Κεντρ. Δ)σιν Κινητῶν Ταχυδρομείων, Τηλεφ.Κέντρον Ἀθηνῶν, Ὑπηρεσίαν Γεν. Ἀποθήκης Ὑλικοῦ ΤΤΤ. καὶ Ἡλεκτρομηχανικοῦ Ἐργοστασίου ΤΤΤ., Ταμείον Ἀρωγῆς Ὑπαλλήλων ΤΤΤ., Ταχ)κῶν Ταμιευτηρίων.

Κατόπιν τῆς ὑπ' ἀριθ. 24287(8)2)1938 Ἀριθ. ἐγκυκλ. 7 ἀποφάσεως τοῦ κ. Ὑπουργοῦ τῶν Οἰκονομικῶν ἐκδοθείσης μετὰ σύμφωνον γνώμη τοῦ Ἐλεγκτικοῦ Συνοδρίου (Τμήμα Ι Συνοδ. 61)1937) ἀνακινουμένη ὑμῖν ὅτι πᾶς δημόσιος ὑπάλληλος ἀσκῶν καὶ ἕτερον βιοποριστικῶν ἐπάγγελμα ἐκ τῶν ἐπιτρεπομένων ὑπὸ τῶν οικείων διατάξεων ἐμπίπτει εἰς τὴν ἀπαγορευτικὴν διάταξιν τοῦ ἀρθρ. 27 τοῦ Διατάγματος τῆς 12)1)1934 (περὶ ἀποδοχῶν κλπ.) καὶ στερεῖται παντὸς ἐπιδόματος ἄνευ διακρίσεως ἐὰν τὸ προσθέτως ἀσκούμενον ἐπάγγελμα τυγχάνει συναφές πρὸς τὸ Δημόσιον λειτουργήμα ὡς μέχρι τοῦδε εἶχε γίνεαι ἀποδεκτὸν διὰ προγενεστέρων ἀποφάσεων, καθόσον ἡ τοιαύτη διάκρισις συναφείας ἢ μὴ δὲν στηρίζεται εἰς τὸν Νόμον μὴ προκύπτουσα ἐκ διατάξεώς τινος τούτου.

Κατόπιν τούτου παρακαλοῦμεν ὅπως κοινοποιήσητε παρῶσαν ἀπάσας ὑφ' ὑμᾶς ὑπηρεσίας πρὸς ἀποφυγὴν πληρωμῆς συναφῶν ἀπαιτήσεων γνωρίζοντες καὶ ἡμῖν λήψιν

Ἐν Ἀθήναις τῇ 5 Ἀπριλίου 1938,

Ὁ Ὑφυπουργός
Κ. ΝΙΚΟΛΟΠΟΥΛΟΣ

Τμήμα Γεν. Ὑποθέσεων.

Ἄριθ. πρωτ. 173850.

Π ε ρ ί λ η ψ ι ς

Ἀνακοινούται αὔξεις τῆς ὑπὲρ Μ. Τ. Π. Ὑ. κρατήσεως ἐξ ἐνοικίων ΤΠΤ καταστημάτων.

Πρὸς ἀπάσας τὰς Τ. Τ. Ὑπηρεσίας.

Ἀνακοινούμεν ὑμῖν ὅτι διὰ τοῦ ὑπ' ἀριθ. 1155/1938 Ἀν. Νόμου (ἄρθρον 2) δημοσιευθέντος ἐν τῷ ὑπ' ἀριθ. 118 φύλλῳ τῆς Ἐφημερίδος τῆς Κυβερνήσεως (τεύχος α') αὐξάνεται ἡ ὑπὲρ Μετοχικοῦ Ταμείου Πολιτικῶν Ὑπαλλήλων κράτησις ἐξ ἐνοικίων τῶν ΤΠΤ καταστημάτων εἰς 3 ο)ο.

Ἡ κράτησις αὕτη θέλει ἐφαρμοσθῆ ἀπὸ 1 Ἀπριλίου 1938 ὡς ὁ ἄνω Νόμος ὀρίζει.

Ἐν Ἀθήναις τῇ 9 Ἀπριλίου 1938.

Ὁ Ὑφυπουργὸς
Κ. ΝΙΚΟΛΟΠΟΥΛΟΣ

Φ | Β' ΤΑΧ. ΕΚΜΕΤΑΛΛΕΥΣΕΩΣ

Τμήμα Ι.

Ἄριθ. πρωτ. 144091/151.

Π ε ρ ί λ η ψ ι ς.

Περὶ ἐφαρμογῆς τοῦ ἄρθρου 204 τοῦ κανονισμοῦ ἐκτελέσεως Ταχ. ὑπηρεσίας.

Πρὸς τὰ Ταχυδρ. Γραφεῖα Κράτους.

Παρατηρήσαμεν ὅτι ἐλάχιστα γραφεῖα τηροῦσι τὸ ἄρθρον 204 τοῦ κανονισμοῦ περὶ ἐκτελέσεως τῆς Ταχ. ὑπηρεσίας ἀφορῶντος τὸν σχηματισμὸν τῆς ἀλληλογραφίας εἰς δέσμας ἀναλόγως πρὸς τὴν κατηγορίαν καὶ τὸν προορισμὸν αὐτῆς καὶ ὅτι τὰ περισσότερα ρίπτουσιν ὅλην ὁμοῦ τὴν ἀλληλογραφίαν ἐντὸς τῶν σάκκων ἀδιαφοροῦντα διὰ τὰς μεγάλας δυσκολίας ἃς συναντᾷ τὸ γραφεῖον παραλαβῆς διὰ τὴν ταξινόμησιν αὐτῆς καὶ διὰ τὴν ἐντεῦθεν προκύπτουσαν καθυστέρησιν αὐτῆς.

Κατόπιν τούτου ἐντελλόμεθα ὑμῖν ὅπως μελετήσητε τὸ ὡς εἴρηται ἄρθρον καὶ ἐκτελήτε ἐπακριδῶς τὰ ἐν αὐτῷ μνημονεύμενα.

Τὰ γραφεῖα παραλαβῆς ταχ. ἀποστολῶν, ὧν τὸ περιεχόμε-

νονο δὲν εἶναι ταξινομημένον εἰς δέσμας, ὡς ὀρίζει τὸ ὡς ἄνω ἄρθρον, ὀφείλουσαν νὰ συντάσσουσαν πρωτόκολλον κατὰ τοῦ ὑπαι-
τίου γραφείου, ἵνα λαμβάνωνται κατ' αὐτοῦ ἀνάλογα πειθαρχι-
κὰ μέτρα.

Ἐν Ἀθήναις τῇ 4 Ἀπριλίου 1938.

Ὁ Ὑφυπουργὸς
Κ. ΝΙΚΟΛΟΠΟΥΛΟΣ

Τμῆμα I.

Ἀριθ. πρωτ. 182047.

Περίληψεις

Περὶ συγχωνεύσεως Κινητῶν Π.Λ.Ι.Θ.Ι. καὶ τάνάπαλιν

Πρὸς τὰ Ταχυδρομικὰ Γραφεῖα.

Ἀνακοινούμεν ὑμῖν ὅτι, πρὸς ἐπιτυχίαν κανονικωτέρας δια-
τιθέσεως τῶν ταχ. ἀνταποκρίσεων ἀφ' ἐνὸς καὶ ἀφ' ἑτέρου οἰ-
κονομίας Προσωπικοῦ διετάχθη ἡ συγχώνευσις τῶν Κινητῶν
Πειραιῶς—Λαρίσης I καὶ Λαρίσης—Θεσσαλονίκης I εἰς ἕ-
τοιοῦτο ὑπὸ τὴν ἐπωνυμίαν «Κινητὸν Πειραιῶς—Θεσσαλο-
νίκης I.»

Διὰ τοὺς αὐτοὺς ἐπίσης λόγους διετάχθη ἡ συγχώνευσις
τῶν Κινητῶν Θεσσαλονίκης—Λαρίσης I καὶ Λαρίσης—
Πειραιῶς I εἰς ἕν τοιοῦτον ὑπὸ τὴν ἐπωνυμίαν «Κινητὸν
Θεσσαλονίκης—Πειραιῶς I.»

Τὰ ἐν λόγῳ Κινητὰ θὰ ἐξακολουθήσωσι λειτουργοῦντα ἐπὶ
τῶν ὑπ' ἀριθ. 3)4 μεταξὺ Πειραιῶς—Θεσσαλονίκης καὶ τάνάπαλιν
κυκλοφορουσῶν ταχειῶν ἀμαξοστοιχιῶν (SOE) ἑ-
καστον δὲ τούτων θὰ ἐξυπηρετεῖται παρὰ τριῶν Συνεργείων
διακρινομένων ἀπ' ἀλλήλων διὰ τῶν γραμμάτων Α. Β. Γ.

Οὕτω τὸ Κινητὸν Πειραιῶς—Θεσσαλονίκης I θὰ ἐξυπη-
ρετῆται παρὰ τῶν Συνεργείων.

- 1) Κινητὸν Πειραιῶς—Θεσσαλονίκης ΙΑ'
- 2) Κινητὸν Πειραιῶς—Θεσσαλονίκης ΙΒ'
- 3) Κινητὸν Πειραιῶς—Θεσσαλονίκης ΙΓ'

Τὸ Κινητὸν Θεσσαλονίκης—Πειραιῶς I θὰ ἐξυπηρετῆται
παρὰ τῶν Συνεργείων

- 1) Κινητὸν Θεσσαλονίκης—Πειραιῶς ΙΑ'
- 2) Κινητὸν Θεσσαλονίκης—Πειραιῶς ΙΒ'
- 3) Κινητὸν Θεσσαλονίκης—Πειραιῶς ΙΓ'

Ἐκαστον τῶν ἐν λόγῳ Συνεργείων ὡς αὐτοτελές Γραφεῖον
θὰ τηρῆ ἴδιον αὐξοντα ἀριθμὸν ἀποστολῶν.

Τὰ Γραφεῖα ὅθεν ἄτινα θὰ λαμβάνωσιν ἀποστολάς παρὰ τῶν ἐν λόγῳ Κινητῶν δεόν νά ἔχωσι τοῦτο ὑπ' ὄψιν ἐν τῇ παρακολουθήσει τῶν σχετικῶν ἀποστολῶν καί τηρῶσι, πρὸς ἀποφυγὴν ἀνωμαλιῶν, τὰ σχετικά τῶν ἀποστολῶν συνοδευτικὰ φύλλα εἰς διακεκριμένας θυρίδας.

Ὅσα Γραφεῖα λαμβάνουσιν ἤδη ἀποστολάς παρὰ τῶν Κινητῶν Λαρίσης—Θεσσαλονίκης I καὶ Θεσσαλονίκης—Λαρίσης I ἐφεξῆς θὰ λαμβάνωσι τοιαύτας ἀντιστοίχως παρὰ τῶν Κινητῶν Πειραιῶς—Θεσσαλονίκης I καὶ Θεσσαλονίκης—Πειραιῶς I.

Τὰ λοιπὰ Γραφεῖα τὰ λαμβάνοντα ἀποστολάς παρὰ τῶν Κινητῶν Πειραιῶς—Λαρίσης I καὶ Λαρίσης—Πειραιῶς I θὰ λαμβάνωσιν ἐπίσης ἐφ' ἐξῆς τοιαύτας παρὰ τῶν Κινητῶν Πειραιῶς—Θεσσαλονίκης I καὶ Θεσσαλονίκης—Πειραιῶς I. Τὰ συνεργεῖα τῶν Κινητῶν τούτων θέλουσι τηρήσει ἐπὶ τῶν σχετικῶν ἀποστολῶν συνέχειαν ἀριθμῆσεως τῶν ἀντιστοίχων τοιούτων τῶν Κινητῶν Πειραιῶς—Λαρίσης I καὶ Λαρίσης—Πειραιῶς I.

Ὅτω ἐπὶ τῶν λαμβανομένων ἤδη ταχ. ἀποστολῶν ἐκ τῶν ἀνωτέρω Κινητῶν Πειραιῶς—Λαρίσης I καὶ Λαρίσης—Πειραιῶς I πλὴν τῆς τροποποιήσεως τοῦ τίτλου τοῦ Γραφείου προελεύσεως οὐδεμίαν ἑτέρα μεταβολὴ θὰ ἐπέλθῃ.

Ἐν Ἀθήναις τῇ 5 Ἀπριλίου 1938.

ΦΙΛΟΛΟΓΙΚΟ
ΤΑΧΥΔΡΟΝ
Κ. ΝΙΚΟΛΑΪΟΥΔΟΣ

ΜΟΥΣΕΙΟ

Τμῆμα I.

Ἀριθ. πρωτ. 173734.

Περὶ ἀπαριθμήσεως ἀλληλογραφίας.

Πρὸς Περιφ. ΤΤΤ. Διευθύνσεις, Γραφεῖα Κράτους.

1. Γνωρίζομεν ὑμῖν, ὅτι ἡ ἀπαρίθμησης τῆς ἐπισήμου ἀνταποκρίσεως τῶν δημοσίων Ἀρχῶν καὶ τῆς ἐξομοιουμένης πρὸς αὐτὴν τῶν Νομικῶν Προσώπων, εἰς τὰ ὅποια ἔχει χορηγηθῆ τὸ δικαίωμα νά ἀλληλογραφῶσιν («ἐπὶ πιστώσει») θὰ γίνεται πάντοτε καθ' ἣν περίοδον γίνεται ἡ ἀπαρίθμησης τῆς λοιπῆς ἀλληλογραφίας. Κατ' ἔτος ὅθεν καὶ ἄνευ ἑτέρας ὑπομνήσεως, θὰ γίνεται ἀπαρίθμησης διὰ μὲν τὸ α' ἐξάμηνον ἀπὸ τοῦ μεσονυκτίου τῆς 15ης Μαΐου μέχρι τοῦ μεσονυκτίου τῆς 29ης ἰδίου μηνός, διὰ δὲ τὸ β' ἐξάμηνον, ἀπὸ τοῦ μεσονυκτίου τῆς 15ης Νοεμβρίου μέχρι τοῦ μεσονυκτίου τῆς 29ης ἰδίου.

2. Οἱ πίνακες θὰ συντάσσονται ἀπαραιτήτως κατὰ τὸ παρατιθέμενον κατωτέρω ὑπόδειγμα.

Τὰ Κοινοτικά Ταχ. Γραφεῖα δὲν θὰ ὑποβάλλωσι τοιούτους

πίνακας, ἀλλ' ἡ κίνησις αὐτῶν θὰ περιλαμβάνεται εἰς τὸν πίνακα τοῦ ἐπιβλέποντος ταῦτα Γραφείου.

3. Μὲ τὴν ἀλληλογραφίαν τὴν ἀποστελλομένην παρὰ τῶν Ὄργανισμῶν καὶ τῶν Νομικῶν Προσώπων, τῶν δικαιουμένων ἢ ἀλληλογραφῶσι (ἐπὶ πιστώσει), θὰ χρεοῦνται τὰ Ὑπουργεῖα, εἰς τῶν ὁποίων τὴν δικαιοδοσίαν ὑπάρχοντα ταῦτα.

Σχετικαὶ ἐδηγίαι περὶ τοῦ Ὑπουργείου, εἰς τὴν ἀρμοδιότητα τοῦ ὁποίου ὑπάγεται ἕκαστον Νομικὸν Πρόσωπον, περιλαμβάνονται εἰς τὸν ἐν σελίδι 255 Δελτίου 1936 πίνακα, τὸν ὁποῖον δεόν νὰ συμβουλευθῶνται τὰ Γραφεῖα.

4. Προσκαλοῦμεν τοὺς προϊσταμένους τῶν Γραφείων, ὅπως ἀναπτύξωσιν ἅπασαν τὴν καλὴν αὐτῶν θέλησιν, ἵνα τόσοι οἱ πίνακες ἀπαριθμήσεως τῆς ἐπισήμου Ταχ. Ἀνταποκρίσεως, ὅσοι καὶ οἱ πίνακες ὑποδ. 18, οἱ ὑποβαλλόμενοι εἰς τὴν Δ)σιν Γεν. Στατιστικῆς, συντάσσονται μετὰ τῆ ἑμεγαλυτέρας δυνατῆς ἀκριβείας.

Οἱ Προϊστάμενοι, ὡς καὶ ἅπαντα τὰ ἐνεργούντα τὴν Στατιστικὴν ἀρμόδια ὅργανα, δεόν νὰ ἔχωσιν ὑπ' ὄψει ὅτι ἡ Στατιστικὴ ἐργασία τῶν, ἀποτελεῖ πολὺτιμον συμβολὴν εἰς τὸ ἔργον τῆς Κεντρικῆς Ὑπηρεσίας, ἡ ὁποία ἐπὶ τῶν στατιστικῶν δεδομένων τῶν πινάκων τούτων καὶ μόνον στηρίζει πλείστας ἐνεργείας καὶ ἀποφάσεις τῆς.

Ἄτυχῶς πολλὰ Γραφεῖα, ὡς διαπιστοῦται ἐκ τοῦ ἐλέγχου, παραβλέποντα τὴν ἐξαιρετικὴν σημασίαν τῆς Στατιστικῆς, ἐλάχιστον ἐνδιαφέρον δεικνύουσι κατὰ τὴν διενέργειαν τῆς ἀπαριθμήσεως, τὴν ὁποίαν ἐκλαμβάνουσι, καὶ μεγάλα ἀτυχῶς Γραφεῖα, ὡς ἀγγαρείαν καὶ ὡς ἐργασίαν μηδεμίαν ἔχουσαν σημασίαν.

Οὕτω τὰ πλείστα τῶν γραφείων ἀναγράφουσιν εἰς τοὺς ἀνωτέρω πίνακας ποσὰ φανταστικὰ καὶ καταφανῶς ὑπερβολικά, ἐν συγκρίσει πρὸς τὴν κατανάλωσιν των εἰς γραμματόσημα, πρὸς τὰς δημοσίας Ἀρχάς, τὰς ὁποίας ἐξυπηρετοῦσι καὶ πρὸς τὴν τάξιν των.

Ἄλλα πάλιν Γραφεῖα μὴ ἐνεργούντα προφανῶς ἀπαριθμῆσιν, ἀρκοῦνται εἰς ἀκριθεῖ (ἢ μὲ τινὰς μικρὰς παραλλαγὰς) ἀντιγραφὴν τοῦ πίνακος τὸν ὁποῖον ἔχουσι συντάξει κατὰ τὸ προηγούμενον ἐξάμηνον.

Ἐπιθυμοῦντες νὰ τεθῆ ὀριστικὸν τέρμα εἰς τὴν τοιαύτην κατάστασιν, εἴμεθα ἀποφασισμένοι νὰ ἐλέγχωμεν διὰ πάντων τῶν δυνατῶν τρόπων τὴν ἀκριβείαν τῶν ἀποτελεσμάτων τῆς διενεργουμένης ἐκάστοτε στατιστικῆς καὶ νὰ λαμβάνωμεν πειθαρχικά μέτρα κατ' ἐκείνων, οἵτινες τόσοι μικροῦ κόπου φειδόμενοι στεροῦσι τὴν ὑπηρεσίαν τῶν πολυτιμοτάτων τούτων στοιχείων.

5. Αἱ περιφ. Δ)σεις παρακαλοῦνται νὰ παρακολουθῶσι μετ' ἰδιαιτέρας προσοχῆς τὴν πιστὴν ἐφαρμογὴν τῆς παρούσης ἀπὸ τὰ ἐν τῇ ἑδρᾷ καὶ τῇ Περιφερείᾳ των Γραφεῖα, νὰ ἐλέγχωσι

τὴν ἀκρίβειαν τῶν εἰς τοὺς στατιστικούς πίνακας ἐγγραφῶν καὶ νὰ μεριμνῶσι διὰ τὴν ἔγκαιρον ὑποβολὴν αὐτῶν.

6. Κατὰ τὰς ἐκάστοτε ἐπιθεωρήσεις τῶν Γραφείων, οἱ κ. κ. Ἐπιτάκται ὀφείλουσιν ἐφεξῆς νὰ ζητῶσι παρὰ τοῦ προϊσταμένου τὸ ἀντίγραφον τοῦ στατιστικοῦ πίνακος ἐπισήμου ἀλληλογραφίας καὶ τοῦ πίνακος ὑποδ. 18 καὶ νὰ ἐλέγχωσι τὴν ἀκρίβειαν τῶν ἐν αὐταῖς ἐγγραφῶν, λαμβάνοντες ὑπ' ὄψιν τὴν ἐν γένει κίνησιν τοῦ γραφείου, τὴν κατανάλωσιν τοῦ εἰς γραμματόσημα, τὰ οἰκεία βιβλία προκειμένου περὶ συστημένων καὶ ἐπὶ ἀποδείξει ἀντικειμένων καὶ τὰ βιβλία διεκπεραιώσεως τῶν Δημοσίων Ἀρχῶν καὶ Νομικῶν Προσώπων.

Εἰς τὴν ἐκθεσίν του ὁ Ἐπιθεωρητὴς θὰ κάμῃ ἀπαραιτήτως μνείαν περὶ τοῦ ἐλέγχου τούτου, τὸ σχετικὸν δὲ ἀπόσπασμα θὰ ὑποβάλληται ἡμῖν παρὰ τῆς Περιφερ. Διευθύνσεως.

Ἐν Ἀθήναις τῇ 4 Ἀπριλίου 1938.

Ὁ Ὑφυπουργὸς

Κ. ΝΙΚΟΛΟΠΟΥΛΟΣ

ΦΙΛΟΤΕΛΙΚΟ
ΤΑΧΥΔΡΟΜΙΚΟ
ΜΟΥΣΕΙΟ

ΓΡΑΦΕΙΟΝ.....
ΤΛΕΙΣ.....

ΕΤΟΣ.....
ΕΞΑΜΗΝΙΑ.....

*Απαριθμήσεις τῶν ἀντικειμένων, πάντα κατατέθησαν εἰς τὸ Γραφεῖον, καὶ τὰ παρ' αὐτοῦ ἐπιβλεπόμενα Κοιν. Ταχ. Γραφεῖα, ὑπὸ τὸν Διημ. Ἀρχῶν καὶ τὸν δεκαοκτὼν ἔτη παύσαντων ἔτι παύσαντι Νομ. Προσώπων, ἀπὸ τοῦ μεσοκτύπου 15—29 τοῦ μηνὸς.....

Αὐτὸν ἔχοντες	Ἐπιτελεσθέντα ἀντικείμενα συνήθη καὶ ἐπι ἀποδείξει	Κατατεθέντα ἀντικείμενα συνήθη καὶ ἐπι ἀποδείξει						Ἐπιβλεπόμενα Κοινου. Ταχ. Γραφεία τῶν ὁμοίων ἢ κληρίσας περιελήφθη εἰς τὸν παρόντα πίνακα
		Ἐγγράμα (α)	Ἐγγράμα (β)	Δέματα βιβλίων καὶ ἐντύπ.	Κιβώτια	Σύνολον	Ἐκ τῶν ἐν τῇ στήλῃ (β) ἀπεστῆλησαν ἐπὶ ἀποδείξει	
1	Παιδείας							1)
2	Δικαιοσύνης							2)
3	Γεωργίας							3)
4	Οἰκονομικῶν							4)
5	Ἐσθερικῶν							5)
6	Δημ. Ἀσφαλείας							
7	Ἀγορανομίας							
8	Κρατικῆς Ὑγιεινῆς							
9	Ἐθν. Οἰκονομίας							
10	Ἐργασίας							
11	Στρατιωτικῶν							
12	Ἀεροπορίας							
13	Ναυτικῶν							
14	Ἐμπορ. Ναυτίας							
15	Ἐξωτερικῶν							
16	Τύπου καὶ Τουρισμοῦ							
17	Διοικ. Προτενοσύνης							
18	Πολιτ. Γραφεῖον							
19	Σιδηροδρομίων							
20	Συγκοινωνίας							
21	Υπηρεσίας ΤΤΤ.							
22	Ταχ. Ταμειτηρίου							



ΦΙΛΟΤΕΛΙΚΟ
ΤΑΧΥΔΡΟΜΙΚΟ
ΜΟΥΣΕΙΟΝ

ΣΗΜ. : α) Ἐγγράμα πᾶ θεωρηθῆσαι πάντα τὰ ἐντὸς κλειστοῦ φακέλου ἀποστελλόμενα.
β) Ἐντύπα πᾶ θεωρηθῆσαν αἰ ἐνευτο εἰδοποιήσας καὶ ἐγκώλιον καὶ τὰ ἐπίσημα δελεῖα παρὸς διὰ καὶ ἐφημερίδας.
Ἐν.....τῇ.....193
Ο Προστώμενος

Τμήμα Ι.

Ἄριθ. πρωτ. 190559.

Περίληψις

Περὶ ἐφοδιασμοῦ Κοινוט. Ταχ. Γραφείων διὰ ταχ. ὑλικού.
Πρὸς Περιφερειακὰς ΤΤΤ. Διευθύνσεις ΤΤΤ. Γραφεία
Κρατίους.

1. Πολλὰ Κοινοτικά Γραφεῖα ζητοῦσιν ἀπ' εὐθείας ἀπὸ τὴν Γενικὴν Ἀποθήκην Ὑλικού Τ.Τ.Τ. διάφορα ταχ. ὑλικά.

Γνωρίζομεν ὑμῖν, ὅτι ὁ ἐφοδιασμὸς τῶν Κοινוט. Ταχ. Γραφείων διὰ ταχ. ἐν γένει ὑλικού (βιβλίων, ἐντύπων, σφραγιολογίου, χαρτοῦ φακελλισμοῦ κλπ.) θὰ γίνεταί παρὰ τῶν οἰκειῶν Γραφείων ἐπιβλέψως καὶ οὐχὶ παρὰ τῆς Γενικῆς Ἀποθήκης Ὑλικού.

2. Οἱ Διευθύνοντες τὰ Κοινοτικά Ταχ. Γραφεῖα νὰ εἰδοποιηθῶσι περὶ τούτου παρὰ τῶν προϊσταμένων τῶν Γραφείων, πρὸς πρόληψιν ἀσπίπου ἀλληλογραφίας.

Ἐν Ἀθήναις τῇ 13 Ἀπριλίου 1938.

Ὁ Ὑπουργὸς
Κ. ΝΙΚΟΛΟΠΟΥΛΟΣ

Τμήμα Ι.

Ἄριθ. πρωτ. 183883.

Περίληψις.

Περὶ βεβαιώσεως τῶν παραδιδομένων εἰς τὰ ταχ)μεῖα ἐφημερίδων καὶ περιοδικῶν διὰ ζυγίσεως αὐτῶν.

Πρὸς Ταχ. Ὑπηρεσίας.

Συμφώνως τῷ τελευταίῳ περὶ τύπου Ἄν. Νόμῳ στοιχείων ἀπαραίτητον πρὸς χρῆσιν ἀτελοῦς Δημοσιογραφικοῦ χαρτοῦ εἰς τὰς ἐφημερίδας καὶ περιοδικὰ εἶναι ὁ ἀριθμὸς τῶν ὑπὸ ἐκάστης τούτων ἀποστελλομένων εἰς τοὺς συνδρομητὰς αὐτῶν φύλλων ἢ τευχῶν. Ἐπειδὴ τὸ στοιχεῖον τοῦτο δὲν δύναται νὰ διαπιστωθῇ ὑπὸ ἄλλης τινὸς ὑπηρεσίας πλὴν τῆς τοῦ ταχυδρομείου, δι' ἧς διαβιβάζονται ταῦτα, ἐπειδὴ δὲ ἐξ ἄλλου εἶναι ἀνέφικτος ἡ καταμέτρησις τοῦ ἀριθμοῦ αὐτῶν ὑπὸ τῆς Ὑπηρεσίας ὑμῶν παρακαλοῦμεν ὅπως, ὅπου τοῦτο ζητεῖται, ζυγίζητε ἐπακριβῶς τὰς ὑπὸ μιᾶς ἐκάστης ἐφημερίδος ἢ περιοδικοῦ παραδιδόμενας ὑμῖν θέσμας καὶ σημειώνητε εἶτα εἰς τὸ ἐπὶ τούτῳ προσαγόμενον ὑμῖν εἰδικὸν βιβλίον ὀλογράφως καὶ ἀριθμητικῶς τὸ βᾶρος αὐτῶν.

Ἡ βεβαίωσις αὕτη θὰ καταχωρίζεται εἰς τὸ βιβλίον τοῦτο ὑπὸ μονίμου ὑπαλλήλου ἢ ἄλλου ὀργάνου τῆς Ταχ. ὑπηρεσίας, ὅπερ θὰ ὑπογράψῃ εὐαναγνώστως ἐπιθέτον παραπλευρῶς τῆς ὑπογραφῆς τὸ χρονολογικὸν σήμαντρον τῆς ἡμέρας τῆς καταθέσεως.

Ἐριστώμεν τὴν ἰδιαίτεράν προσοχὴν ὑμῶν ἐπὶ τῆς τηρήσεως τῆς παρούσης, ἵνα μὴ ἐκ παραβάσεώς τινος ταύτης, ἐπισυμβῶσι καταχρήσεις εἰς βάρος τῶν συμφερόντων τοῦ Δημοσίου.

Ἐν Ἀθήναις τῇ 4 Ἀπριλίου 1938.

Ὁ Ὑφυπουργὸς
Κ. ΝΙΚΟΛΟΠΟΥΛΟΣ

Τμῆμα II.

Ἀριθ. πρωτ. 156448.

Π ε ρ ῖ λ η ψ ι ς

Περὶ ἐνσήμων Κοινωνικῆς Πρόνοιας Φυματικῶν Ὑπαλλήλων Τ.Τ.Τ.

Πρὸς Ἀλασας Ὑπηρεσίας ΤΤΤ.

Ἐπειδὴ παρετηρήθη ὅτι ἔνια τῶν ΤΤΤ. Γραφείων δὲν ἐφαρμόζουσιν ἐπακριβῶς τὰς ἐκδοθείσας ἡμῶν διαταγὰς ὅσων ἀφορᾷ τὰ γραμματόσημα τῆς Κοινωνικῆς Πρόνοιας Φυματικῶν Τ.Τ.Τ., ἀνακεφαλαιοῦμεν προγενεστεράς ἐγκυκλίου ἡμῶν διαταγὰς περὶ τῶν ἐνσήμων τούτων καὶ παραθέτομεν ὑμῖν κατωτέρω ἐνιαίως ὁδηγίαν περὶ τοῦ χρόνου τῆς ὑποχρεωτικῆς καὶ μὴ τῶν ἐνσήμων τούτων ἐπικολλήσεως ἐπὶ τῶν ταχυδρομικῶν ἀντικειμένων καὶ τῶν ἐπ' αὐτῶν τελῶν τῶν εἰδικῶν τούτων ἐνσήμων

Ἡ ἐπικολλήσις τῶν ἐνσήμων τούτων εἶναι ὑποχρεωτικὴ διὰ τὰ ταχ. ἀντικείμενα ὡς ἀναφέρονται ταῦτα κατωτέρω ἀναλυτικῶς, ὡς καὶ διὰ πάντα τὰ ἐσωτερικὰ τηλήματα.

1) Ἀπὸ τῆς 23 Δεκεμβρίου μέχρι καὶ τῆς 6ης Ἰανουαρίου συμπεριλαμβανομένης.

2) Ἀπ τῆς Μεγάλης Δευτέρας, μέχρι καὶ τῆς Κυριακῆς τοῦ Θωμᾶ συμπεριλαμβανομένης.

3) Καθ' ὅλας τὰς ἡμέρας τοῦ ἔτους ἐπὶ τῶν ταχυδρ. δεμάτων τοῦ ἐσωτερικοῦ, ὡς ἐπίσης καὶ ἐπὶ τῶν τηλεγραφημάτων ἐσωτερικοῦ τῶν ΕΜΤ. καὶ τῶν ΚΥΤ. οὐχὶ δὲ καὶ ἐπὶ τῶν ΝΥΤ. τοιοῦτων.

Ἐπὶ πάσης ἀλληλογραφίας καὶ τῶν ἐπιταγῶν ἐσωτερικοῦ, ὡς καὶ ἐπὶ τῶν λοιπῶν ἐσωτερικῶν τηλ.)των τὸ ἐνσημον τοῦτο τυγχάνει προαιρετικὸν κατὰ τὰς λοιπὰς τοῦ ἔτους ἡμέρας.

Προαιρετικὸν ἐπίσης τυγχάνει καθ' ὅλον τὸ ἔτος διὰ τὴν ἀλληλογραφίαν καὶ τη(λ)ματα τοῦ ἐξωτερικοῦ.

Τὰ τέλη τῶν ἐνσήμων τούτων, τὰ ἐπικολλώμενα ἐπὶ τῶν διαφόρων ταχυδρομικῶν ἀντικειμένων καὶ τηλεγραφημάτων, ἔχουσι καθορισθῆ ὡς ἔπεται :

Λεπτὰ 10, ἐφ' ἐκάστης ἐπιστολῆς, δελταρίου, ἐπισκεπτηρίου, ἐγγράφου ὑποθέσεων καὶ δείγματος, προοριζομένου διὰ τὸ ἐσωτερικόν.

Λεπτὰ 20, ἐφ' ἐκάστης ἐπιταγῆς ἐσωτερικοῦ καὶ ἐπὶ παντὸς συστημένου, κατεπειγόντος καὶ ἐπιστολῆς μετὰ δεδηλωμένης ἀξίας, διὰ τὸ ἐσωτερικόν προοριζομένης.

Λεπτὰ 50, ἐφ' ἐκάστου δέματος διὰ τὸ ἐσωτερικόν καὶ ἐφ' ἑκάστου τηλεγραφήματος διὰ τὸ ἐσωτερικόν.

Ἐπὶ τηλεγραφημάτων με ἀπάντησιν πληρωμένην τὰ ὡς ἄνω ὀριζόμενα τέλη θὰ ἐπικολλῶνται εἰς διπλοῦν, ὑπὸ τοῦ ἀποστολέως.

Τὰ ἐπὶ τηλεγραφημάτων, δελτίων ἐπιταγῶν καὶ δελτίων δεμάτων, ἐπικολλώμενα εἰδικὰ ταῦτα ἔνσημα, ἀνεξαρτήτως τῆς διαγραφῆς αὐτῶν διὰ τοῦ χρονολογικοῦ σημάντρου, δεόν νὰ ἀχρηστεύονται καὶ διὰ ψαλιδισμού.

Τὰ ἀπαλλασσόμενα ταχυδρομικῶν καὶ τηλεγραφικῶν τελῶν ἀντικείμενα καὶ τηλεγραφήματα, ἀπαλλάσσονται καὶ τῆς καταβολῆς τῶν ἐνσήμων τούτων.

Ἐπιστολαί, δελτάρια, ἐπισκεπτήρια, ἔγγραφα ὑποθέσεων, καὶ δείγματα ἐντὸς τοῦ ἐσωτερικοῦ ἀποστελλόμενα, ἐὰν μὴ φέρωσι, πλὴν τοῦ συνήθους τέλους καὶ τὸ ὡς ἄνω πρόσθετον τοιοῦτον, θὰ θεωρῶνται ἀπροπλήρωτα καὶ συνεπῶς θὰ ὑποχρεοῦται ὁ παραλήπτης εἰς τὴν καταβολὴν τοῦ διπλάσιου τοῦ ἐλλείποντος τέλους, εἰσπραττομένου δι' ἐπικολλήσεως ὁμοίων ἐνσήμων Φυματικῶν Τ.Τ.Τ.

Ὅσον ἀφορᾷ τὰς συστημένας ἐπιστολάς, κατεπειγούσας, μετὰ δεδηλωμένης ἀξίας, ἐπιταγὰς, δέματα καὶ τηλεγραφήματα, εἰς περίπτωσιν μὴ ἐπικολλήσεως τοῦ ἀναλόγου τούτου ἐνσήμου, δὲν θὰ εἰσπράττεται διπλάσιον τέλος, ἀλλὰ μόνον ἀπλοῦν τοιοῦτον εἰς βᾶρος τοῦ ὑπαιτίου ὑπαλλήλου, ἐλεγχομένου ἐπιπροσθῆτως ἀρμοδίως, ὡς καὶ διὰ τὴν τυχὸν μὴ διαγραφὴν διὰ τοῦ χρονολογικοῦ σημάντρου καὶ ψαλιδισμόν αὐτῶν.

Ἡ ἀντικατάστασις τῶν ἐπὶ τῆς ἀνεπιδότου ἀλληλογραφίας ἐπικεκολλημένων ἐνσήμων τούτων, καθορίζεται διὰ τῆς ὑπ' ἀριθ. 225107)43)19-5-37 ἐγκυκλίου ἡμῶν διαταγῆς, δελτίον ΤΤΤ. ἀριθμὸς 10)1937.

Ἐν Ἀθήναις τῆ 12 Ἀπριλίου 1938.

Ὁ Ὑφυπουργός
Κ. ΝΙΚΟΛΟΠΟΥΛΟΣ

Τμήμα ΙΙ.

Αριθ. πρωτ. 185979)2.

Π ε ρ ί λ η ψ ι ε

Περὶ τοῦ περιοδικοῦ «Ὁ Ἕλλην ὑπερασπιστὴς τῆς πίστεως».

Πρὸς Ταχυδρομικὰ Γραφεῖα.

1. Ἡ ταχυδρόμησις τοῦ περιοδικοῦ «Ὁ Ἕλλην ὑπερασπιστὴς τῆς πίστεως» δὲν εἶναι ἐπιτετραμένη.

2. Τὰ ἐνδεχομένως κατατιθέμενα φύλλα τοῦ περιοδικοῦ τούτου θὰ ὑποβάλλωνται ἡμῖν.

3. Ἐνημερώσατε ἀναλόγως τὸν παρ' ὑμῖν πίνακα τῶν ἐντύπων, ὧν ἡ διὰ τοῦ ταχυδρομείου διαβίβασις εἶναι ἀπηγορευμένη (ἀρ. διαταγῆς 342975 τῆς 28-9-36).

Ἐν Ἀθήναις τῇ 2 Ἀπριλίου 1938.

Ὁ Ὑφυπουργὸς
Κ. ΝΙΚΟΛΟΠΟΥΛΟΣ

Τμήμα ΙΙ.

Αριθ. πρωτ. 185625)43.

Π ε ρ ί λ η ψ ι ε

Περὶ διατρήσεως γραμματοσήμων

Πρὸς Περιφερειακὰς Διευθύνσεις ΤΤΤ. Κεντρικὸν Ταχυδρομεῖον Ἀθηνῶν, Κεντρικὴν Διεύθυνσιν Κινητῶν Ταχυμείων.

Ἀνακινεῖται ὑμῖν, ὅτι συμφώνως πρὸς τὰς διατάξεις τοῦ ἀρθροῦ 15 τοῦ Νόμου 4581 ὡς ἐτροποποιήθη διὰ τοῦ ἀρθροῦ 11 τοῦ Νόμου 6243, ἐπετράπη ἡ διάτρησις κατὰ τὸ οἰκονομικὸν ἔτος 1938—39, δι' ἰδίων διατρητικῶν μηχανημάτων, τῶν γραμματοσήμων τῶν χρησιμοποιουμένων ὑπὸ τῶν κάτωθι Τραπεζῶν καὶ Ἀωνύμων Ἐταιρειῶν :

- 1) Τραπεζῆς τῆς Ἑλλάδος.
- 2) Ἀγροτικῆς Τραπεζῆς.
- 3) Ἑλληνικῆς Ἐταιρείας Κινητῶν Φόρδ ἐν Ἀθήναις.
- 4) Ἀωνύμου Βιομηχανικῆς Ἐταιρείας «Νάξος» ἐν Σύρῳ.

Ἐν Ἀθήναις τῇ 2 Ἀπριλίου 1938.

Ὁ Ὑφυπουργὸς
Κ. ΝΙΚΟΛΟΠΟΥΛΟΣ

Τμήμα ΙΙ.

Ἄριθ. πρωτ. 186501.

Περὶ ἐφοδιασμοῦ Κεντρικοῦ Ταχ. Ἀθηνῶν διὰ τοῦ εἰδικοῦ ἐν-
σήμευ Ταμείου Συντάξεων Μηχανικῶν καὶ Ἐργοληπτῶν
Δημοσίων Ἔργων.

Κεντρικὸν Ταχυδρομεῖον Ἀθηνῶν.

Διὰ ταῦταριθμοῦ ἡμῶν ἐγγράφου παρεκλήθη τὸ Ταμεῖον
Συντάξεων Μηχανικῶν καὶ Ἐργοληπτῶν Δημοσίων Ἔργων.
ὅπως χορηγήσῃ ἡμῖν παγίαν προκαταβολὴν τοῦ εἰδικοῦ αὐτοῦ
ἐνσήμου, ἀντιπροσωπεύουσα τὴν ἀξίαν τῶν δραχμῶν τριῶν
ἐκατομμυρίων (3.000.000), ἣν παρακαλοῦμεν ὅπως μεριμνή-
σῃτε καὶ παραλάβῃ ὁ ὑμέτερος Διαχειριστὴς ταχ. ἐνσήμων,
βάσει πρωτοκόλλου εἰς τριπλοῦν συντασσάμενου, ὡς ἐν τῷ ἄ-
νωτέρῳ ἐγγράφῳ πρὸς τὸ ἐν λόγῳ Ταμεῖον ὀρίζεται.

Ὁ ἀνεφοδιασμὸς ὑμῶν διὰ τῶν γραμμῶν τούτων θὰ ἐνεργ-
γῆται βάσει αἰτήσεων, ὡς τοιούτων χρησιμοποιηθησομένων
τῶν τριπλοτύπων ὑποδ. 10 κοινοῦ γραμματοσήμου.

Πρὸς τοῦτο θέλετε χρησιμοποιῆ ἴδιον τριπλότυπον βιβλίον
ὑποδ. 10, ὅπερ θὰ συμπληροῦται, κατὰ τὰ ἤδη κεκανονισμένα
καὶ θὰ ἐκπίπτεται καθ' ἐκάστην προμήθειαν ποσοστὸν 3 ο)ο,
ἀκριθῶς καθ' ὃν τρόπον διὰ τοὺς μεταπωλητὰς ταχυδρ. ἐν-
σήμων καὶ ὅπερ ποσοστὸν θὰ κατατίθεται αὐτούσιον εἰς τὸ
Ταμεῖον Εἰσπράξεων ὡς αἴσοδον τῆς Τ.Τ.Τ. ὑπηρεσίας, ἐκ
πωλήσεως ἐνσήμων Νομικῶν Προσώπων Δημοσίου Δικαίου,
βάσει τοῦ Ἀναγκαστικοῦ Νόμου 699)1937 ἀρθρον 1 παρά-
γραφος 1».

Καὶ τὰ τρία πανομοιότυπα τοῦ ὡς ἄνω τριπλοτύπου βιβλίου
θέλει κατὰ τὸν ἐλάχιστον ἐνεργούμενον ἐφοδιασμὸν προσωπο-
γράφῃ ἐκτὸς τῶν ὑπολόγων Διαχειριστῶν τῶν Ταμείων Κεν-
τρικοῦ Ταχ. Ἀθηνῶν καὶ Συντάξεων Μηχανικῶν καὶ Ἐργολη-
πτῶν Δημοσίων Ἔργων, καὶ ὁ Διευθυντὴς τοῦ Κεντρικοῦ
Ταχ. Ἀθηνῶν ἢ ὁ ἀναπληρωτὴς τούτου.

Τῶν ἀποκομμάτων τούτων, τὸ ἐν θὰ ὑποβάλληται ἡμῖν,
μετὰ τῆς ὑπὸ τοῦ ἐν λόγῳ Ταμείου χορηγουμένης ἡμῖν καθ'
ἐκαστον ἐφοδιασμὸν ἀποδείξεως παραλαβῆς τοῦ ἀντιτίμου τῶν
προμηθευομένων ἐνσήμων καὶ τοῦ διπλοτύπου εἰσπράξεως τοῦ
Ταμείου Εἰσπράξεων Ἀθηνῶν, διὰ τὸ κατατιθέμενον ὡς ἄνω
ποσοστὸν, καὶ δι' ἐπὶ ἀποδείξει ἀναφορᾶς διὰ τὸν προσήγοντα
ἐλεγχον, τὸ ἕτερον θὰ παραδίδεται εἰς τὸ ἐν λόγῳ Ταμεῖον
καὶ τὸ τρίτον ἦτοι τὸ στέλεχος θὰ τηρεῖται παρ' ὑμῖν ὡς
Διαχειριστικὸν στοιχεῖον.

Ἐν Ἀθήναις τῇ 2 Ἀπριλίου 1938.

Ὁ Ὑφυπουργὸς

Κ. ΝΙΚΟΛΟΠΟΥΛΟΣ

Κοινοποιήσις: Ταχ. Γραφεῖα.

Τμήμα ΙΙ.

Ἀριθ. 186502.

Π ε ρ ί λ η ψ ι ς

Περὶ ἐφοδιασμοῦ τῶν Περ. Διευθύνσεων καὶ ΤΤΤ. Γραφείων διὰ τοῦ εἰδικοῦ ἐνσήμου Ταμείου Συντάξεων Μηχανικῶν καὶ Ἐργοληπτῶν Δημοσίων Ἔργων.

Πρὸς Περιφερειακὰς Διευθύνσεις ΤΤΤ. καὶ Κεντρικὸν Ταχμεῖον Ἀθηνῶν.

Κατόπιν 1) τοῦ δημοσιευθέντος Ἀναγκαστικοῦ Νόμου ὑπ' ἀριθ. 699)1937, Δελτίου ΤΤΤ. ὑπ' ἀριθ. 11)1937. δι' οὗ ἐπιτρέπεται εἰς τὴν Ταχυδρομικὴν Ὑπηρεσίαν ὅπως ἀναλαμβάνη τὴν πώλησιν ἐνσήμων πρὸς τὸ κοινόν, διὰ λογαριασμὸν Νομικῶν Προσώπων Δημοσίου Δικαίου 2) τοῦ ἀπὸ 14 Ὀκτωβρίου π. ἔ. σχετικοῦ Β. Διατάγματος, Δελτίου ΤΤΤ. ὑπ' ἀριθ. 21)1937, 3) τῆς ὑπ' ἀριθ. 156462)43 κοινῆς ἀποφάσεως ἡμῶν καὶ τοῦ ἐπὶ τῶν Οἰκονομικῶν Ὑπουργοῦ. δι' ἧς ἀνατίθεται εἰς τὰ ΤΤΤ Γραφεῖα ἢ πώλησις τοῦ εἰδικοῦ ἐνσήμου τοῦ Ταμείου Συντάξεων Μηχανικῶν καὶ Ἐργοληπτῶν Δημοσίων Ἔργων τούτου ὄντος τριῶν κλάσεων ἤτοι δραχμῶν 3,25 καὶ 50, καθορίζομεν ὅπως ὁ διαχειριστὴς τῶν ταχυδρομικῶν ἐνσήμων τοῦ Κεντρικοῦ Ταχ. Ἀθηνῶν, ἐκ τῆς χορηγηθησομένης αὐτῷ ὑπὸ τοῦ ὡς ἄνω Ταμείου παγίας προκαταβολῆς τῶν ἐνσήμων τούτων, θέλει χορηγήσῃ ὁμοίως παγίαν προκαταβολὴν εἰς τὰς Περιφερειακὰς ΤΤΤ Διευθύνσεις, βάσει χρεωστικῶν ἀποδείξεων ὡς κάτωθι :

I Περιφερειακὴν ΤΤΤ. Διεύθυνσιν ἔνσημα ἀξίας δραχμῶν 300.000.

II Περιφερειακὴν ΤΤΤ. Διεύθυνσιν ἔνσημα ἀξίας δραχμῶν 120.000.

III Περιφερειακὴν ΤΤΤ. Διεύθυνσιν ἔνσημα ἀξίας δραχμ. 120.000.

IV Περιφερειακὴν ΤΤΤ. Διεύθυνσιν ἔνσημα ἀξίας δραχμ. 200.000.

V Περιφερειακὴν ΤΤΤ. Διεύθυνσιν ἔνσημα ἀξίας δραχμ. 200.000.

VI Περιφερειακὴν ΤΤΤ. Διεύθυνσιν ἔνσημα ἀξίας δραχμ. 250.000.

VII Περιφερειακὴν ΤΤΤ. Διεύθυνσιν ἔνσημα ἀξίας δραχμ. 300.000.

VIII Περιφερειακὴν ΤΤΤ. Διεύθυνσιν ἔνσημα ἀξίας δραχμ. 150.000.

IX Περιφερειακὴν ΤΤΤ. Διεύθυνσιν ἔνσημα ἀξίας δραχμ. 220.000.

Αί περιφερειακαὶ ΤΤΤ Διευθύνσεις, ὀφείλουσι νὰ ἐφοδιάσωσι παγίως τὰ ΤΤΤ Γραφεῖα τῆς περιφέρειᾶς αὐτῶν. διὰ τῶν ἐνσήμων τούτων βάσει χρεωστικῶν ἀποδείξεων παρ' αὐταῖς τηρουμένων, καὶ πρὸς τούτου καθορίζομεν ὡς ἐξῆς τὸ ποσὸν τῆς εἰς τὰ Γραφεῖα ταῦτα χορηγηθησομένης παγίας προκαταβολῆς, ἐπὶ τῆς ἀξίας αὐτῶν.

1) Ταχυδρομεῖα Θεσσαλονίκης, Πατρῶν καὶ Πειραιῶς ἀνά 20.000 δραχμῶν.

2) Λοιπὰ Ταχυδρομεῖα καὶ Κεντρ. ΤΤΤ Γραφεῖα ἀνά 10.000 δραχμῶν.

3) Α' τάξεως ΤΤΤ Γραφεῖα ἀνά 5.000 δραχμῶν.

4) Β' τάξεως ΤΤΤ Γραφεῖα ἀνά 3.000 δραχμῶν.

5) Γ' τάξεως ΤΤΤ Γραφεῖα ἀνά 1.000 δραχμῶν.

Ὁ ἀνεφοδιασμός τῶν Περιφερ. ΤΤΤ. Διευθύνσεων, ὅσον καὶ τῶν ΤΤΤ. Γραφείων, διὰ τῶν ἐνσήμων τούτων, θὰ ἐνεργεῖται ἐπὶ τῇ βάσει τῆς ἐκ τῶν προτέρων ἀποστολῆς τῆς ἀντιστοίχου ἀξίας τῆς δι' ἐγγράφου αἰτουμένης ἐκάστοτε ποσότητος, τοῦ εἰδικοῦ τούτου ἐνσήμου, δι' ἀτελοῦς ταχ. ἐπιταγῆς.

Ὁ ἀνεφοδιασμός τῶν ΤΤΤ. Γραφείων θὰ ἐνεργεῖται ἀποκλειστικῶς παρὰ τῶν οἰκείων αὐτῶν Περιφερειακῶν ΤΤΤ. Διευθύνσεων, τούτων δὲ παρὰ τοῦ Κεντρ. Ταχ. Ἀθηνῶν.

Τὰ ΤΤΤ Γραφεῖα, αἱ Περιφερειακαὶ ΤΤΤ Διευθύνσεις καὶ τὸ Κεντρικ. Ταχ. Ἀθηνῶν ὀφείλουσιν ἀνελλιπῶς νὰ ἐπενδύσωσι τὸ προῖόν τῆς πωλήσεως διὰ ποιούτων ἐνσήμων, ὥστε τούτο νὰ περιέρχεται ἀμέσως εἰς τὸ ἐνδιαφερόμενον Ταμεῖον.

Αἱ Περιφερειακαὶ Διευθύνσεις θὰ καταρτίσωσιν ἰδίαν μερίδα πιστοχρεώσεως εἰς τὸ παρ' αὐταῖς τηρούμενον βιβλίον ὑπολόγων διαχειριστῶν παγίας προκαταβολῆς, καὶ θὰ μεριμνῶσιν ὅπως κατὰ τὴν ἐκάστοτε μεταβολὴν ὑπολόγων συμπεριλαμβάνεται καὶ τὸ ποσὸν τοῦτο εἰς τὸ σχετικὸν πρωτόκολλον παραδόσεως καὶ παραλαβῆς, ὡς καὶ διὰ τὴν ἀνταλλαγὴν τῶν χρεωστικῶν ἀποδείξεων.

Κατὰ τὸν ἐκάστοτε διενεργούμενον ἔλεγχον ὑπὸ τῶν ΤΤΤ. Ἐπιθεωρητῶν, οὗτοι δέον νὰ λαμβάνωσι γνῶσιν τῶν διαχειρίσεων ἃς ἔχουσι τὰ πρὸς ἔλεγχον ΤΤΤ Γραφεῖα ἵνα ἀναφέρεται καὶ ἡ τοῦ εἰδικοῦ τούτου ἐνσήμου. εἰς τὰ παρ' αὐτῶν συντασσόμενα σχετικὰ πρωτόκολλα ἐλέγχου.

Ἐκάστη Περιφερειακὴ ΤΤΤ. Διεύθυνσις δέον νὰ συντάξῃ εἰς διπλοῦν πῖνακα τῶν ΤΤΤ. Γραφείων τῆς δικαιοδοσίας αὐτῆς εἰς ὃν νὰ ἐμφαίνεται τὸ ποσὸν τῆς χορηγηθείσης αὐταῖς παγίας προκαταβολῆς τοῦ ἐνσήμου τούτου. Τὸν ἓνα τούτων θέλει ὑποβάλλῃ ἡμῖν τὸν δὲ ἕτερον εἰς τὴν καθ' ἡμᾶς Διεύθυνσιν τῶν Ταχυδρομ. Ταμιευτηρίων, ἵνα ἔχωσι τοῦτον ὑπ' ὄψεωσιν, οἱ παρ' αὐτῇ εἰδικοὶ ΤΤΤ. Ἐπιθεωρηταί, κατὰ τὰς παρ' αὐτῶν ἐνεργουμένας Ἐπιθεωρήσεις τῶν ΤΤΤ. Γραφείων.

Τὰ ἐνσημα ταῦτα θὰ διατίθενται ὑπὸ τῶν ΤΤΤ. Γραφείων

εις τὸ κοινόν. ἐπὶ τῇ βάσει τῆς ὀνομαστικῆς αὐτῶν ἀξίας, ἣτις θὰ περιέρχεται ἀνεραία εἰς τὸν Διαχειριστὴν τοῦ Κεντρικοῦ Ταχ. Ἀθηνῶν διὰ τῶν Περιφερειακῶν ΤΤΤ. Διευθύνσεων.

Ὁ ἐφοδιασμός τῶν ἐν Ἀθήναις Τμηματικῶν ΤΤΤ. Γραφείων θὰ ἐνεργεῖται παρὰ τοῦ Κεντρικοῦ Ταχ. Ἀθηνῶν, βάσει τῶν ἀνωτέρω ὀριζομένων.

Καθοδηγήσατε Γραφεῖα δικαιοδοσίας ὑμῶν.

Ἐν Ἀθήναις τῇ 3 Ἀπριλίου 1938.

Ὁ Ὑφυπουργός
Κ. ΝΙΚΟΛΟΠΟΥΛΟΣ



Τμήμα II.

Ἀριθ. Πρωτ. 185891)2.

Περίληψις

Περὶ δρομολογίων Ἀεροπορ. Ἐταιρείας Λουφτχάνζα.

Πρὸς Ταχυδρ. Γραφεῖα Κρατίους.

Κατωτέρω κοινοποιούμεν δρομολόγια τῆς Ἀεροπορ. Ἐταιρείας Λουφτχάνζα ἰσχύοντα ἀπὸ 27 Μαρτίου ἐ. ἔ. μέχρι νεωτέρας Διαταγῆς.

Ἐν Ἀθήναις τῇ 2 Ἀπριλίου 1938.

Ὁ Ὑφυπουργός
Κ. ΝΙΚΟΛΟΠΟΥΛΟΣ

α) Γραμμὴ Ἀθηνῶν — Βερολίνου.

Δευτέρα Τετάρτη Παρασκευή	Τρίτη Πέμπτη Σάββατον		Δευτέρα Τετάρτη Παρασκευή	Τρίτη Πέμπτη Σάββατον
6.00	—	ΑΘΗΝΑΙ	—	19.10
7.25	—	ΘΕΣ/ΝΙΚΗ	—	17.45
7.45	7.45	ΘΕΣ/ΝΙΚΗ	17.25	17.25
9.15	9.15	ΣΟΦΙΑ	15.55	15.55
9.35	9.35	ΣΟΦΙΑ	15.35	15.35
10.10	10.10	ΒΕΛΙΓΡΑΔΙΟΝ	13.00	13.00
10.30	10.30	ΒΕΛΙΓΡΑΔΙΟΝ	12.40	12.40
12.05	12.05	ΒΟΥΔΑΠΕΣΤΗ	11.05	11.05
12.20	12.20	ΒΟΥΔΑΠΕΣΤΗ	10.50	10.50
13.20	13.20	ΒΙΕΝΝΗ	9.50	9.50
14.00	14.00	ΒΙΕΝΝΗ	9.30	9.30
16.30	16.30	ΒΕΡΟΛΙΝΟΝ	7.00	7.00

β) Γραμμή Βερολίνου — Ἀθηνῶν — Ἀφγανιστάν.

Παρασκευὴ		A	Τετάρτη	
09.30	ΒΕΡΟΛΙΝΟΝ		19.00	
05.30	ΒΕΛΙΓΡΑΔΙΟΝ		14.00	
06.00	ΒΕΛΙΓΡΑΔΙΟΝ		12.40	
11.00	ΑΘΗΝΑΙ		09.40	
11.30	ΑΘΗΝΑΙ		09.10	
13.40	ΡΟΔΟΣ		07.00	
14.40	ΡΟΔΟΣ		05.50	
18.30	ΔΑΜΑΣΚΟΣ		02.00	
19.30	ΔΑΜΑΣΚΟΣ		23.40	Τρίτη
00.10	ΒΑΓΔΑΤΗ		21.00	,
Σάββατον				
03.00	ΒΑΓΔΑΤΗ		18.50	,
06.36	ΤΕΧΕΡΑΝΗ		15.56	,
07.36	ΤΕΧΕΡΑΝΗ		13.56	,
13.50	ΧΕΡΑΤΙΟΝ		09.50	,
14.50	ΧΕΡΑΤΙΟΝ		08.50	,
17.50	ΚΑΜΠΟΥΛ		05.40	,

Τμήμα II.

Ἀριθ. πρωτ. 190625)2.

ΕΛΛΗΝΙΚΟ ΤΑΧΥΔΕΛΤΙΟ

Περὶ θερινῶν δρομολογίων τῆς I. A. L.

Πρὸς τὰ Ταχ. Γραφεῖα Κράτους.

1. Ἀπὸ 10ης Ἀπριλίου ἄρχονται ἰσχύοντα τὰ θερινὰ δρομολόγια τῆς Ἀεροπορικῆς Ἑταιρείας «Ἰμπεριάλ» τῆς γραμμῆς Λονδίνου—Ἰνδιῶν—Αὐστραλίας.

Συμφώνως πρὸς τὰ ἀνωτέρω δρομολόγια αἱ ἐξ Ἀθηνῶν καὶ δι' Ἰνδίας ἀναχωρήσεις τῶν Ἀεροπλάνων τῆς εἰρημένης Ἑταιρείας, θὰ λαμβάνωσι χώραν τὴν θὴν πρωϊνὴν ὥραν ἐκάστης Δευτέρας, Πέμπτης, Παρασκευῆς καὶ Σαββάτου, μετ' ἐπιβίβασιν τῶν ἀεροπλάνων εἰς Ἀλεξάνδρειαν, Παλαιστίνην, Ἰράκ ἀθημερόν, εἰς KARACHI Βρεττανικῶν Ἰνδιῶν τὸ ἑσπέρας τῆς ἐπομένης τῆς ἀναχωρήσεως, εἰς δὲ τὰ λοιπὰ γραφεῖα τῶν Βρεττανικῶν Ἰνδιῶν μετ' ἐπὶ τὴν Καλκούταν) κατὰ τὴν μεθεπομένην τῆς ἀναχωρήσεως.

Δι' Αὐστραλίαν θὰ μεταβιβάζωνται ἀεροποστολαὶ ἐξ Ἀθηνῶν κατὰ Δευτέραν καὶ Παρασκευὴν.

2. Ἀπὸ 13ης ἐπίσης Ἀπριλίου ἑ. ἑ. ἄρχονται θερινὰ δρομολόγια τῆς ἰδίας Ἑταιρείας πρὸς Ἀφρικὴν. Αἱ ἐξ Ἀθηνῶν ἀναχωρήσεις τῶν ἀεροπλάνων θὰ λαμβάνωσι χώραν τὴν θὴν

ώραν 30' ἐκάστης Κυριακῆς Πέμπτης καὶ Σαββάτου μὲ προσεγγίσεις εἰς Ἀλεξάνδρειαν, Κάϊρον αὐθιμερόν, εἰς Σουδάν, Κένυαν καὶ Οὐγάνδαν τὴν ἐπομένην τῆς ἀναχωρήσεως τῶν ἀεροπλάνων. Ἐπιπροσθέτως κατὰ Κυριακὴν καὶ Πέμπτην τὰ ἀεροπλάνα θὰ συνεχίζωσι πρὸς Ταγκανίκαν καὶ Μοζαμβίκην (ἄφιξις τὴν μεθεπομένην τῆς ἀναχωρήσεως), Βόρειον καὶ Νότιον Ροδεσίαν Νυαζάλανδ, Ἐνωσιν Νοτίου Ἀφρικῆς (ἄφιξις τὴν 4ην ἡμέραν ἀπὸ τῆς ἀναχωρήσεως).

3. Συμπληρωματικὰς πληροφορίας θέλετε ἐν καιρῷ λάβει διὰ τῆς ὑπηρεσιακῆς ἐνδύσεως «Ἐναέριον Ταχυδρομεῖον».

Ἐν Ἀθήναις τῇ 9 Ἀπριλίου 1938.

Ὁ Ὑφυπουργὸς
Κ. ΝΙΚΟΛΟΠΟΥΛΟΣ

Τμῆμα III

Ἀριθ. πρωτ. 190482)119.

Π ε ρ ῖ λ η ψ ι ς.

Περὶ κοινοποιήσεως Β. Δ. περὶ εἰσαγωγῆς μεταχειρισμένων εἰδῶν

Πρὸς ἅπαντα τὰ γραφεῖα τοῦ Κράτους τὰ ἐπιτελοῦντα Ὑπηρεσίαν Ἐξωτ. Δεσμάτων.

Ἐν συνεχείᾳ πρὸς τὴν ὑπ' ἀριθ. 271950)119 ἀπὸ 23)8) 37 ἡμετέραν ἐγγύχλον διαταγὴν περιληφθεῖσαν εἰς τὸ ὑπ' ἀρ. 16)1937 Δελτίον ΤΤΤ., ἀνακινούμεν ὑμῖν ὅτι κατόπιν τοῦ ἀπὸ 28)2)38 (Τ.Ε.Κ. 95 τεύχος Α') Βὸ Δ)τος περὶ συμπληρώσεως τοῦ ἀπὸ 27)2)37 τοιοῦτου δύναται νὰ ἐπιτραπῇ ἐξαιρετικῶς ἡ εἰσαγωγὴ ἐκ τοῦ ἐξωτερικοῦ διὰ ταχ(κῶν) δεσμάτων μεταχειρισμένων εἰδῶν ἐπενδύσεως, ὑποθήσεως καὶ κλινοστρωμνῆς ὡς ἐνδυμάτων ἐσωρούχων, ἀρβυλῶν κλινოსκεπομάτων εἰδῶν στρωμνῆς κλπ. καὶ ἀνευ πιστοποιητικοῦ ἀπολυμάνσεως τῆς ὑγιονομικῆς ἀρχῆς τοῦ τόπου προελεύσεως ἐφ' ὅσον τὰ ὡς εἴρηται εἶδη εὐρεθῶσι κατὰ τὸν ἐκτελωνισμὸν τῶν καθαρὰ.

Ἐν Ἀθήναις τῇ 13 Ἀπριλίου 1938.

Ὁ Ὑφυπουργὸς
Κ. ΝΙΚΟΛΟΠΟΥΛΟΣ

Τμήμα III.

Ἄριθ. πρωτ. 185220)119.

Π ε ρ ί λ η ψ ι ς

Περὶ διαβιβάσεως ἐξωτ. δεμάτων εἰς ἕτερα ταχ. γραφεῖα ἀντὶ τῶν ἀρχικῶν τοιούτων.

Πρὸς ἅπαντα γραφεῖα Κράτους.

Παρατηρήθη ὅτι ἕνα ταχ. γραφεῖα ὁσάκις διαβιβάσων εἰς ἕτερα τοιαῦτα πρὸς ἐπίδοσιν εἰς τοὺς δικαιούχους τὰ εἰς αὐτὰ ἀρχικῶς διαβιβαζόμενα ἐξωτερικὰ δέματα, παραλείπουν νὰ εἰδοποιῶσι ἐγκαίρως συμφώνως πρὸς τὰ κεκανονισμένα τὰ οἰκεία γραφεῖα ἐκτελωνισμοῦ δεμάτων ἵνα τὰ τελευταῖα ταῦτα ἐνεργῶσι τὴν δέουσαν πιστοχρέωσιν.

Ἐπειδὴ ἡ τοιαύτη παράλειψις συνεπάγεται οὐσιώδεις ἀνωμαλίας εἰς τὴν ἀπρόσκοπον διεξαγωγὴν τῆς ὑπηρεσίας τῶν γραφείων ἐκτελωνισμοῦ δεμάτων παραγγέλλομεν ὅπως πρὸς πρόληψιν δυσαρεστῶν συνεπειῶν εἰς βάρος παντὸς ὑπαίτιου γνωρίζητε ἀπαραγκλείτως καὶ ἐγκαίρως εἰς τὰ οἰκεία γραφεῖα ἐκτελωνισμοῦ δεμάτων πᾶσαν τυχόν διαβίβασιν ἐξωτερικοῦ δέματος εἰς ἕτερον ταχ. γραφεῖον πρὸς ἐπίδοσιν εἰς τὸν δικαιούχον. Εἰς τὴν σχετικὴν ἀναφορὰν δέον νὰ μνημονεύηται ἀπαραιτήτως πλὴν τοῦ ἀριθμοῦ τοῦ δέματος καὶ τοῦ νέου γραφείου διαβιβάσεως καὶ ὁ ἀριθμὸς τῆς τελωνειακῆς διασαφήσεως καὶ τοῦ δηλωτικοῦ.

Ἐν Ἀθήναις τῇ 4 Ἀπριλίου 1938.

Ὁ Ὑφυπουργὸς
Κ. ΝΙΚΟΛΟΠΟΥΛΟΣ

Τμήμα IV

Ἄριθ. πρωτ. 191447.

Π ε ρ ί λ η ψ ι ς.

Ὅπως ἐπιταγαὶ πρὸς Στρατιωτικούς Θεσσαλονίκης ἐκδίδωνται ἐπὶ Τμημ. ΤΤΤ. Γραφείου Λευκοῦ Πύργου.

ΤΤΤ. Γραφεῖα Ἐπιλαγῶν.

Παραγγέλλομεν ὅπως ἐφεξῆς, ἀπάσας τὰς ἐπιταγὰς τὰς ἀπευθυνόμενας πρὸς στρατιωτικούς ὑπηρετούντας εἰς Στρατιωτικὰς Μονάδας, Στρατιωτικούς Σχηματισμούς, Στρατιωτικὰς Ὑπηρεσίας καὶ Στρατιωτικὰ Καταστήματα τῆς πόλεως Θεσσαλονίκης, ἐκδίδητε ἐπὶ τοῦ Τμηματικοῦ ΤΤΤ. Γραφείου

Λευκού Πύργου Θεσσαλονίκης ἐγκλειόντες τάχως εἰς ἰδιό-
τερον φάκελλον.

Ἀξιόμην τὴν πιστὴν ἐφαρμαγὴν τῆς παρούσης.

Ἐν Ἀθήναις τῇ 12 Ἀπριλίου 1938.

Ὁ Ὑφυπουργὸς
Κ. ΝΙΚΟΛΟΠΟΥΛΟΣ

Τμῆμα IV.

Ἀριθ. πρωτ. 180226.

Περίληψις

Περὶ ἐπιταγῶν ἀγροτικῆς ἀσφαλείας.

Πρὸς τὰς περιφερειακὰς ΤΤΤ. Διευθύνσεις, Ταχυδρο-
μεῖα, Κεντρικὰ ΤΤΤ. γραφεῖα καὶ λοιπὰ Γραφεῖα
ἐπιτελοῦντα ὑληροσίαν ἐπιταγῶν.

Ἀνακοινοῦμεν ὑμῖν ὅτι διὰ τοῦ ὑπ' ἀριθ. 1010 Ἀναγκαστι-
κοῦ Νόμου «περὶ κώδικος Ἀγροτικῆς Ἀσφαλείας» δημοσιευ-
θέντος εἰς τὸ ὑπ' ἀριθ. 328 τεύχος α' τῆς 31-12-1937 φύλ-
λον τῆς Ἐφημερίδος τῆς Κυβερνήσεως καθωρίσθη διὰ μὲν τοῦ
ἄρθρου 29 ὅτι τὰ τέλη ἐκδόσεως τῶν ταχυδρομικῶν ἐπιτα-
γῶν δι' ἀποστολὴν μισθῶν καὶ λοιπῶν ἀποδοχῶν ὀργάνων τῆς
Ἀγροτικῆς ἀσφαλείας καταβάλλονται ὑπ' αὐτῶν κατὰ τὴν
ἐξόφλησιν τῆς ἐπιταγῆς, διὰ δὲ τοῦ ἄρθρου 60 ὅτι ταχυδρο-
μικαὶ ἐπιταγαὶ δι' ἀποστολὴν ἀποζημιώσεων κάτω τῶν 50
δραχμῶν ἐκδίδονται καὶ ἐξοφλοῦνται ἀτελῶς, προκειμένου δὲ
περὶ ἀποζημιώσεων ἄνω τῶν 50 δραχμῶν τὰ τέλη ἐκδόσεως
τῶν ταχυδρομικῶν ἐπιταγῶν καταβάλλονται ὑπὸ τῶν δικαιού-
χων κατὰ τὴν ἐξόφλησιν τῆς ἐπιταγῆς.

Κατόπιν τούτου ἐντελλόμεθα ὅπως ἀπὸ τῆς λήψεως τῆς
παρούσης, δέχησθε καὶ διαβιβάζητε ἀτελῶς ταχυδρομικὰς ἐπι-
ταγὰς δι' ὧν ἀποστέλλονται ποσὰ μέχρι δραχμῶν 50 δι' ἀπο-
ζημιώσιν ἀγροζημιῶν.

Αἱ ἀνωτέρω ἐπιταγαί, αἵτινες ἀπαλλάσσονται οὐ μόνον τοῦ
τέλους ἐκδόσεως, ἀλλὰ καὶ τοῦ τέλους τῆς κατ' οἶκον πλη-
ρωμῆς ἐπιταγῶν, συντάσσονται ἐπὶ τῶν συνήθων δελτίων ἀτε-
λῶν ἐπιταγῶν ὑποδ. ἀριθ. 60 δέον ὅμως ἐπ' αὐτῶν νὰ βεβαιῶ-
ται ὑπὸ τῆς ἀποστελλούσης τὸ ποσὸν Ἀρχῆς ὅτι τοῦτο ἀφορᾷ
ἀποζημιώσιν ἀγροζημιῶν.

Ἐπίσης ἐντελλόμεθα ὅπως τὰ τέλη τῶν ταχυδρομικῶν ἐπι-
ταγῶν, δι' ὧν ἀποστέλλονται ποσὰ ἀφορῶντα ἀγροζημιῶν ἄνω
τῶν 50 δραχμῶν ὡς καὶ τῶν δι' ὧν ἀποστέλλονται οἱ μισθοὶ
καὶ αἱ ἀποδοχαὶ τῶν ὀργάνων τῆς Ἀγροφυλακῆς εἰσπράττων-
ται οὐχὶ ὑπὸ τοῦ γραφείου ἐκδόσεως κατὰ τὴν κατάθεσιν τῆς
ἐπιταγῆς, ἀλλ' ὑπὸ τοῦ γραφείου πληρωμῆς παρὰ τῶν παρα-
ληπτῶν τῶν ἐπιταγῶν, ἐκπιπτόμενα ἐκ τοῦ ποσοῦ τῆς ἐπιτα-

γής, ἐφ' ἧς ἐπικολλάται ἰσόποσον γραμματόσημον διαγραφόμενον διὰ τοῦ χρονολογικοῦ σημαντροῦ τοῦ γραφείου πληρωμῆς καὶ ψαλιδιζόμενον δεόντως.

Εἰς τὸ τέλος τοῦτο δεόν νὰ ὑπολογίζηται καὶ εἰσπράττηται παρὰ τῶν παραληπτῶν καὶ τὸ τέλος τοῦ δελτίου τῆς ἐπιταγῆς ἐκ λεπτῶν 20 ἐπικολλωμένου ἐπίσης ἐπ' αὐτῆς ἰσοπόσου γραμματοσήμου κατὰ τ' ἄνωτέρω. Διὰ τὰς ἐπιταγὰς ταύτας θὰ εἰσπράττεται καὶ τὸ διδραχμον τέλος τῆς κατ' οἶκον ἐπίδοσεως ἐφ' ὅσον αὐταὶ ἐξαφλοῦνται οἴκοι τῆ μεσολοβήσει τῶν ἀστικῶν ἢ ἀγροτικῶν διανομῶν.

Αἱ τοιαῦται ἐπιταγαὶ συντάσσονται ἐπὶ δελτίου ἀτελοῦς ἐπιταγῆς ὑποδ. ἀριθ. 60 διαγραφομένης ἐξ αὐτοῦ τῆς λέξεως «Ἀτελής» καὶ τιθεμένου ἐμφανῶς τοῦ σημαντροῦ «Εἰσπρακτέον τέλος δραχ.» Ἐπὶ τῶν ἐπιταγῶν τούτων δεόν ἐπίσης νὰ βεβαιώται διὰ σχετικῆς πράξεως τῆς ἀποστελλούσης τὸ ποσὸν Ἀρχῆς ὅτι τοῦτο ἀφορᾷ ἀποζημιώσιν ἀγροζήμιας ἢ μισθῶν ἢ ἀποδοχῶν ὀργάνου Ἀγροφυλακῆς.

Αἱ ὡς ἄνω διατάξεις ἀφορουν μόνον τὰς ταχυδρομικῶς ἀποστελλόμενας ἐπιταγὰς, οὐχὶ δὲ καὶ τὰς τηλεγραφικὰς ταιαύτας ἢ τυχὸν ἐκδόσεις τῶν ὁμοίων συνεπάγεται τὴν προκαταβολὴν τῶν τε τηλεγραφικῶν καὶ ταχυδρομικῶν τελῶν.

Ἐὰν ὁ παραλήπτης ταιαύτης ἐπιταγῆς ἀρνηθῆ τὴν ἐξόφλησίν τῆς ἢ καίτοι εἰδοποιηθεῖς, δὲν προσῆλθε πρὸς ἐξαργύρωσίν τῆς κατὰ τὸ δέμηνον διάστημα τῆς ἰσχύος αὐτῆς καὶ ἐν γένει ἐὰν ἡ ἐπιταγὴ ἐπιστραφῆ εἰς τὸ γραφεῖον τῆς ἐκδόσεως δι' οἰανδήποτε δεδικοιολογημένην αἰτίαν ἐκ τῶν ἐν τῷ Κανονισμῷ ἀναφερομένων, τὰ τέλη τῆς ἐπιταγῆς ταύτης εἰσπράττονται παρὰ τῆς ἀποστειλάσης τὴν ἐπιταγὴν Ἀρχῆς κατὰ τὴν ἐξόφλησίν τῆς ὑπὸ ταύτης.

Ἀξιοῦμεν τὴν πιστὴν ἐφαρμογὴν τῆς παρούσης.

Ἐν Ἀθῆναις τῆ 2 Ἀπριλίου 1938.

Ὁ Ὑφυπουργὸς
Κ. ΝΙΚΟΛΟΠΟΥΛΟΣ

Τμῆμα IV

Ἀριθ. Πρωτ. 184627.

Π ε ρ ῖ λ η ψ ι ς.

Περὶ ἐκδόσεως ἐπιταγῶν ἀπευθυνομένων εἰς κατοίκους χωριῶν τινῶν τῆς νήσου Σαλαμίνας ἐπὶ ΤΤΤ γραφείου Ναυσταθμοῦ.

Πρὸς τὰ ΤΤΤ. γραφεῖα Ἐπιταγῶν.

Ἐντελλόμεθα ὅπως, τὰς ἐπιταγὰς τὰς ἀπευθυνομένας πρὸς παραλήπτας διαμένοντας εἰς τὰ χωρία καὶ συνοικισμοὺς τῆς νήσου Σαλαμίνας :

1) Κακῆς Βίγλας, 2) Αϊαντείου (Μοῦλκι), 3) Ἀμπελακίων, 4) Σελληνίων, 5) Καματεροῦ, 6) Συνοικισμοῦ Προσφύγων Σαλαμίνος, 7) Ὑπαπαντῆς καὶ 8) Ἀγίου Λαυρεντίου, ἐκδίδητε οὐχὶ ἐπὶ τοῦ ΤΤΤ γραφείου Σαλαμίνος, ὡς μέχρι τοῦδε, ἀλλὰ ἐπὶ τοῦ ΤΤΤ γραφείου Ναυστάθμου.

Ἐν Ἀθήναις τῇ 2 Ἀπριλίου 1938.

Ὁ Ὑφυπουργὸς
Κ. ΝΙΚΟΛΟΠΟΥΛΟΣ

Τμῆμα IV.

Ἀριθ. πρωτ. 182650.

Π ε ρ ῖ λ η ψ ῖ ς

Ὅρισμός τιμῆς Γαλλικοῦ φράγκου πρὸς δραχμ. 3,25 ἀπὸ 1)4)38 διὰ τὴν πληρωμὴν ἐπιταγῶν ἐξωτερικοῦ.

Περιφερειακὰς Τ.Τ.Τ. Διευθύνσεις καὶ Τ.Τ.Τ. Γραφεῖα

Ἐπὶ αἰγῶν.

(Ἐκoinοποιήθη)

Ἀπὸ πρώτης (1ης) Ἀπριλίου 1938 τιμὴ Γαλλικοῦ φράγκου διὰ πληρωμὴν ἐπιταγῶν ἐξωτερικοῦ δραχμαὶ τρεῖς καὶ λεπτὰ εἴκοσι πέντε (3,25).

Ἐν Ἀθήναις τῇ 2 Ἀπριλίου 1938.

Ὁ Ὑφυπουργὸς
Κ. ΝΙΚΟΛΟΠΟΥΛΟΣ

Τμῆμα IV

Ἀριθ. πρωτ. 182651.

Ὅρισμός τιμῆς Γαλλικοῦ φράγκου πρὸς δραχμὰς 3.30 ἀπὸ 5)4)38 διὰ τὴν πληρωμὴν ἐπιταγῶν ἐξωτερικοῦ.

Πρὸς Περιφερειακὰς ΤΤΤ. Διευθύνσεις καὶ ΤΤΤ. Γραφεῖα Ἐπιταγῶν.

(Ἐκoinοποιήθη)

Ἀπὸ πέμπτης (5) Ἀπριλίου 1938 τιμὴ Γαλλικοῦ φράγκου διὰ πληρωμὴν ἐπιταγῶν ἐξωτερικοῦ δραχμαὶ τρεῖς καὶ λεπτὰ τριάκοντα (3.30).

Ἐν Ἀθήναις τῇ 4 Ἀπριλίου 1938.

Ὁ Ὑφυπουργὸς
Κ. ΝΙΚΟΛΟΠΟΥΛΟΣ

Β'. ΤΗΛΕΦ. - ΤΗΛΕΓΡ. ΕΚΜΕΤΑΛΛΕΥΣΕΩΣ

Γραφείον 'Υφυπουργού.

Αριθ. πρωτ. 179467.

Περίληψις

Περί περιορισμού υπηρεσιακῶν τηλεγραφημάτων.

Πρὸς ἀπάσας τὰς ΤΤΤ. Ὑπηρεσίας.

Ἀφορμὴν λαμβάνω ἐκ τῆς ὑποβληθείσης μοι, καταστάσεως τῶν κατὰ τὸ τελευταῖον ἔτος διαδρασθέντων τηλεγραφικῶς ἐγγράφων, ἐξ ἧς καταστάσεως ἐμφαίνεται, ὅτι ἐπιβαρύνουμεν τὴν τηλεγραφικὴν ἀνταπόκρισιν περισσότερο ἀπὸ κάθε ἄλλο Ὑπουργεῖον καὶ κάθε ἄλλην Ὑπηρεσίαν καὶ δὴ κατὰ ποσοστὸν πολλαπλάσιον τῆς παρὰ τούτων ἐπιβαρύνσεως.

Τὸ Ὑπουργεῖον ἔκαμεν ὀρθολογικὸν ἀγῶνα πρὸς τὰ λοιπὰ Ὑπουργεῖα καὶ λοιπὰς Δημοσίας Ὑπηρεσίας διὰ τὸν περιορισμὸν τῶν υπηρεσιακῶν τηλεγραφημάτων τῶν καὶ τοῦτο μὲ τὸν σκοπὸν ὅπως ἀνακουφισθῶσιν οἱ παρὰ τοῖς τηλεγραφικοῖς μηχανήμασι ἀπασχολούμενοι ὑπάλληλοι μίᾳς ἐπαχθοῦς πράγματι δι' αὐτοὺς ἐντατικῆς ἐργασίας.

Τὸ Ὑπουργεῖον προσέτι δὲν ἐδίστασε νὰ καταλογίσῃ τὸ ἀντίτιμον τηλεγραφημάτων, ἅτινα ἠδύνατο νὰ ἀποσταλῶσιν ὡς ἐγγράφα, εἰς στρατιωτικοὺς καὶ ἄλλους ἀνωτέρους δημοσίους ὑπάλληλους καὶ ἐν τέλει ἐπέτυχεν ἐν μέρει εἰς τὴν προσπάθειάν του ταύτην.

Θεωρῶ ὅμως ἀδικοιολόγητον τὴν ὡς ἂν ἐνέργειαν τῶν Ὑπηρεσιῶν τοῦ Ὑπουργείου αἵτινες ἀνεβίβασαν τὸ ποσὸν τῶν διαδρασθέντων κατὰ τὸ τελευταῖον ἔτος λέξεων εἰς 14.000.000.

Βαθυτέρα ἐξέτασις τοῦ ζητήματος μὲ ἀγει εἰς τὴν σκέψιν ὅτι τοῦτο σημαίνει ἑλλειψιν συναδελφικῆς ἀλληλεγγύης, ἑλλειψιν ἐνδιαφέροντος πρὸς συναδέλφους τῶν ἀσχολουμένων εἰς τὴν πλῆον κοπιώδη ἐργασίαν.

Ἀξιῶ τὸν περιορισμὸν τῶν υπηρεσιακῶν τηλ)τῶν εἰς τὸ ἐλάχιστον, δηλῶ δὲ ὅτι θὰ παρακολουθήσῃ ὁ ἴδιος τὴν τοιαύτην προσπάθειαν καὶ ὅτι θὰ προβῶ εἰς καταλογοισμούς τηλ)τῶν τῶν ὁποίων τὸ περιεχόμενον δὲν ἠθελεν κρίνει ὁ ἴδιος ὡς ἀπολύτως καὶ ἐξαιρετικῶς ἐπιείγον.

Μόνον αὐτὰ τὰ δύο χαρακτηριστικὰ δύνανται νὰ δικαιολογηθῶσιν τὴν ἀποστολὴν τηλεγραφήματος.

Οἰκονομικῶς γοαρφεῖον, εἰς ὃ ἔλθῃ τηλεγράφημα μὴ πληροῦν τοὺς ἀνωτέρω γοαρφους, ἐντέλλεται νὰ τὸ ἀποστείλῃ ταχυδρομικῶς ἐν ἀντιγράφῳ εἰς τὸ ἰδιαιτερόν μου γοαρφεῖον ἵνα ἐπιλαμβάνωμαι αὐτοπροσώπως τοῦ ζητήματος τούτου.

Ἐν Ἀθήναις τῆ 4 Ἀπριλίου 1938.

Ὁ Ὑφυπουργὸς

Κ. ΝΙΚΟΛΟΠΟΥΛΟΣ

Τμήμα Ι.

Αριθ. Πρωτ. 179462.

Περίληψις

Τροποποιήσεις Τηλεγρ. Τιμολογίου.

Πρὸς Κεντρικὸν Τηλ)φείον καὶ Γραφεῖα Κράτους, Ραδιοτηλ)κοὺς σταθμοὺς Βάρην, Χίον, Κέρκυραν.

Ἀνακοινοῦμεν ὑμῖν ὅτι δεόν νὰ ἐπενεχθῶσιν αἱ κάτωθι τροποποιήσεις ἐν τῷ Τηλεγραφικῷ Τιμολογίῳ.

α) Ἐν σελίδι 43 ν' ἀντικατασταθῶσι τὰ ἔναντι τῶν *Autres Bureaux* τῆς *Haiti* ἐμφαινόμενα δι' ἀμφοτέρων τῶν ὁδῶν τέλη διὰ τῶν νέων τοιούτων 1,23.

Τὸ νέον τοῦτο τέλος θὰ εἰσπράττεται ἀπὸ 1ης Μαΐου ἐ. ἔ.

Ἐν Ἀθήναις τῇ 15 Ἀπριλίου 1938.

Ὁ Ὑφυπουργὸς
Κ. ΝΙΚΟΛΟΠΟΥΛΟΣ

Τμήμα Ι.

Αριθ. πρωτ. 353896.

Περίληψις **ΕΛΛΗΝΙΚΟ**

Περὶ ὠρῶν συνεργασίας τῶν Τηλ)φείων πρὸς ἄλληλα.

Πρὸς Περιφερειακὰς *ΤΤΤ* Διευθύνσεις, *Κεντρικὸν Τηλ. Ἀθηνῶν*, ἅπαντὰ τὰ *ΤΤΤ* Γραφεῖα.

Ἐκ τῶν εἰς ἐκτέλεσιν τῆς ὑπ' ἀριθ. 303378 ἡμετέρας ἐγκυκλίου π. ἔ., ὑποβληθέντων στοιχείων ἐπὶ τῆς τηλεγραφ. ἐπαφῆς τῶν γραφείων τοῦ Κράτους πρὸς ἄλληλα προέκυψαν τὰ ἐπόμενα. Τὰ πλείστα τῶν τηλεγραφείων ἔρχονται εἰς ἐπαφὴν ἀνὰ δύορον ἕνια δὲ καὶ ἀνὰ τρίωρον. Σπάνιαι ἀτυχῶς εἶναι αἱ περιπτώσεις συνεργασίας ἀνὰ ὄραν, μόνον δὲ ἐν Κρήτῃ δὲν ὑπάρχουσι ὄραι ὠρισμένοι πρὸς συνεργασίαν ἀλλ' αὕτη διεξάγεται ἀναλόγως τῶν ἐμφανιζομένων ἀναγκῶν. Ἐκ τοῦ λόγου τούτου ἡ ἐπερχομένη εἰς τὰ τηλ)τα καθυστέρησις φθάνει μέχρι καὶ 5 ὠρῶν, ἐπὶ περιπτώσεων μεσολαβήσεως τῆς μεσημβρινῆς διακοπῆς τῶν γραφείων. Ἡ αἰτία τῆς τοιαύτης ἀραιᾶς συνεργασίας δὲν ὀφείλεται πάντοτε εἰς ἀνεπάρκειαν προσωπικοῦ ἢ τεχνικῶν μέσων. Ὁ καθορισμὸς ἀραιῶν ὠρῶν κατὰ τὸ πλείστον πηγάζει ἐκ τῆς ἐσφαλμένης ἀντιλήψεως ὅτι ἡ ἀφίξις ἐνὸς τηλ)ματος εἰς τὸν προορισμὸν του μετὰ τετράωρον ἢ τρίωρον ἱκανοποιεῖ τὰς ἐπιδιώξεις τῆς τηλ)κῆς ὑπηρεσίας.

Ἐπειδὴ ἀντιθέτως φρονοῦμεν ὅτι, κατὰ τὴν σημερινὴν μάλιστα περίστασιν ὁ Τηλέγραφος ἔχει ἀνάγκη νὰ ἀντεπεξέλθῃ

διὰ παντός μέσου κατὰ τῶν νεωτέρων ἀνταγωνιζομένων τούτων μέσων (Τηλεφώνου, ἀεροπλανοῦ, αὐτοκινήτου) τὸ κυριώτατον δὲ μέσον εἶναι ὄχι ἡ ἀπλή μεταφορὰ τῶν τηλ.)μάτων ἀπὸ τόπου εἰς τόπον ἀλλὰ πρὸ παντός ἢ ὡς οἰόντε ταχύτερα διεκπεραίωσις τοῦ ἔργου τούτου, ὅπερ τῷ διαπιστεύεται ὑπὸ τοῦ κοινοῦ, παραγγέλλομεν ὅπως τόσον αἱ ἐπὶ κεφαλῆς τῶν γραφείων ὑπηρεσίαι ὅσον καὶ αὐτὰ ταῦτα τὰ Τηλεγραφεία τοῦ Κράτους, ἔχωσι ὑπ' ὄψει ὅτι.

α) Κατ' ἀρχὴν ὧραι πρὸς διαμοιρῆν τῶν τηλ.)μάτων δὲν θὰ πρέπη νὰ ὑφίστανται, ἀλλὰ πᾶν τηλ.)μα κατατιθέμενον ὀφείλει νὰ μεταδιδοθῆ πρώτη εὐκαιρία εἰς τὸν προορισμὸν του.

β) Ὅπου διὰ τοῦ αὐτοῦ σύρματος διαμειβεταὶ ἀνταπόκρισις πλείονων τοῦ ἑνὸς γραφείου αἱ καθορισθῆσόμεναι ὧραι συνεργασίας ἐκ περιτροπῆς δὲν θὰ ἀπέχωσιν ἀλλήλων περισσότερον τοῦ ἡμῶρου, ἀδικαιολογήτως, χωρὶς ἐκ τούτου νὰ ἀποκλειηται ἡ ἀνταλλαγὴ τηλ.)μάτων καὶ συντομώτερον, ἀργούσης τῆς γραμμῆς.

γ) Ἡ διαβατικὴ ἀνταπόκρισις θὰ παύσῃ νὰ θεωρῆται ὅτι δικαιούται ἀλλοίας διαχειρίσεως ἐναντὶ τῆς τοπικῆς τοιαύτης, ἀλλὰ θὰ μεταβιβάσῃται ἀναλόγως τῆς ὧρας καταθέσεως ἀναμῆ μετὰ τῆς τοπικῆς. Κατ' ἐξαιρέσειν κατὰ τὰς συνεργασίας τοῦ Κεντρικοῦ Τηλεγραφείου Ἀθηνῶν μετὰ τῶν Κεντρ. Τ.Τ. Γραφείων καὶ τούτων πρὸς ἀλλήλα ἢ μετὰ γραφείων συνεχοῦς ἡμερινῆς λειτουργίας.

Τὰ ὑπάρχοντα ἐκατέρωθεν τηλ.)ματα διὰ γραφεῖα μετὰ διακεκομμένης λειτουργίας θὰ διαμειδωνταὶ κατὰ προτίμησιν, εἰς τρόπον ὥστε νὰ δύνανται ἐν συνεχείᾳ νὰ μεταβιβασθῶσιν εἰς τὰ τελευταῖα ταῦτα γραφεῖα πρὸ τῆς ἐκ τῶν γραφείων τούτων ἀποχωρήσεώς τῶν ὑπαλλήλων.

δ) Ἡ ἐπίδοσις τῶν τηλ.)μάτων θὰ λαμβάνῃ ἐπίσης χώραν κατὰ τὸ δυνατόν συντομώτερον μετὰ τὴν ἀφίξιν αὐτῶν εἰς τρόπον ὥστε νὰ μὴ παρατηρῆται τὸ ἄτοπον, τῆς ἐπίδοσεως τηλεγράφου μετὰ τριῶρον ἀπὸ τῆς ἀφίξεώς του καίτοι ἀπητήθη μόλις μία ὥρα ἵνα φθάσῃ τούτο ἐξ Ἀμερικῆς εἰς Ἑλλάδα.

Ἀξιοῦμεν ὅπως καταβληθῆ πᾶσα προσπάθεια ἵνα ἡ ἐμπιστοσύνη τοῦ κοινοῦ ἐπὶ τοῦ Τηλεγράφου ἀποκατασταθῆ τὸ ταχύτερον διὰ τῆς ἐπακρίβους ἐφαρμογῆς τῆς παρουσίας, μὴ παραλειπομένων καὶ τῶν αἰφνιδιαστικῶν εἰσέτι ἐλέγγων.

Διὰ πᾶσαν ἀδικαιολόγητον ἐφεξῆς καθυστέρησιν τηλ.)μάτων ἐν τε τῇ μεταβιβάσει καὶ τῇ ἐπίδοσει θέλει ἀσκήσθαι αὐστηρῶς ὁ ἐλεγχος οὐχὶ μόνον κατὰ τῶν οἰκείων ὀργάνων διαχειρίσεώς των ἀλλὰ καὶ κατὰ τῶν ἐντεταλμένων μὲ τὸν ἐλεγχον τοῦ ἔργου τούτων.

Ἐν Ἀθήναις τῇ 13 Ἀπριλίου 1938.

Τμήμα Ι.

Αριθ. Πρωτ. 187605.

Π ε ρ ί λ η ψ ι ς.

«Περὶ καταργήσεως τοῦ ὑποδ. Γ' ἀφικνουμένων τηλ)μάτων».

Πρὸς τὴν VI Περιφερειακὴν ΤΤΤ. Διεύθυνσιν Πάτρας.

Ἐπὶ τῆς ὑπ' ἀριθ. 8165 ἐ. ἑ. ὑμετέρας ἀναφορᾶς ἀνακοινοῦμεν ὅτι, ἐπὶ τῇ προβλέψει ὅτι μέχρι τῆς θέσεως εἰς ἰσχὴν τοῦ Τηλεγραφικοῦ Κανονισμοῦ, περατουμένου κατ' αὐτάς, ἐν ἄρθρῳ 486 τοῦ ὁποίου διαλαμβάνεται ὁ τρόπος διαχειρίσεως τῶν ἀφικνουμένων τηλεγραφημάτων ὑπὸ τῶν γραφείων Β' καὶ Γ' τάξεως θὰ ἐξήρκει τὸ ἀπόθεμα τοῦ ἐντύπου ὑποδ. Γ' δὲν ἐνεκρίθη ἢ ἀνατύπωσις τούτου.

Ἡδὴ τοῦ ἐντύπου τούτου διατεθέντος δι' ἄλλον σκοπὸν τὰ χρησιμοποιοῦντα τὸ ἐντυπον Γ' γραφεῖα τῆς δικαιοδοσίας ὑμῶν ὡς καὶ ἅπαντα τὰ ποιαῦτα γραφεῖα τοῦ Κράτους πρὸς ἃ κοινοποιεῖται ἢ παροῦσα ἐφεξῆς τὰ ἀφικνούμενα τηλ)τα θὰ καταχωρῶσιν ἀπ' εὐθείας εἰς τὸ βιβλίον ὑποδ. Θ', ὅπερ θὰ χρησιμεύῃ καὶ ὡς βιβλίον διανομῆς τῶν τυχόν ἀποθέτων βιβλίων Γ' καταχωρήσεως ἀφικνουμένων ἐπιστρεφόμενων εἰς τὴν Γενικὴν Ἀποθήκην Ὑλικῶν. Τὰ χρησιμοποιοῦντα τὸ ὑποδ. Λ πρὸς διανομὴν τῶν τηλ)των γραφεῖα θὰ ἐξακολουθήσωσι τὴν ἀπ' εὐθείας καταχώρησιν εἰς αὐτὸ τῶν ἀφικνουμένων ὡς καὶ πρότερον.

Ἐν Ἀθήναις τῇ 12 Ἀπριλίου 1938.

Ἐντολῇ Ὑπουργοῦ

Ὁ Διευθυντὴς
Δ. ΧΡΟΝΟΠΟΥΛΟΣ

Κοινοποιήσις : Τηλ. Ὑπηρεσίας

Τμήμα Ι.

Αριθ. Πρωτ. 179445.

Π ε ρ ί λ η ψ ι ς

Περὶ τῆς μετὰ φειδοῦς χρήσεως τῶν ἐντύπων ὑποδ. Ε' καὶ ΣΤ'.

Πρὸς τὰς Περιφερειακὰς ΤΤΤ Διευθύνσεις καὶ ἅπαντα ΤΤΤ. Γραφεῖα Κράτους.

Ἐπειδὴ λόγῳ ἐλλείψεως παρὰ τῷ Ἐθνικῷ Τυπογραφείῳ χάρτου θὰ ἐπιβραδυνθῇ ἢ ἐκτύπωσις τῶν ἐντύπων ὑποδ. Ε'

καὶ ΣΤ' (ἀφικνουμένων καὶ διαβατικῶν τηλεγραφημάτων), συνιστῶμεν τὴν μετὰ μεγίστης φειδοῦς χρῆσιν τῶν ἐντύπων τούτων, ἐπιφυλλασσόμενοι νὰ ἐλέγξωμεν πάσαν μὴ δικαιολογούμενην ἐκ τῆς κινήσεως γενομένην κατανάλωσιν, δι' ἣν θὰ ζητηθῶσιν εὐθὺς παρὰ τῶν προϊσταμένων τῶν γραφείων, οὐς καθιστῶμεν προσωπικῶς ὑπευθύνους. Τῆς ἀφορμῆς δὲ ταύτης ἐπιλαμβάνομεθα ἵνα γενικῆν σύστασιν ἀπευθύνωμεν ὅτι ὑποχρέωσιν ἀποτελεῖ ἡ προσπάθεια παντὸς ὑπαλλήλου καὶ δημοσίου ὑπαρέτου εἰς τὴ νὰ μεριμνᾷ διὰ τὴν ἐπίτευξιν πάσης δυνατῆς οἰκονομίας παντὸς ὕλικου τοῦ Δημοσίου. Τοιαύτη προσπάθεια, παρὰ πάντων γιγνομένη, ἀνκωμωσέτητος θὰ μᾶς φέρῃ οἰκονομίαν καὶ περιστολὴν δαπανῶν ὧν τόσων ἔχομεν ἀνάγκην.

Ἐλπίζω ὅτι τὸ πνεῦμα τῆς παρούσης θέλει δεόντως κατανοηθῆ καὶ ὅτι πάντως θὰ μὲ συντρέχητε ὥστε εἰς τὸ τέλος τοῦ ἔτους νὰ παρουσιάσωμεν ἕν σάβαρον ἀποτέλεσμα.

Ἐν Ἀθήναις τῇ 5 Ἀπριλίου 1938.

Ὁ Ὑφυπουργὸς
Κ. ΝΙΚΟΛΟΠΟΥΛΟΣ

Τμήμα Β

Ἀριθ. Πρωτ. 188571.

Περὶ ληψίς.

Περὶ Τηλεφ. προσλήψεως μετ' ἐκτάκτου ἐπιδόσεως.

Πρὸς τὴν περιφερειακὴν ΤΤΤ. Διεύθυνσιν Θεσσαλονίκης

Ἐπὶ τοῦ ὑπ' ἀριθ. 55737 ἐ. ἔ. ἐρωτήματός σας γνωρίζομεν ὑμῖν τὰ ἑξῆς :

Ὅσακις τηλεφ. πρόσκλησίς τις ἀπευθύνεται εἰς πρόσωπον διαμένον ἐκτὸς τῆς περιμέτρου τῆς ζώνης τῆς δωρεάν διανομῆς (σχεδίου πόλεως), ὀφείλει ὁ καταθέτης ταύτης νὰ καταβάλλῃ τὴν δαπάνην ἐκτάκτου ἐπιδόσεως κατὰ τὰ ἰσχύοντα περὶ τηλ.μάτων. Ἐὰν ἡ δαπάνη αὕτη δὲν καταβληθῆ καὶ ἡ ἐπίδοσις τῆς πρόσλήψεως διὰ τῶν συνήθων μέσων διανομῆς εἶναι ἀνέφικτος τότε ἡ συνδ)ξις θὰ ματαιοῦται ὑπαιτιότητι καλουμένου.

Ἐν Ἀθήναις τῇ 11 Ἀπριλίου 1938.

Ἐντολῇ Ὑπουργοῦ
Ὁ Διευθυντὴς
Δ. ΧΡΟΝΟΠΟΥΛΟΣ

Κοινοποιήσις : Τ.Τ.Τ. Ὑπηρεσίας.

Τμήμα II.

Αριθ. Πρωτ. 186904.

Περίληψις

Ἐπέκτασις διεθνούς τηλεφ. ἀνταποκρίσεως εἰς Σερβικὴν πόλιν
Πρὸς τὰ Ὑπεραστικά Τηλεφων. Κέντρα 1) Ἀθηνῶν, 2)
Θεσσαλονίκης.

Ἀνακοινοῦμεν ὑμῖν ὅτι ἀπὸ λήψεως τῆς παρουσίας ἡ Σερ-
βικὴ πόλις Ljubljana θὰ γίνῃ δεκτὴ εἰς τὴν μετὰ τῆς Σερ-
βίας διεξαγομένην τηλεφωνικὴν ἀνταπόκρισιν.

Ἡ πόλις αὕτη ἀνήκει εἰς τὴν τρίτην Σερβικὴν ζώνην με-
ἀντιστοιχοῦν τελικὸν Σερβικὸν τέλος φρ. χρ. τέσσαρα καὶ εἴ-
κοσι ἑκατοστὰ (φρ. 4.20).

Ἐν Ἀθήναις τῇ 12 Ἀπριλίου 1938.

Ἐντολῇ Ὑπουργοῦ
Ὁ Διευθυντὴς
Δ. ΧΡΟΝΟΠΟΥΛΟΣ

Κοινοποιήσις: Τ.Τ.Τ. Ὑπηρεσίας.

ΦΙΛΟΤΕΛΙΚΟ

Δ'. ΤΕΧΝΙΚΗΣ ΔΙΕΥΘΥΝΣΕΩΣ

ΜΟΥΣΕΙΟ.

Τμήμα I.

Αριθ. Πρωτ. 186822.

Περίληψις

Περὶ ἰσχύος ἐπὶ τρίμηνον μόνον ἐκδιδομένων δελτίων
ταυτότητος ἐργατῶν Συνεργείων.

Πρὸς Ὑφυπουργεῖον Δημοσίας Ἀσφαλείας

Ἐχομεν τὴν τιμὴν νὰ γνωρίσωμεν ὑμῖν, ὅτι ἀπὸ τινος χρό-
νου ἐφ' ὀλοκλήρου τοῦ δικτύου τῆς χώρας καὶ συχνότερον ἐν
Ἀττικῇ σημειοῦνται διακοπαὶ κυρίως χαλκίνων τηλεφρ. καὶ
τηλεφ. ἀγωγῶν ὡς καὶ χαλκίνων τοιούτων διαφόρων καλω-
δίων ὑπὸ μολύβδινον περίβλημα ὑπὸ κακοποιῶν χρησιμοποιούν-
των πρὸς τοῦτο εἰδικὰ ἐργαλεῖα δι' ἄνοδον αὐτῶν ἐπὶ τῶν στύ-
λων τῶν ἡμετέρων ΤΤ ἀρτηριῶν καὶ ἀποκοπὴν τῶν ἄνω
ἀγωγῶν.

Ἀρκετοὶ τῶν τοιούτων κακοποιῶν κατὰ καιροῦς διετέλεσαν
ἕκτακτοι ἐργάται ΤΤ Γραμμῶν, εἶχον δ' ἐφοδιασθῆ διὰ δελ-

τιών ταυτότητος τῶν καθ' ἡμᾶς κατὰ τόπους τεχνικῶν Ὑπηρεσιῶν, ἅτινα οὗτοι ὑπὸ διαφόρους προφάσεις δὲν παρέδωσαν αὐταῖς μετὰ τὴν ἐκ τῆς Ὑπηρεσίας ἀπομάκρυνσίν των καὶ ἤδη ἐπιδεικνύουν ταῦτα εἰς τ' ἀστυνομικὰ ὄργανα, ὅσαίς συλλαμβάνονται παρὰ τούτων οὗτοι ἐπ' αὐτοφώρῳ εἴτε καθ' ὁμάδας, εἴτε μεμονωμένους καὶ οὕτω παραπλανῶσι ταῦτα διαφεύγοντες τὴν σύλληψιν.

Πρὸς ἀντιμετώπισιν κατὰ τὸ δυνατόν τῆς τοιαύτης καταστάσεως παρηγγέλησαν αἱ κατὰ τόπους ἡμέτεραι τεχνικαὶ Ὑπηρεσίαι, ὅπως τὰ παρ' αὐτῶν ἐκδιδόμενα τοιαῦτα δελτία ταυτότητος ἀνανεώνωνται καθ' ἐκάστην τριμηνίαν καὶ κατ' ἀκολουθίαν πᾶν τοιοῦτον δελτίον φέρον ἡμερομηνίαν πέραν τοῦ τριμήνου ἐπιδεικνυόμενον εἰς τὰ ἀρμόδια ἀστυνομικὰ ὄργανα ὑπὸ τῶν ἐργαζομένων ἐπὶ τοῦ ΤΤΓ δικτύου ἢ μεταφερόντων ὕλικῶν ΤΤ Γραμμῶν, δεόν νὰ μὴ λαμβάνηται ὑπ' ὄψει ὑπ' αὐτῶν, ἀλλὰ νὰ συλλαμβάνωνται οὗτοι ὡς ὑποπτοι καὶ παραπέμπωνται ὡς δράσται κλοπῆς κλπ. δημοσίων εἰδῶν.

Τὰς ἐπὶ προκειμένου ὑμετέρας ἐνεργείας παρακαλοῦμεν ὅπως γνωρίσητε καὶ ἡμῖν.

Ἐν Ἀθήναις τῇ 7 Ἀπριλίου 1938.

Ὁ Ὑπουργός

Κ. ΝΙΚΟΛΟΠΟΥΛΟΣ

Κοινοποιήσις: Τ.Τ.Τ. Ὑπηρεσίας.

Τμῆμα I.

Ἀριθ. Πρωτ. 176287.

Π ε ρ ῖ λ η ψ ι ε

Περὶ καθορισμοῦ δικαιολογητικῶν στοιχείου χρηματικῶν ἐντάλματος προπληρωμῆς.

Πρὸς Περιφερειακὰς ΤΤΤ Διευθύνσεις Κράτους καὶ Τηλεφ. Κέντρων Ἀθηνῶν—Ἐνταῦθα.

Παρατηρήθη ὅτι ἐνίαι τῶν ὑπολόγων τῶν ἐπὶ ἀποδόσει λογισμοῦ χρηματ. ἐνταλμάτων προπληρωμῆς ἐπὶ κεφ. 9)18 υποβάλλουσιν εἰς τὴν ὑπηρεσίαν Ἐντελλ. Ἐξόδων τοῦ καθ' ἡμᾶς Ὑπουργείου τῶν τοιούτων ἐπ' ὀνόματί των ἐκδοθέντων ἐνταλμάτων ὡς δικαιολογητικὰ στοιχεῖα γενομένων δαπανῶν ἀντίγραφα ἡμετέρων διαταγῶν δι' ὧν ἐνεκρίθη ἢ κατόπιν διενεργηθείσης μειοδοτ. δημοπρασίας μεταφορὰ καὶ διασπορὰ στύλων καὶ ὕλικῶν ἀντὶ τῆς κατὰ μονάδα ὑπὸ τοῦ τελευταίου μειοδότου δοθείσης προσφορᾶς.

Ὡς γνωστὸν τὸ ὑποβαλλόμενον τυχὸν τοιοῦτον στοιχεῖον.

δεν αποτελεί δικαιολογητικόν πρὸς τακτοποίησιν ὑπολόγου διότι, ἡ ἐκδοσις τῆς τοιαύτης ὡς ἄνω διαταγῆς ἡμῶν σκοπὸν ἔχει κατὰ τὸν λογιστικὸν Νόμον τὴν νόμιμον ἐνέργειαν τῆς διοικήσεως ἐπὶ τοῦ τρόπου τῆς ἐκτελουμένης μεταφορᾶς καὶ διασπορᾶς τοῦ ὕλικου πρὸς αἰτιολογίαν τῆς περαιτέρω ὑποβολῆς τῆς οἰκείας αἰτήσεως περὶ ἐγκρίσεως δυνάμει ταύτης τῆς γενησομένης δαπάνης.

Κατὰ συνέπειαν ἀπαραίτητον δικαιολογητικὸν στοιχείον πρὸς τακτοποίησιν τοῦ ὑπολόγου εἶναι ἡ ἡμετέρα ἐγκριτικὴ διαταγὴ ἣτις καὶ καθορίζει τὸ ἐγκρινόμενον χροματ. ποσὸν τῆς τοιαύτης δαπάνης, τὸ ὀνοματεπώνυμον καὶ τὸν βαθμὸν τοῦ παρ' οὗ τοῦτο καταβληθήσεται ὑπολόγου ὑπαλλήλου καὶ ἣτις ἐκδίδεται παρ' ἡμῶν μετὰ τὸν ἔλεγχον τῶν ὑποβαλλομένων σχετικῶν στοιχείων καὶ ὑποβολὴν ἡμῖν τῆς σχετικῆς ἐγκρίσεως περὶ τῆς γενομένης δαπάνης καὶ βάσει τῶν ἀναφερομένων σχετικῶν στοιχείων περὶ ἐκτελέσεως τῶν τοιοῦτου εἶδους μεταφορῶν κλπ. Παρακαλοῦμεν, ὅπως διαταχθῶσιν αἱ καθ' ἡμᾶς ὑπηρεσίαι καὶ Τμήματα ΤΤ γραμμῶν, ἵνα συμμορφωθῶσιν ἐπακριβῶς πρὸς τὰ διὰ τῆς παρούσης παραγγελλόμενα καθ' ὅσον κατὰ παντὸς μὴ συμμορφωθησομένου θὰ ληφθῶσι αὐστηρότατα πειθαρχικὰ μέτρα.

Ἐν Ἀθήναις τῇ 5 Ἀπριλίου 1938.

Ὁ Ὑπουργὸς

Φ Κ. ΝΙΚΟΛΟΠΟΥΛΟΣ

ΤΑΧΥΔΡΟΜΙΚΟ

ΜΟΥΣΕΙΟ

Τμήμα Ι.

Ἀριθ. πρωτ. 186803.

Περίληψις

Περὶ τρόπου ἀποστολῆς τῶν πρὸς ἀντικατάστασιν ἐργαλείων κλπ.

Πρὸς Περιφερειακὰς ΤΤΤ. Διευθύνσεις Κράτους Τηλεφ. Κέντρων Ἀθηνῶν.

Ἐνταῦθα

Ἀπὸ λήψεως παρούσης παρακαλοῦμεν, ὅπως διαταχθῶσι τὰ τμήματα Τ.Τ. Γραμμῶν δικαιοδοσίας σας, ἵνα ἀναφέρωσιν ἐκάστοτε τὸν λόγον τῆς ἀντικατάστασεως τοῦ ἀποτελλομένου ἐργαλείου τινος ἢ εἶδους πρὸς ἀντικατάστασιν ὑπὸ τῆς ἐνταῦθα Γεν. Ἀποθήμῃ Ὑλικῆς Τ.Τ.Τ. καὶ τὴν ἡμερομηνίαν τῆς ἀποστολῆς αὐτῆ τοῦ ἀποτελλομένου δέματος, κίβωτίου ἢ σάκου, περιέχοντος τὰ τοιαῦτα εἶδη κλπ.

Ἐπίσης διαταχθῶσιν, ἵνα διαχωρίζωσι τὰς ἐνεργουμένας τοιαύτας ἀποστολάς καὶ μὴ ἐνεργῶσιν αὐτὰς ὁμοῦ μὲ ἕτερα ἐργαλεῖα ἢ ὄργανα ἀναγόμενα εἰς τὴν ἀρμοδιότητα τοῦ II τμήματος (Τ.Τ. Ἐγκαταστάσεων) ἢ ἀφορῶντα μηχανήματα Κοινοτικῶν τηλεφ. Γραφείων, ἀλλ' ἀποστέλλουσι ταῦτα κεχωρισμένως καὶ ζητεῖτε τὴν κατὰ τ' ἀνωτέρω ἀντικατάστασιν αὐτῶν καὶ ὑμεῖς διὰ κεχωρισμένων ἀναφορῶν ὑμῶν.

Ἐν Ἀθήναις τῇ 5 Ἀπριλίου 1938.

Ὁ Ὑπουργὸς
Κ. ΝΙΚΟΛΟΠΟΥΛΟΣ

Τμήμα I.

Ἀριθ. Πρωτ. 186804.

Π ε ρ ῖ λ η ψ ι ς

Περὶ ὑποβολῆς ἐτησίου πίνακος ἐργασιῶν συνεργειῶν.

Πρὸς 1) Περιφ. Διευθύνσεις ΤΤΤ. Κράτους, 2) Τηλεφωνικὸν Κέντρον Ἀθηνῶν—Ἐπιαῦθα.

Ὑπομνησκόντες τὴν ὑπ' ἀριθ. 244847)1928 ἐγκύκλιον διαταγὴν ἡμῶν περὶ τῆς ὑποβολῆς ἡμῖν ὑπὸ καθ' ὑμᾶς Ὑπηρεσιῶν καὶ Τμημάτων Κ. Σ. Τ.Τ. Γραμμῶν τοῦ ἐτησίου πίνακος ἐκτελεσθεισῶν ἐργασιῶν ἐπὶ τοῦ Κρατικοῦ Τ.Τ. Δικτύου δικαιοδοσίας αὐτῶν, παρακαλοῦμεν, ὅπως μεριμνήσητε, ἵνα διὰ τὸ ληξάν 1937-38 οἰκονομικὸν ἔτος συγκεντρούμενοι οὔτοι ἐγκαίρως ὑποβληθῶσιν ἡμῖν τὸ βραδύτερον μέχρι τοῦ τέλους τοῦ ἀρχαιμένου μηνὸς Ἀπριλίου ἐ. ἔ.

Ἐπιθυμοῦντες, ὅπως οἱ τοιοῦτοι πίνακες συνταχθῶσιν ὁμοιόμορφως μεθ' ὄλων τῶν ἀναγκαίουμένων λεπτομερῶν στοιχείων, παρακαλοῦμεν καταρτισθῆ ἴδιος πίναξ διὰ τὸ Ὑπεραραστηρικὸν Τ.Τ. δίκτυον καὶ ἴδιος τοιοῦτος διὰ τὸ Ἀστικὸν Τηλεφ. τοιοῦτον, ἤτοι νέων Κατασκευῶν καὶ Ἐπισκευῶν Τ.Τ. Γραμμῶν, Διαλύσεων παλαιῶν Γραμμῶν ἢ τμημάτων τινῶν τούτων, ἀναρτήσεων νέων κυκλωμάτων καὶ τηλεγραφικῶν ἀγωγῶν, ἀντικαταστάσεως κυκλωμάτων καὶ τηλεγραφικῶν ἀγωγῶν κλπ.

Οἱ τοιοῦτοι πίνακες θὰ ἀναγράφωσιν εἰς ἰδιαιτέρας στήλας 1) ἀπαντὰ ἐπακριβῶς τὰ ἐφ' ἐκάστης γραμμῆς διατεθέντα ἐν γένει ὕλικὰ καὶ ἡμερομίσθια κεχωρισμένως τοῦ Ὑπαλληλικοῦ Προσωπικοῦ καὶ τοῦ Ἐργατικοῦ τοιοῦτου, 2) τὴν γενομένην ἐν γένει δαπάνην διὰ τὴν ἐφ' ἐκάστης γραμμῆς ἐκτελεσθεῖσαν ἐργασίαν, 3) τὴν συνολικὴν δαπάνην διὰ τὴν ἀξίαν τῶν διατεθέντων ὕλικῶν, 4) τὴν συνολικὴν ἐπίσης δαπάνην ἐκ τῶν καταβληθέντων ἡμερομισθίων ὑπαλληλικοῦ καὶ ἐργατικοῦ προσωπικοῦ, 5) τὴν συνολικὴν ὡσαύτως δαπάνην ἀποζημιώσεως

τοῦ ὡς ἄνω προσωπικοῦ καχορισμένως λόγῳ ἐκτὸς ἔδρας δι-
 νυκτερεύσεως του καὶ ἐξ ὁδοπορικῶν ἐξόδων τοῦ ὑπαλληλικοῦ
 τοιοῦτου καὶ β) ἀξίαν ἐκποιθέντος ἀγρήστου ὕλικου ἐξαχθέν-
 τος ἐκ τῆς γραμμῆς. Τοὺς τοιοῦτους πίνακας θὰ συνοδεύη καὶ
 συνοπτικὸν πρόχειρον σχεδιάγραμμα Γραφικῆς παραστάσεως
 τῶν ἐκτελεσθεισῶν ἐργασιῶν ἐπὶ τοῦ Κρατικοῦ Τ.Τ. δικτύου
 κατὰ τὸ αὐτὸ ὡς ἄνω λήξαν οἰκονομικὸν ἔτος, συμφώνως πρὸς
 τὸ κατόπιν τῆς ὑπ' ἀριθ. 205332) 1937 ἐγκυκλίου διαταγῆς
 ἡμῶν, ὑποβαλλόμενον καθ' ἕναστον μῆνα τοιοῦτον.

Ἐν Ἀθῆναις τῇ 5 Ἀπριλίου 1938.

Ὁ Ὑφυπουργὸς
 Κ. ΝΙΚΟΛΑΟΠΟΥΛΟΣ

Ε. ΤΑΧ. ΤΑΜΙΕΥΤΗΡΙΟΥ

Ἀριθ. 105540, 106438, 106906.

Π ε ρ ῖ λ η ψ ι ς

Περὶ διακοπῆς ὑπηρεσίας ταμιευτηρίου παρ' ἐνίων γραφείων.

Τ.Τ.Τ. Γραφεῖα ἐπιτελούντα ἐπιθεσίαν Ταχ. Ταμιευτηρίου.
 (Ἐκοινοποιήθη).

Ἐν συνεχείᾳ πρὸς τὴν ὑπ' ἀριθ. 101579 ἐ. ἔ. ἐγκύκλιον
 περὶ προσωρινῆς διακοπῆς τῆς ὑπηρεσίας Ταχ. Ταμιευτηρίου
 τοῦ Τ.Τ.Τ. γραφείου Κερτέζης καὶ μεταφορᾶς τῶν σχετικῶν
 βιβλίων εἰς τὸ Τ.Τ.Τ. Γραφεῖον Μάνεσι ἀνακοινοῦμεν ὑμῖν ὅτι
 διακοπείσης προσωρινῶς τῆς λειτουργίας καὶ τοῦ τελευταίου
 τούτου γραφείου, τὰ βιβλία ταχ. Ταμιευτηρίου ἀμφοτέρων τῶν
 γραφείων τούτων μεταφέρθησαν καὶ τηροῦνται παρὰ τοῦ Τ.Τ.Τ.
 ἔχονται πληροφοροῖαι περὶ πιστωτικῶν ὑπολοίπων βιβλιαρίων

Ἐπίσης λόγῳ διακοπῆς τῆς ὑπηρεσίας Ταχ. Ταμιευτηρίου
 τῶν Τ.Τ.Τ. γραφείων Πύργου Καλλιστόης καὶ Τυλίσσου τὰ
 βιβλία καὶ λοιπὰ ἔντυπα τῆς ὑπηρεσίας Ταχ. Ταμιευτηρίου
 μεταφέρθησαν τοῦ μὲν πρώτου εἰς Τ.Τ.Τ. γραφεῖον Θήρας τοῦ
 δὲ δευτέρου εἰς τὸ Ταχυδρομεῖον Ἡρακλείου παρ' ὧν θὰ παρ-
 ἔχονται πληροφοροῖαι περὶ πιστωτικῶν ὑπολοίπων βιβλιαρίων
 κ. λ. π.

Ἐν Ἀθῆναις τῇ 1 Ἀπριλίου 1938.

Ὁ Γεν. Διευθυντῆς
 ΠΕΤΡΟΣ ΟΙΚΟΝΟΜΙΔΗΣ

V. ΑΝΑΚΟΙΝΩΣΕΙΣ

Ἐνακοίνωσις: ΤΤΤ. γραφείων ἅτινα ἐπανελάβον ἢ διεέχον τὴν ὑπηρεσίαν ἐπιταγῶν κατὰ μῆνα Μάρτιον ἐ. ἔ.

Α'. Ἐπανάληψις.

Καστρίου, Σκριπεροῦ καὶ Κλεισούρας ἀπὸ 1)3, Γιδᾶ ἀπὸ 3)3, Βασιλικῆς Δευκ. ἀπὸ 6)3, Ἀνωγείων ἀπὸ 9)3, Κεραμειῶν, Ἄσσου καὶ Ἴου ἀπὸ 13)3, Ἀνωγώρας ἀπὸ 17)3, Ἀροανείας ἀπὸ 19)3, Μανδαμάδου ἀπὸ 21)3, Πλατάνου Κραθ. Παπάδου καὶ Μυκόνου ἀπὸ 25)3 καὶ Τοπολίων καὶ Αἰδηψοῦ ἀπὸ 31)3.

Β'. Διακοπή.

Ἀξιουπόλεως ἀπὸ 1)3, Ἐμπορίου ἀπὸ 2)3, Πλατάνου Κραθ. ἀπὸ 4)3, Ἴου ἀπὸ 6)3, Αἰδηψοῦ, Ἄσσου καὶ Μυκόνου ἀπὸ 10)3, Παπάδου ἀπὸ 15)3, Ἐπανωμῆς ἀπὸ 18)3, Ζαγκλιθερίου, Δελχάτης, Σ.Σ. Π. καὶ Τριπέλιων ἀπὸ 21)3, Ξυλοπόλεως ἀπὸ 26)3, Ν. Μουδανῶν ἀπὸ 27)3, Πλατάνου Ναυπ. ἀπὸ 29)3, Βάβδου ἀπὸ 31)3, Ἀνωγείων καὶ Κλεισούρας ἀπὸ 27)2, καὶ Ἀροανείας ἀπὸ 28)2.

**

Ἐνακοίνωσις: Ἐνάρξεως λειτουργίας τηλεφωνικῶν γραφείων.

Κατὰ τὸν μῆνα Ἰανουάριον ἤρξαντο λειτουργοῦντα τὰ τηλεφωνικὰ γραφεῖα Γλυκῆς — Θεσπρωτίας Θεοδωράκι — Ἀλμωπίας, Ἱερᾶς Μονῆς Ρεντίνης, Λέντας — Καινουρίου, Μονῆς Ἀγίου Ἰωάννου — Πεδιάδος, Μονῆς Θεοτόκου Κανδήλας — Ἀραδιάς, Μονῆς Καλογραϊῶν Κορακιῶν — Κυθωνίας, Ποταμιάς — Θεσπρωτίας, Ραπανιανῶν — Κισσάμου, Σεβαστιανῶν — Πέλλης, Τραπεζίας — Κονίτσης καὶ Φοντάνα — Παξῶν. Ὁμοίως ἤρξατο λειτουργοῦν ὡς ταχ. τηλεφ. τὸ μέχρι τοῦδε Τηλεφ. Βρουσίας — Ἠλείου καὶ ὡς τηλεφ. τὰ μέχρι τοῦδε ταχ. τηλεφ. Διατέλων — Ὀλυμπίας, Βουναρίων — Πυλίας καὶ Νέας Κορώνης — Πυλίας.

**

Ἐνακοίνωσις: Πειθαρχικῶν ἀποφάσεων κατὰ Προσωπικοῦ ΤΤΤ. μηνὸς Μαρτίου.

Ἐπὸ τοῦ Τμήματος Προσωπικοῦ

Ἀπόρριψις ἐρέσεως βοηθοῦ Χρ. Βλάχου κατὰ πειθαρχικῆς ἀποφάσεως VI Περιφερειακῆς, δι' ἧς ἐπεβλήθη αὐτῷ ποινὴ προστίμου δραχμ. 50 ἐπὶ ἀναρμόστῳ πρὸς ἀνώτερόν του συμπεριφορᾶ.

Ἐν μέρει ἀποδοχῆ ἐρέσεως διανομῆς ταχ. Ἀλμυροῦ Χρ. Μέττου κατὰ πειθαρχικῆς ἀποφάσεως καὶ περιορισμὸς τῆς διὰ

ταύτης επιβληθείσης αὐτῷ ποινῆς προστίμου δραχμ. 250 ἐπὶ ψευδεὶ καταγγελίᾳ προϊσταμένου του εἰς πρόστιμον δραχμ. 50.

Πρόστιμον δραχμ. 100 εἰς κλητῆρα Παν. Σπυρόπουλον ἐπὶ ἀναμύστω εἰς κρατικὸν ὑπάλληλον συμπεριφορᾶ.

Ἰπὸ τῆς Διευθύνσεως Ταχυδρομ. Ἐκμεταλλεύσεως.

Ἐπίκληξις εἰς Ἰριαντ. Χονδρὸν τηλ) τὴν α' προϊστάμενον Ταχ. Θηβῶν διότι ἀνέγραψε εἰς ἐπιταγὴν δραχμ. 200 ἐπὶ τῆς ἀποδείξεως αὐτῆς (Ἰποδ. 1) ὅτι κατετέθησαν δραχμ. 2.000 ἕπερ ἠθέλησε νὰ ἐκμεταλλευθῇ ὁ ἀποστολεύς.

Πρόστιμον δραχμ. 250 εἰς ἀρχιταξιόνμον Κεντρ. Ταχυδρ. Ἀθηνῶν Καλ. Γιαννόπουλον διότι συμπεριεφέρθη ἀπρεπῶς εἰς Κυρίαν.

Ἐξεδόθησαν δύο ἀποφάσεις μικροπροστίμων κατ' ἰσαριθμῶν ὑπαλλήλων, συνολικοῦ ποσοῦ δραχμ. 100 καὶ δύο ἀποφάσεις κατ' ἰσαριθμῶν ἰδιωτῶν διὰ λαθραίαν μεταφορὰν ἀλληλογραφίας.

Ἰπὸ τῆς Διευθύνσεως Ταχ. Ταμιευτηρίου.

Ἀποδοχὴ ἐφέσεως τηλ) τοῦ β' Παν. Ἀβερμπαχ κατὰ πειθαρχικῆς ἀποφάσεως προστίμου δραχμ. 1.500 ἐπὶ παραβάσει ὑπηρεσιακοῦ καθήκοντος.

Ἐν μέρει ἀποδοχὴ αἰτήσεως ἀναθεωρήσεως τηλ) τοῦ γ' Χρ. Μάντζαρη τοῦ Ταχ. Τρικιάλων καὶ περιορισμὸς τῆς διὰ ταύτης ἐπιβληθείσης αὐτῷ ποινῆς ὀριστικῆς ἀπολύσεως ἐπὶ παραβάσει ὑπηρεσιακοῦ καθήκοντος εἰς τρίμηνον προσωρινὴν τοιαύτην.

ΤΑΧΥΔΡΟΜΙΚΟ
ΜΟΥΣΕΙΟ



ΔΕΛΤΙΟΝ

ΤΑΧΥΔΡΟΜΕΙΩΝ, ΤΗΛΕΓΡΑΦΩΝ, ΤΗΛΕΦΩΝΩΝ

ΤΜΗΜΑ ΓΕΝΙΚΩΝ ΥΠΟΘΕΣΕΩΝ

Ἄριθ. 8. 16 - 30 Ἀπριλίου 1938.

ΠΕΡΙΕΧΟΜΕΝΑ

I. ΑΝΑΓΚΑΣΤΙΚΟΙ ΝΟΜΟΙ

Α' ΓΕΝΙΚΟΙ	Σελίς
1179)1938 Περί τῶν Νομαρχῶν.....	273

II. ΔΙΑΤΑΓΜΑΤΑ

Α' ΓΕΝΙΚΑ	
Τῆς 31)3)38. Περί ἐκτελέσεως τοῦ ὑπ' ἀρ. 832)1937 Α. Ν. περὶ χορηγήσεως ἀναστολῆς προσελεύσεως εἰς ἐφέδρους ἐν ἐπιστρατεύσει.	311
Τῆς 12)4)38. Περί ἐκτελέσεως τοῦ Α. Ν. 906)1937 περὶ δικαίωματος τοῦ συνεταριῶζεσθαι τῶν ὑπαλλήλων κ.λ.π.	323

III. ΕΓΚΥΚΛΙΟΙ

Α' ΓΕΝΙΚΑΙ	
173866. Περί τοῦ ὅτι αἱ Περιφερ. Ὑπηρεσίαι ΤΤΤ δέον να ζητῶσιν ἐγκρίσιν μόνον τῶν ἀναποφεύκτων δαπανῶν.....	327
18943 Ἐγκ. 8. ὑπουργ. Οἰκονομ. «Περί τροποποιήσεως τῶν ἰσχυουσῶν διατάξεων περὶ στεγάσεως δημοσίων ὑπηρεσιῶν».....	328

Β' ΤΑΧΥΔΡ. ΕΚΜΕΤΑΛΛΕΥΣΕΩΣ

191098, Κοινοποίησις 186)1938 ἀποφάσεως Συμβουλίου Ἐπικρατείας ἀφορώσης διάκρισιν περιοδικῶν ἐντύπων ἀπὸ μὴ περιοδικῶν.....	332
---	-----

Ι. ΑΝΑΓΚΑΣΤΙΚΟΙ ΝΟΜΟΙ

Α'. ΓΕΝΙΚΟΙ

Ἀναγκ. Νόμος ὑπ' ἀριθ. 1179. 1938

Περὶ τῶν Νομαρχῶν.

(Ἐφημ. Κυβ. 1 4 14-4-38).

ΓΕΩΡΓΙΟΣ Β' ΒΑΣΙΛΕΥΣ ΤΩΝ ΕΛΛΗΝΩΝ

Προτάσει τοῦ Ἡμετέρου Ὑπουργικοῦ Συμβουλίου, ἀπεφασίσαμεν καὶ διατάσσομεν·

ΚΕΦΑΛΑΙΟΝ Α'.

Γενικαὶ διατάξεις

Ἄρθρον 1.

Ὁ Νομάρχης εἶναι ὁ ἀμέσως ἀντιπρόσωπος τῆς Κυβερνήσεως ἐν τῷ Νομῷ.

Ἄρθρον 2.

1. Ὁ Νομάρχης προηγείται πᾶσων τῶν ἐν τῷ Νομῷ πολιτικῶν, στρατιωτικῶν καὶ ναυτικῶν ἀρχῶν.

2. Τὰ παρατεταγμένα στρατεύματα ἀπονέμουν εἰς τὸν Νομάρχην τὰς ὑπὸ τοῦ οἰκείου κανονισμοῦ προβλεπομένας τιμὰς.

3. Ὁ Νομάρχης Ἀττικῆς καὶ Βοιωτίας προηγείται τοῦ Προέδρου Ἐφετών καὶ Ὑποστρατήγου ἐν Ἀθήναις καὶ Πειραιεῖ.

Ἄρθρον 3.

Ὁ Νομάρχης, ὡς ἀνωτέρα ἀρχή, προϊστάται πᾶσων τῶν ἐν τῷ Νομῷ πολιτικῶν, πλὴν τῶν δικαστικῶν, ἀρχῶν ὡς καὶ τῶν ἀτυνομικῶν καὶ τῶν λιμενικῶν.

Ἄρθρον 4.

Ὁ Νομάρχης ὑπάγεται εἰς τὸ Ὑπουργεῖον τῶν Ἐσωτερικῶν ὅσον ἀφορᾷ τὰ εἰς τὴν ὑπαλληλικὴν του κατάστασιν ἀναφερόμενα θέματα καὶ τὰ θέματα τῆς ἀρμοδιότητος τοῦ Ὑπουργεῖου τούτου, εἰς πάντα δὲ τὰ λοιπὰ Ὑπουργεῖα κατὰ λόγον τῆς ἀρμοδιότητος ἐκάστου.

Ἄρθρον 5.

Τῶν Νομαρχῶν τῶν ἐν ταῖς Γενικαῖς Διοικήσεσι Νομῶν προϊστάται ἀμέσως ὁ Γενικὸς Διοικητής.

Ἄρθρον 6.

Εἰς τὸν Νομάρχην ἀνήκει ἡ διοίκησις τοῦ νομοῦ.

Ἄρθρον 7.

Ὁ Νομάρχης ἐπιμελεῖται τῆς ἐν τῷ νομῷ ἐκτελέσεως τῶν Νόμων, Β. Διαταγμάτων καὶ Ὑπουργικῶν ἀποφάσεων.

Ἄρθρον 8.

1. Εἰς τὰ Ὑπουργεῖα ἀνήκει ἡ ἀνωτάτη διεύθυνσις καὶ ἐποπτεία ἐπὶ τῶν εἰς ἕκαστον αὐτῶν ὑπαγομένων περιφερειακῶν ὑπηρεσιῶν.

2. Εἰς τὸν Νομάρχην ἀνήκει ἡ ἐντὸς τῶν ὑπὸ τῶν Ὑπουργείων διδομένων κατευθύνσεων καὶ γενικῶν ὁδηγιῶν ἐποπτεία καὶ ὁ ἐλεγχος ἐπὶ τῶν ἐνεργειῶν τῶν ἐν ἄρθρῳ 3 ἀρχῶν καὶ ἡ καθοδήγησις πρὸς ἐπίλυσιν τῶν κατὰ τὴν ἀσκησιν τῆς ἀρμοδιότητος αὐτῶν προκυπτόντων ζητημάτων καὶ θεραπείαν τῶν σχετικῶν παραπόνων τῶν πολιτῶν, ἐφ' ὅσον αἱ ἐνέργειαι αὐταὶ δὲν βασίζονται εἰς πράξεις συλλογικῶν ὀργάνων ἢ ἀποφάσεις τῶν οἰκείων ἀρχῶν δι' ἃς διαγράφεται ὑπὸ τῶν κειμένων διατάξεων ὠρισμένη διαδικασία.

3. Αἱ αὐταὶ ἀρχαὶ ὑποχρεοῦνται ὅπως ἀναφέρωνται εἰς τὸν Νομάρχην διὰ τὴν ἐπίλυσιν τῶν ζητημάτων ἢ παραπόνων τῶν ἀναφερομένων εἰς ἐνεργείας τῆς ἀρμοδιότητός των.

4. Τὰ Ὑπουργεῖα ὀφείλουσι νὰ παραπέμπουσι εἰς τὸν Νομάρχην πᾶσαν ὑποβαλλομένην αὐτοῖς ἀναφορὰν περιέχουσαν παράπονον κατ' ἐνεργειῶν τῶν περιφερειακῶν αὐτῶν ὑπηρεσιῶν ἐκ τῶν ἐν παραγράφῳ 2 θυνάμενα νὰ παρέχωσιν αὐτῷ πᾶσαν κρινομένην ὑπ' αὐτῶν χρήσιμον ὁδηγίαν.

Ἄρθρον 9.

Ὁ Νομάρχης ἐποπτεῖ καὶ ἐλέγχει τὴν λειτουργίαν τῶν ἐν τῷ νομῷ δήμων καὶ κοινοτήτων κατὰ τὰς διατάξεις τῶν σχετικῶν νόμων, ὡς καὶ πάντων τῶν ἀσκούντων διοικήσιν νομικῶν προσώπων δημοσίου δικαίου.

Ἄρθρον 10.

Ὁ Νομάρχης ἀσπῶν τὰς κατὰ τὰ ἄρθρα 8 καὶ 9 ἐποπτείας συντονίζει τὰς ἐνεργείας τῶν ἐν τῷ ἄρθρῳ 3 ἀναφερομένων ἀρχῶν ὡς καὶ τῶν ἐν τῷ νομῷ δήμων καὶ κοινοτήτων καὶ ἄλλων νομικῶν προσώπων δημοσίου δικαίου συμφῶνως πρὸς τὰς γενικὰς γραμμὰς τῆς Κυβερνητικῆς πολιτικῆς.

Ἄρθρον 11.

1. Ὁ Νομάρχης ἐποπτεῖ τὴν δημοσίαν τάξιν καὶ ἀσφάλειαν ἐκδίδων τὰς δεούσας διατάξεις πρὸς τὴν χωροφυλακὴν καὶ τὴν ἀστυνομίαν καὶ ἐκτελεῖ τὰς σχετικὰς ὁδηγίας

τοῦ Ἑφτυπουργείου Δημοσίας Ἀσφαλείας. Ἐν ἀνεπαρκείᾳ τῆς χωροφυλακῆς καὶ τῆς ἀστυνομίας πρὸς ἐξασφάλισιν τῆς δημοσίας τάξεως καὶ ἀσφαλείας προκαλεῖ τὴν παρέμβασιν τοῦ στρατοῦ κατὰ τὰς κειμέναις σχετικὰς διατάξεις.

2. Ὁ Νομάρχης ἐγκρίνει τὰς ἀστυνομικὰς διατάξεις.

Δύναται ν' ἀκυροῖ ἢ μεταρρυθμίσῃ τὰς ἐκδιδόμενας ἀστυνομικὰς διατάξεις ἢ καὶ νὰ ἐκδίδῃ τοιαύτας ἀφορώσας ὠρισμένον τμήμα ἢ ὁλόκληρον τὸν νομόν.

Αἱ διατάξεις τῆς παρούσης παραγράφου δὲν θίγουν τὴν ἐπὶ τοῦ θέματος τούτου ἀρμοδιότητα τοῦ Ἑφτυπουργείου Ἀσφαλείας ἥσον ἀφορᾷ τὴν περιφέρειαν Ἀθηνῶν, Πειραιῶς καὶ Περιχώρων.

3. Διοικηταὶ καὶ ὑποδιοικηταὶ Χωρ(κ)ῆς καὶ Ἀστυν. Διευθύνται ὑποχρεοῦνται ν' ἀναφέρουν εἰς τὸν Νομάρχην πᾶν γεγὸνός ἀφορῶν τὴν δημοσίαν τάξιν, τὴν ἀσφάλειαν καὶ τὴν δημοσίαν ὑγίαν τῆς περιφέρειας τῶν.

Ἄρθρον 12.

1. Ὁ Νομάρχης ἀσκεῖ ἐποπτείαν ἐπὶ τῆς ὑπηρεσίας τῶν λιμενικῶν ἀρχῶν ὅσον ἀφορᾷ τὴν δημοσίαν τάξιν, τὴν ἀσφάλειαν καὶ τὴν δημοσίαν ὑγίαν. Αἱ λιμενικαὶ ἀρχαὶ ὑποχρεοῦνται ν' ἀναφέρουν εἰς τὸν Νομάρχην πᾶν γεγὸνός ἀφορῶν τὰς ὑπηρεσίας ταύτας.

2. Τῶν διατάξεων τοῦ παρόντος ἄρθρου ἐξαιρεῖται ἡ περιφέρεια τοῦ Λιμεναρχείου Πειραιῶς.

Ἄρθρον 13.

1. Ὁ Νομάρχης ἐπικοινωνεῖ μετὰ τῶν Δικαστικῶν Ἀρχῶν διὰ τῶν ἀρμοδίων Εἰσαγγελέων.

2. Οἱ Εἰσαγγελεῖς ὑποχρεοῦνται νὰ ἐναρμονίζωσι τὰς ἐνεργείας τῶν πρὸς τὰ λαμβανόμενα ὑπὸ τοῦ Νομάρχου μέτρα ἐπὶ ζητημάτων δημοσίας τάξεως καὶ ἀσφαλείας καὶ νὰ παρέχουν εἰς αὐτὸν πᾶσαν συνδρομὴν καὶ πληροφορίαν χρήσιμον πρὸς ἐκπλήρωσιν τῶν καθηκόντων του.

Ἄρθρον 14.

1. Ὁ Νομάρχης ἀσκεῖ ἐποπτείαν ἐπὶ πάντων τῶν ἐν τῷ νομῷ σωματείων καὶ ἐνώσεων αὐτῶν.

2. Ὁ Νομάρχης παρέχει συγγνώμην συγγενείας μελῶν διοικήσεως σωματείων (ἄρθρ. 1 Ν. 1207).

3. Χορηγεῖ ἀδείας ἀποκτήσεως ἀκινήτων (ἄρθρ. 17 καὶ 20 Ν. 281).

4. Ὁ Νομάρχης δύναται νὰ διατάσῃ οἰκοθεν τὴν ἐνεργείαν διοικητικοῦ καὶ διαχειριστικοῦ ἐλέγχου τῶν σωματείων. Ἐπὶ τούτῳ δικαιούται καὶ νὰ προσλαμβάνῃ εἰδικὸν λογιστὴν καὶ ὀρίξῃ τὴν ἀμοιβὴν αὐτοῦ κατὰ τὰς κειμένας διατάξεις.

5. Ὁ Νομάρχης δύναται νὰ κηρύσση ἔκπτωτον τὸ διοικητικὸν συμβούλιον σωματείου καὶ νὰ ὀρίξῃ καὶ ἐγκαθιστᾷ προσωρινὴν διοικητικὴν ἢ διαχειριστικὴν ἐπιτροπὴν κατὰ τὰς ἰπὸ τοῦ νόμου προβλεπομένης περιπτώσεις.

ἄρθρον 15.

Ὁ Νομάρχης ὑποχρεοῦται νὰ ἐξετάξῃ πᾶν ζήτημα ἐνδιαφέρον τὴν διοίκησιν τοῦ Νομοῦ καὶ ἐν γένει τὴν κατάστασιν αὐτοῦ καὶ ὑποβάλλῃ εἰς τὴν Κυβέρνησιν ἐκθέσεις περὶ τούτων.

ἄρθρον 16.

Ὁ Νομάρχης ὑποχρεοῦται ἀπαξ τοῦλάχιστον τοῦ ἔτους νὰ περιέρχεται τὸν νομὸν ἵνα λαμβάνῃ γνῶσιν ἐξ ἰδίας ἀντιλήψεως τῶν ἀναγκῶν τῶν τμημάτων αὐτοῦ καὶ τῆς ὅλης καταστάσεως τούτου.

ἄρθρον 17.

Ὁ Νομάρχης αἶρει τὰς μεταξὺ διοικητικῶν ἀρχῶν καὶ δικαστηρίων ἐγειρομένας συγκρούσεις καθηκόντων κατὰ τὰς κειμένας περὶ τούτου διατάξεις.

Φ Ι Λ Ο ἄρθρον 18 Κ Ο

1. Ὁ Νομάρχης ἀσχεῖ πειθαρχικὴν ἐξουσίαν ἐπὶ πάντων τῶν ἐν τῇ περιφερείᾳ τοῦ νομοῦ ὑπηρετούντων πολιτικῶν ὑπαλλήλων καὶ ὑπηρετῶν, πλὴν τῶν ὑπαγομένων εἰς τὰ Ὑπουργεῖα Δικαιοσύνης, Στρατιωτικῶν, Ναυτικῶν, Ἀεροπορίας καὶ τὸ Ὑφυπουργεῖον Ἐμπορικῆς Ναυτιλίας καὶ τῶν ἀστυνομικῶν, δικαιούμενος νὰ ἐπιβάλλῃ μετὰ προηγουμένην κλήσιν εἰς ἀπολογία, διὰ πᾶσαν παράβασιν ὑπαλληλικοῦ καθήκοντος, τὰς πειθαρχικὰς ποινὰς τῆς ἐπιπλήξεως καὶ τοῦ προστίμου μέχρι τοῦ 1)4 τῶν μηνιαίων ἀποδοχῶν, πάντως δὲ οὐχὶ ἀνωτέρου τοῦ ποσοῦ, ἔπερ δικαιούται νὰ ἐπιβάλλῃ ὁ ἀρμοδίος Ὑπουργός.

2. Κατὰ τῆς ἀποφάσεως τοῦ Νομάρχου ἐπιτρέπεται ἔφεσις ἐνώπιον τοῦ ἀρμοδίου Ὑπουργοῦ ἢ Γεν. Διοικητοῦ ἀσκουμένη ἐντὸς 10 ἡμερῶν ἀπὸ τῆς κοινοποιήσεως.

3. Ἡ πειθαρχικὴ ἀπόφασις τοῦ Νομάρχου δὲν ἀποκλείει τὴν ἄσκησιν τῆς πειθαρχικῆς ἐξουσίας τοῦ Ὑπουργοῦ ἢ Γεν. Διοικητοῦ, ἐὰν τὸ διὰ τῆς ἀποφάσεως ταύτης κριθέν πειθαρχικὸν ἀδίκημα κρίνεται ὑπ' αὐτῶν ὡς τιμωρητέον διὰ βαρυτέρας ποινῆς.

ἄρθρον 19.

Αἱ διαταγαὶ τῶν Ὑπουργείων, δι' ὧν καλοῦνται εἰς ἀπολογία οἱ ἐν τῷ προηγουμένῳ ἄρθρῳ ὑπάλληλοι διὰ πάσης φύ-

σεως πειθαρχικά παραπτώματα, κοινοποιούνται διὰ τοῦ Νομάρχου, ὑποχρεωμένου νὰ ὑποβάλλῃ μετὰ τῆς γνώμης του εἰς τὰ Ὑπουργεῖα τὰς ἀπολογίας τῶν ὑπαλλήλων τούτων.

Αἱ ἀποφάσεις τῶν Ὑπουργῶν περὶ ἐπιβολῆς πειθαρχικῶν ποινῶν εἰς τοὺς ἀνωτέρω ὑπαλλήλους κοινοποιούνται καὶ εἰς τὸν Νομάρχην.

ἄρθρον 20.

1. Ὁ Νομάρχης χορηγεῖ εἰς τοὺς ἐν τῷ ἄρθρῳ 18 ἀναφερομένους ὑπαλλήλους καὶ ὑπηρετάς πλὴν τῶν Ἐπιθεωρητῶν, ὧν ἡ ἀρμοδιότης περιλαμβάνει πλείονας τοῦ ἐνὸς νομοῦς, ἀδείας ἀπουσίας κανονικὰς ἢ ἀναρρωτικὰς μέχρι δέκα ἡμερῶν καθ' ἕκαστον ἡμερολογιακὸν ἔτος καὶ κατὰ τοὺς ὅρους τῶν κειμένων νόμων.

2. Αἱ περὶ χορηγήσεως ἀδειῶν πέραν τοῦ ἐν τῇ παραγράφῳ 1 ὀριζομένου ὁρίου αἰτήσεις ὑποβάλλονται ὑπὸ τοῦ προϊσταμένου τῆς ἀρμοδίας ὑπηρεσίας πρὸς τὸν Νομάρχην, ὅστις ὑποβάλλει ταύτας πρὸς τὸ ἀρμόδιον Ὑπουργεῖον ἢ Γεν. Διοίκησιν. Τὸ Ὑπουργεῖον ἢ ἡ Γεν. Διοίκησις ἀνακρινεῖ τὰς ἐπὶ τῶν αἰτήσεων τούτων ἀποφάσεις καὶ εἰς τὸν Νομάρχην, εἰς δὲ ἀναφέρουσιν οἱ ὑπάλληλοι περὶ τῆς ἐνάρξεως τῆς ἀδείας καὶ τῆς ἐπανόδου εἰς τὰ καθήκοντά των.

3. Ἡ κατὰ τὰς διατάξεις εἰδικῶν Νόμων εὐρύτερα ἀρμοδιότης τοῦ Νομάρχου εἰς χορήγησιν ἀδειῶν εἰς τοὺς ὑπαλλήλους ὀρισμένων κλάδων διατηρεῖται ἐν ἰσχύϊ.

4. Αἱ διατάξεις τοῦ παρόντος ἄρθρου δὲν ἐφαρμόζονται διὰ τοὺς ἐν τῇ περιφερείᾳ τῆς Διοικήσεως Πρωτεύουσας ὑπηρετοῦντας ὑπαλλήλους.

ἄρθρον 21.

Εἰς ἐκτάκτους καὶ ἐπείγουσας περιπτώσεις δικαιούται ὁ Νομάρχης νὰ διατάσῃ τοὺς ἐν ἄρθρῳ 18 ὑπαλλήλους ὡς καὶ τοὺς Ἀστυνομικοὺς ὅπως ἐκτελέσωσιν ὀρισμένην ὑπηρεσίαν τῆς ἀρμοδιότητός των ἐκτὸς τῆς ἔδρας αὐτῶν, ἀναφέρων περὶ τούτου εἰς τὸ ἀρμόδιον Ὑπουργεῖον.

ἄρθρον 22.

1. Οἱ Ἐπιθεωρηταὶ παντὸς κλάδου τῆς διοικήσεως ὑποχρεοῦνται νὰ ὑποβάλλωσι πρὸς τὸν οἰκεῖον Νομάρχην ἀντίγραφα τῶν εἰς τὰ οἰκεία Ὑπουργεῖα ἢ προϊσταμένας των ἀρχῶν ὑποβαλλομένων ἐκθέσεων.

2. Ὁ Νομάρχης δύναται νὰ διατάσῃ τοὺς οἰκείους ἐπιθεωρητάς τῶν διαφόρων κλάδων τῆς διοικήσεως ὅπως ἐνεργῶσιν ἐκτακτον ἐπιθεώρησιν ἢ διοικητικὴν ἔρευναν, ἐξέτασιν ἢ ἀνακρίσεις ἢ διαχειριστικὸν ἔλεγχον, ἀναφέρων περὶ τούτου εἰς τὸ ἀρμόδιον Ὑπουργεῖον πρὸς ἔγκρισιν.

Ἄρθρον 23.

Αἱ διαταγαὶ τῶν Ὑπουργείων, περὶ μεταθέσεως, ἀποσπάσεως, μετακινήσεως, προαγωγῆς, ἀπονομῆς ἐπιδόματος λόγῳ εὐδοκίμου ὑπηρεσίας ἐν τῷ αὐτῷ βαθμῷ καὶ πάσης ἐν γένει φύσεως μεταβολῆς εἰς τὴν κατάστασιν τῶν ὑπαλλήλων κοινοποιοῦνται ὑπὸ τῶν Ὑπουργείων καὶ εἰς τὸν οἰκεῖον Νομάρχην.

Ἄρθρον 24.

Ὁ Νομάρχης δικαιούται, ὡςάκις κρίνη τοῦτο ἀναγκαῖον, νὰ ὑποβάλλῃ εἰς τὰ οἰκεία Ὑπουργεῖα ἐμπιστευτικὰς ἐκθέσεις περὶ πάντων τῶν ἐν τῷ Νομῷ ἀσκούντων οἰονδήποτε δημόσιον λειτουργήματα.

Ὅσακις αἱ ἐκθέσεις αὗται ἀναφέρονται εἰς τὴν ποιότητα καὶ ὑπηρεσιακὴν ἰκανότητα τῶν ἐν τῷ ἄρθρῳ 18 ὑπαλλήλων, ἀποτελοῦσιν στοιχεῖα τῶν ἀτομικῶν φακέλλων τῶν ὑπαλλήλων τούτων.

Ἄρθρον 25.

Δημόσιοι ὑπάλληλοι τῶν ἐν ἄρθρῳ 3 κλάδων μεταβαίνοντες πρὸς ἐκτέλεσιν ὑπηρεσίας ἐν τῇ ἔδρᾳ τοῦ Νομοῦ ὑποχρεοῦνται πρὸ τῆς ἐνάρξεως τῆς ἐκτελέσεως τῆς ὑπηρεσίας τῶν νὰ προσέρχωνται εἰς τὸν Νομάρχην καὶ γνωρίζωσιν αὐτῷ περὶ τῆς ἀποστολῆς τῶν.

Ἄρθρον 26.

Αἱ ἐγκύκλιοι διαταγαὶ τῶν Ὑπουργείων καὶ αἱ πάσης φύσεως περὶ γενικωτέρων θεμάτων διαταγαὶ αὐτῶν πρὸς τὰς περιφερειακὰς αὐτῶν ὑπηρεσίας κοινοποιοῦνται πάντοτε καὶ πρὸς τὸν Νομάρχην.

Ἄρθρον 27.

Ὁ Νομάρχης δικαιούται ν' ἀπονέμῃ εἰς τοὺς ἐν ἄρθρῳ 18 ὑπαλλήλους, τὰς δημοτικὰς καὶ κοινοτικὰς ἀρχὰς καὶ τὰς διοικήσεις ὀργανισμῶν, ἰδρυμάτων καὶ σωματείων τὰς ἠθικὰς ἀμοιβὰς τῆς εὐαρεσκείας καὶ τοῦ ἐπαίνου δι' ἐξαιρετικὸν ζῆλον περὶ τὴν ὑπηρεσίαν ἢ ἐπιτυχῆ δρᾶσιν ἢ δι' ἐξαιρετικὰς πρὸς τὴν Πολιτείαν ὑπηρεσίας.

Ἄρθρον 28.

1. Δύναται διὰ κοινῆς ἀποφάσεως τοῦ Ὑπουργοῦ τῶν Ἐσωτερικῶν καὶ τοῦ ἀρμοδίου Ὑπουργοῦ νὰ ὀρίζεται ὁ ἐν τῇ ἔδρᾳ τῆς Νομαρχίας ἐδρεύων Ἐπιθεωρητής, ἢ ἐλλείψει

τοιούτου ὁ προϊστάμενος τῆς ὑπηρεσίας ἢ ἕτερος ὑπάλληλος διὰ τὴν εἰσήγησιν ἐπὶ τῶν ὑποθέσεων τῶν ἀνηκούσων εἰς τὴν ἀρμοδιότητα τῆς ὑπηρεσίας του ἢ καὶ ἐτέρας ὁμοειδοῦς τοιαύτης ἐκ τῶν ἐν Κεφαλαίῳ Β΄. Ἡ ὑπηρεσία αὕτη ἐκτελεῖται ὑπὸ τῶν ὑπαλλήλων τούτων ἐπὶ πλέον τῶν καθηκόντων τῆς κυρίας αὐτῶν θέσεως.

2. Οἱ ὑπάλληλοι οὗτοι εἶναι συνυπεύθυνοι μετὰ τοῦ Νομάρχου διὰ τὰς κατ' εἰσήγησιν αὐτῶν ἐνεργείας αὐτοῦ.

3. Διὰ Β. Διαταγμάτων ἐκδιδόμενων προτάσει τοῦ Ὑπουργοῦ τῶν Ἑσωτερικῶν καὶ τῶν ἀρμοδίων Ὑπουργῶν θέλουσι κανονισθῆ τὰ τῆς διεξαγωγῆς τῆς ὑπηρεσίας τῶν ὑπαλλήλων τούτων.

Ἄρθρον 29.

1. Παρ' ἐκάστη Νομαρχία συνιστᾶται Γνωμοδοτικὸν Συμβούλιον ὑπὸ τὴν προεδρίαν τοῦ Νομάρχου ἀποτελούμενον ἐκ τῶν προϊσταμένων τῶν ἐν τῇ ἔδρᾳ τῆς Νομαρχίας ὑπηρεσιῶν καὶ τοῦ Διευθυντοῦ τῆς Νομαρχίας.

Τὸ Συμβούλιον τοῦτο γνωμοδοτεῖ ἐπὶ παντὸς ζητήματος, ἐφ' οὗ ἤθελε ζητηθῆ ἡ γνώμη αὐτοῦ ὑπὸ τοῦ Νομάρχου.

2. Διὰ Β. Δ. καθορισθήσονται τὰ τῆς λειτουργίας τοῦ Συμβουλίου τούτου.

Ἄρθρον 30.

Εἰς τὰς συνεδριάσεις τοῦ κατὰ τὸ προηγούμενον ἄρθρον Συμβουλίου δύνανται νὰ καλῶνται ὑπὸ τοῦ Νομάρχου ἀντιπρόσωποι τῶν ὀργανισμῶν τοπικῆς αὐτοδιοικήσεως, τῶν Ἐπιμελητηρίων καὶ σωματειακῶν ὀργανώσεων.

Ἄρθρον 31.

Διὰ Β. Δ. κανονισθήσονται τὰ ἀφορῶντα τὴν σύστασιν καὶ λειτουργίαν τοῦ παρὰ τῇ Νομαρχίᾳ Ἀττικῆς καὶ Βοιωτίας Γνωμοδοτικοῦ Συμβουλίου.

Ἄρθρον 32.

1. Συνιστᾶται παρὰ τῷ Ὑπουργείῳ τῶν Ἑσωτερικῶν συμβούλιον Ἀποκεντρώσεως, ἀποτελούμενον ἐξ ἐνὸς Ἀντιπροέδρου τοῦ Συμβουλίου Ἐπικρατείας ἢ Συμβούλου τῆς Ἐπικρατείας, ὀριζομένου ὑπὸ τοῦ Ὑπουργοῦ τῆς Δικαιοσύνης κατὰ τὰς κειμένας διατάξεις, ἐνὸς Ἀντιπροέδρου ἢ Συμβούλου τοῦ Ἐλεγκτικοῦ Συνεδρίου, ὀριζομένου ὑπὸ τοῦ Ὑπουργοῦ τῶν Οἰκονομικῶν, κατὰ τὰς κειμένας διατάξεις, τοῦ Γενικοῦ Διευθυντοῦ καὶ τῶν Δ)ντῶν Διοικήσεως καὶ Τοπ. Αὐτοδιοικήσεως τοῦ Ὑπουργείου Ἑσωτερικῶν, τοῦ παρὰ τῷ Ὑπουργείῳ τούτῳ Νομικοῦ Συμβούλου, ἐνὸς τῶν Διευθυντῶν ἐκάστου τῶν Ὑπουργείων Οἰκονομικῶν, Ἐθνικῆς Οἰκονομίας, Συγκοι-

νωνίας καὶ Γεωργίας, ὀριζομένου ὑπὸ τοῦ οἰκείου Ὑπουργοῦ, καὶ τεσσάρων ἄλλων προσώπων, ὀριζομένων ὑπὸ τοῦ Προέδρου τοῦ Ὑπουργικοῦ Συμβουλίου.

Εἰς τὸ Συμβούλιον τοῦτο μετέχει μετὰ ψήφου, ὡσάκις συζητεῖται: εἰδικὸν θέμα, καὶ ὁ Διευθυντὴς Ὑπουργείου, εἰς οὗ τὴν ἀρμοδιότητα ὑπάγεται τὸ θέμα τοῦτο.

2. Τοῦ Συμβουλίου τούτου προεδρεύει ὁ Ὑπουργὸς τῶν Ἐσωτερικῶν, ἐν κωλύματι δ' αὐτοῦ ὁ Ἀντιπρόεδρος τοῦ Συμβουλίου τῆς Ἐπικρατείας ἢ Σύμβουλος τῆς Ἐπικρατείας ἢ Ἀντιπρόεδρος ἢ Σύμβουλος τοῦ Ἐλεγκτικοῦ Συνεδρίου.

3. Τὸ Συμβούλιον συγκαλεῖται ὑπὸ τοῦ Γενικοῦ Διευθυντοῦ ὡσάκις διατάξῃ ὁ Ὑπουργός.

4. Τῶν συνεδριῶν τοῦ Συμβουλίου τηροῦνται πρακτικὰ ὑπὸ τοῦ γραμματέως ὀριζομένου ὑπὸ τοῦ Ὑπουργοῦ τῶν Ἐσωτερικῶν.

5. Τὸ Συμβούλιον εὐρίσκειται ἐν ἀπαρτίᾳ παρόντων ὀκτώ τῶν μελῶν αὐτοῦ, ἀποφαίνεται δὲ διὰ πλειονοψηφίας.

Ἄρθρον 33.

Τὸ κατὰ τὸ ἄρθρον 32 Συμβούλιον γνωμοδοτεῖ, ἐφ' ὅσον ζητεῖται ἡ γνώμη αὐτοῦ ὑπὸ τοῦ Ὑπουργοῦ τῶν Ἐσωτερικῶν, ἐπὶ παντὸς ζητήματος ἀφορῶντος τὴν ἀποκέντρωσιν ἐπὶ σκοπῷ ἐναρμονίσεως τῶν ὑπὸ τῶν Ὑπουργείων συντασσομένων σχεδίων νόμων, Β. Διαταγμάτων καὶ Ὑπουργικῶν ἀποφάσεων πρὸς τὰς ἀποκεντρωτικὰς ἀρχάς.

ΚΕΦΑΛΑΙΟΝ Β'.

Ἀρμοδιότητες τοῦ Νομάρχου καθ' Ὑπουργεῖα.

Ἄρθρον 34.

Ὁ Νομάρχης ἀσκεῖ κατὰ τὰς κειμένας διατάξεις τὰς ἐν ταῖς ἐπομένοις ἄρθροις ὀριζομένας ἀρμοδιότητας ἕως μέχρι τοῦδε ἤσκουν οἱ Ὑπουργοί, ἢ Ὑφυπουργοὶ ἢ Γενικοὶ Διοικηταί.

I. ὙΠΟΥΡΓΕΙΟΝ ΕΣΩΤΕΡΙΚΩΝ

Διεύθυνσις Διοικήσεως.

Ἄρθρον 35.

Ὁ Νομάρχης ἐγκρίνει τὴν πρόσληψιν καὶ μεταβολὴν ἰσωνύμων.

Διεύθυνσις Τοπικῆς Αὐτοδιοικήσεως

Ἄρθρον 36.

1. Ὅριζει τὸν ἀρμόδιον μηχανικὸν ὅπως ἐπιφέρῃ τὰς οἰκείας μεταβολὰς εἰς τὰ διαγράμματα τῶν κτηματολογίων.

τῶν Δήμων καὶ Κοινοτήτων (ἄρθρον 16 παρ. 8 τοῦ Κώδικος τῆς νομοθεσίας περὶ Δήμων καὶ Κοινοτήτων).

2. Ἐγκρίνει τὴν ἀπόφασιν τοῦ Συμβουλίου τοῦ Συνδέσμου Κοινοτήτων περὶ συγκροτήσεως πενταμελοῦς Ἐπιτροπῆς αὐτοῦ καὶ ἀποφασίζει τὴν εἰς τὴν Ἐπιτροπὴν ταύτην προσθήκην μελῶν ἐκ δημοσίων ὑπαλλήλων (ἄρθρον 79 παρ. 3 τοῦ κώδικος).

3. Ἐγκρίνει τὴν ἀπόφασιν τῆς διοικούσης πενταμελοῦς Ἐπιτροπῆς τοῦ Συνδέσμου Κοινοτήτων τὴν ὀρίζουσαν τὴν διάρκειαν καὶ τὴν ἔδραν αὐτῆς (ἄρθρον 80 παρ. 8 τοῦ κώδικος).

4. Ἀπαγγέλλει τὴν ἔκπτωσιν δημάρχων, δημαρχιακῶν παρέδρων, δημοτικῶν καὶ κοινοτικῶν συμβούλων εἰς τὰς περιπτώσεις τῶν παραγράφων 1 καὶ 2 τοῦ ἄρθρου 121 τοῦ κώδικος.

5. Ἀναθέτει τὰ κατὰ τὴν κειμένην νομοθεσίαν διοικητικὰ καθήκοντα τοῦ δημάρχου καὶ προέδρου κοινότητος Ν. Χωρῶν εἰς τὰς ἀρχὰς ἄλλης τινὸς ὑπόρου κοινότητος ἢ δήμου ἢ εἰς τὸν ἀρμόδιον ἑπαρχόν, ἐπὶ κοινοτήτων δὲ καὶ εἰς τινὰς τῶν ἐν τῇ ἔδρᾳ κατοικούντων κοινοτικῶν συμβούλων (ἄρθρον 202 παρ. 5 τοῦ κώδικος).

6. Διορίζει εἰδικοὺς παρέδρους εἰς συνοικισμοὺς δήμων καὶ κοινοτήτων Ν. Χωρῶν (ἄρθρον 203 παρ. 1—4 τοῦ κώδικος).

7. Καθορίζει τὸ ποσοστὸν τοῦ ἐπιβαλλομένου φόρου ἐπὶ ἐλαίου, ἐλαιῶν καὶ ἐλαιωδῶν προϊόντων ἐν περιπτώσει ἀσυμφωνίας τῶν δημοτικῶν καὶ κοινοτικῶν συμβουλίων (ἄρθρον 317 παρ. 2 τοῦ κώδικος).

8. Ὀρίζει τὰ τῆς διανομῆς τῶν ἀποδόσεων τοῦ φόρου ἰχθύων καὶ λοιπῶν ὑδροβίων ζώων ἐπὶ πλειόνων Δήμων καὶ Κοινοτήτων (ἄρθρον 318 ἐδ. ε' τοῦ κώδικος).

9. Καθορίζει τὴν σύνθεσιν τῆς Ἐπιτροπῆς τῆς διανομῆς τῶν ἀποδόσεων τῶν παγίων φόρων ἐπὶ ἐλαίου, ἐλαιῶν καὶ ἐλαιωδῶν προϊόντων διάφορον τῆς ἐν τῇ παραγράφῳ 2 τοῦ ἄρθρου 332 τοῦ κώδικος ὀριζομένης (ἄρθρον 332 παρ. 3 τοῦ κώδικος) καὶ κυροῖ τὰς περὶ διανομῆς τῶν ἀποδόσεων τῶν φόρων τούτων ἐκθέσεις τῆς ἐπιτροπῆς.

ΥΦΥΠΟΥΡΓΕΙΟΝ ΑΓΟΡΑΝΟΜΙΑΣ

Ἄρθρον 37.

Ὁ Νομάρχης :

1. Ἀποφασίζει τὴν μεταφορὰν τῶν ἐργασιῶν ἀρτοποιῶν εἰς ἕτερα ἀρτοποιεῖα τῆς αὐτῆς πόλεως ἐν περιπτώσει λήξεως τῆς μισθώσεως καὶ μὴ ἀνανεώσεως αὐτῆς λόγῳ ἀξιῶσεων τοῦ ἰδιοκτῆτου ὑπερβαινουσῶν τὸ θεμιτὸν μίσθωμα ἢ λόγῳ ἀδικαιολογήτου ἀρνήσεως αὐτοῦ ὅπως ἀνανεώσῃ τὴν μίσθωσιν (Α. Ν. 405)1937 ἄρθρον 20 παρ. 3).

2. Ρυθμίζει δι' αγορανομικῶν διατάξεων τὰ τοῦ ἐλέγγου τῶν μέτρων καὶ σταθμῶν καὶ τὰ τῆς λήψεως τῶν ἀπαιτουμένων μέτρων πρὸς πρόληψιν ἐξαπατήσεως τοῦ κοινοῦ ἐντὸς τῶν ὁρίων τῶν σχετικῶν νόμων καὶ τῶν ὑπὸ τοῦ Ὑφυπουργοῦ τῆς Ἀγορανομίας ἐκδιδομένων γενικῶν διατάξεων (Α. Ν. 382)1936 ἄρθρον 2 παρ. 1 ἐδ. 1θ').

3. Ὁ Ὑφυπουργὸς τῆς Ἀγορανομίας ἔχει καὶ ὡς πρὸς τὰς κατὰ τὴν διάταξιν τῆς παραγράφου 2 ἐκδιδόμενας ὑπὸ τοῦ Νομάρχου ἀγορανομικὰς διατάξεις τὸ ὑπὸ τοῦ ἁρθρου 11 τοῦ Α. Ν. 382)1936 «περὶ ἀγορανομικοῦ κώδικος» δικαίωμα.

II. ΥΠΟΥΡΓΕΙΟΝ ΘΡΗΣΚΕΥΜΑΤΩΝ ΚΑΙ ΕΘΝΙΚΗΣ ΠΑΙΔΕΙΑΣ.

Ἄρθρον 38.

Ὁ Νομάρχης :

1. Διορίζει τὸ ὑπηρετικὸν προσωπικὸν τῶν σχολείων τῆς Στοιχειώδους καὶ Μέσης Ἐκπαιδεύσεως προτάσει τῶν οἰκείων ἀρχῶν καὶ ἐκτελεῖ τὰς περὶ μεταθέσεως, πειθαρχικῆς τιμωρίας καὶ ἀπολύσεως αὐτοῦ πράξεις τῶν ἀρμοδίων Ἐποπτικῶν Συμβουλιῶν.

2. Ἐκτελεῖ τὰς πράξεις τοῦ Ἀνωτέρου Ἐποπτικοῦ Συμβουλίου Μέσης Ἐκπαιδεύσεως (ἄρθρ. 26 Α. Ν. 767)37) περὶ ἐπιβολῆς πειθαρχικῶν ποινῶν, πλὴν τῆς ἀπολύσεως, τῶν λειτουργῶν Μέσης Ἐκπαιδεύσεως ἐκτὸς τοῦ προσωπικοῦ τῶν Ἰδιωτικῶν Σχολείων.

3. Ἐκτελεῖ τὰς πράξεις τῶν Ἐποπτικῶν Συμβουλιῶν Μέσης Ἐκπαιδεύσεως (ἄρθρον 24 Α. Ν. 767) :

α') Περὶ πειθαρχικῆς τιμωρίας, πλὴν τῆς ἀπολύσεως, τῶν λειτουργῶν τῆς Μέσης Ἐκπαιδεύσεως καὶ τοῦ προσωπικοῦ τῶν Ἰδιωτικῶν Σχολείων.

β') Περὶ ἀσπαύσεως λειτουργῶν ἀπὸ σχολείου εἰς σχολεῖον ἐντὸς τοῦ Νομοῦ.

4. Ἐκτελεῖ τὰς πράξεις τῶν ἀνωτέρων Ἐποπτικῶν Συμβουλιῶν Στοιχειώδους Ἐκπαιδεύσεως (ἄρθρον 20 Α. Ν. 767) :

α') Περὶ πειθαρχικῆς τιμωρίας τῶν Ἐπιθεωρητῶν Στοιχειώδους Ἐκπαιδεύσεως πλὴν τῆς ἀπολύσεως.

β') Περὶ μεταθέσεως λειτουργῶν Στοιχειώδους Ἐκπαιδεύσεως ἐντὸς τοῦ Νομοῦ καὶ πειθαρχικῆς τιμωρίας, πλὴν τῆς ἀπολύσεως τούτων ὡς καὶ τοῦ προσωπικοῦ τῶν ἰδιωτικῶν σχολείων μετ' ἔνστασιν.

5. Ἐκτελεῖ τὰς πράξεις τῶν Ἐποπτικῶν Συμβουλιῶν Στοιχειώδους Ἐκπαιδεύσεως (ἄρθρον 13 Α. Ν. 767)1937) :

α') Περὶ ἐνάρξεως καὶ λήξεως τῶν μαθημάτων τῶν δημο-

τικῶν σχολείων ἐν οἷς σχολεῖοις ἔνεκα τοπικῶν λόγων δὲν εἶναι σκόπιμος ἡ ἐφαρμογή τῶν γενικῶς ἰσχυρότων.

β') Περὶ προαγωγῆς τῶν δημοδιδασκάλων μέχρι καὶ τοῦ βαθμοῦ τοῦ γραμματέως α' τάξεως καὶ τῶν νηπιαγωγῶν.

γ') Περὶ μεταθέσεως καὶ πειθαρχικῆς τιμωρίας πλὴν τῆς ἀπολύσεως τῶν λειτουργῶν τῆς Στοιχειώδους Ἐκπαιδεύσεως καὶ τοῦ προσωπικοῦ τῶν ἰδιωτικῶν σχολείων.

6. Ἐγκρίνει τὰς ἀποφάσεις τῶν σχολικῶν ἐφοριῶν τὰς προκαλοῦσας δαπάνην ὡς καὶ τὰς ἀφωρώσας ἀναλήψεις χρηματικῶν ποσῶν ἄνω τοῦ ποσοῦ τῶν τριάκοντα χιλιάδων δραχμῶν.

7. α') Ἐγκρίνει τὰς μελέτας ἐπισκευῆς τῶν Διδακτηρίων Στοιχειώδους καὶ Μέσης Ἐκπαιδεύσεως ἐφ' ὅσον ἡ προϋπολογιζομένη δαπάνη δὲν ὑπερβαίνει τὰς πεντήκοντα χιλιάδας δραχμῶν ὡς ἐπίσης καὶ τὰ πρακτικὰ τῆς σχετικῆς δημοπρασίας.

Ἡ ἐπίβλεψις καὶ παραλαβὴ τῶν ἐργασιῶν τούτων, ἐν ἐλλείψει ἢ κωλύματι τοῦ ἀρμοδίου τεχνικοῦ ὑπαλλήλου τοῦ Ὑπουργείου Ἐθνικῆς Παιδείας δύναται ν' ἀνατίθεται παρὰ τοῦ Νομάρχου εἰς τὸ Γραφεῖον τοῦ Νομομηχανικοῦ ἢ τὴν Μηχανικὴν Ὑπηρεσίαν Δήμων καὶ Κοινοτήτων.

β') Ἐγκρίνει τὴν ἐκποίησιν ὑλικῶν καὶ ἀκινήτων πάσης φύσεως ὡς καὶ παλαιῶν ἀκατάλληλων καὶ ἀχρήστων διδακτηρίων ἐν γένει ἀνηρόντων εἰς Ταμεῖα Ἐκπαιδευτικῆς Προνοίας, Διδακτηριακῆς Ἐπιτροπᾶς καὶ Σχολικᾶς Ἐφορίας. Πρὸς τοῦτο ὑποβάλλεται εἰς τὸν Νομάρχην ἐκθεσις τοῦ Ἐπιθεωρητοῦ περὶ τῆς καταστάσεως τοῦ ἀκινήτου καὶ πίναξ τοῦ ἐκποιητέου ὑλινῶ μετ' ἐνόρκου βεβαιώσεως δύο πραγματογνωμόνων διοριζομένων ὑπὸ τοῦ Ἐπιθεωρητοῦ, ἐφ' ὅσον ἡ ἀξία αὐτοῦ δὲν ὑπερβαίνει τὰς 100 χιλιάδας δραχμάς, ὑπὸ τοῦ Νομάρχου δὲ ἐὰν ἡ ἀξία εἶναι μείζων τοῦ ποσοῦ τούτου. Προκειμένης ἐκποιήσεως παλαιῶν Διδακτηρίων προαπαιτεῖται σχετικὴ ἀπόφασις τοῦ Ὑπουργοῦ Ὁρησκευμάτων καὶ Ἐθνικῆς Παιδείας στηριζομένη εἰς ἡτιολογημένην ἐκθεσιν τοῦ ἀρμοδίου Ἐπιθεωρητοῦ τῶν Σχολείων περὶ τῆς ἀκαταλληλότητος τῶν Διδακτηρίων. Ἐφόσον πρόκειται περὶ ὑλικῶν ὑποκειμένων εἰς φθορὰν ἢ μείωσιν τῆς ἀξίας δύναται κατόπιν ἐκθέσεως τοῦ ἀρμοδίου Ἐπιθεωρητοῦ νὰ ἐγκριθῇ ἡ ἐκποίησις ἄνευ δημοπρασίας.

γ') Ἐγκρίνει τὰς ἀποφάσεις ἐκμισθώσεως διὰ δημοπρασίας πάσης φύσεως ἀκινήτων ἀνηρόντων εἰς τὰ Ταμεῖα Ἐκπαιδευτικῆς Προνοίας, Διδακτηριακῆς Ἐπιτροπᾶς καὶ Σχολικᾶς Ἐφορίας μετὰ γνώμην τοῦ ἀρμοδίου Ἐπιθεωρητοῦ.

8. Ἀποφαίνεται περὶ ἀπονομῆς ἐπιδόματος εὐδοκίμου παραμονῆς εἰς τοὺς ἐκπαιδευτικοὺς λειτουργοὺς κατὰ τὰς διατάξεις τοῦ Διατάγματος τῆς 12 Ἰανουαρίου 1934.

9. Έγκρίνει την απόβολήν μαθητῶν ἐκ σχολείων τοῦ Νομοῦ μετὰ χαρακτηρισμοῦ τῆς διαγωγῆς, πλὴν τοῦ χαρακτηρισμοῦ τῆς διαγωγῆς μαθητῶν ὡς «κακῆς».

* Ἄρθρον 39.

Αἱ διατάξεις τοῦ ἄρθρου 31 τοῦ Α. Ν. 767 ἔχουν ἐφαρμογὴν προκειμένου περὶ τῆς ἐκτελέσεως τῶν πράξεων τῶν Ἐποπτικῶν καὶ Ἀνωτέρων Ἐποπτικῶν Συμβουλίῶν τῆς Ἐκπαίδευσεως καὶ ὡς πρὸς τὸν Νομάρχην πλὴν τῆς τελευταίας παραγράφου τῆς ἀφωσῆς τὴν διατήρησιν ἐν ἰσχύϊ τοῦ ἄρθρου 5 τοῦ ὑπ' ἀριθ. 120)1936 Ἀναγκαστικοῦ Νόμου.

III. ΥΠΟΥΡΓΕΙΟΝ ΟΙΚΟΝΟΜΙΚΩΝ

Ἄρμοδιότητες ἀναγόμεναι εἰς πάσας τὰς Διευθύνσεις τοῦ Υπουργείου.

* Ἄρθρον 40.

Ὁ Νομάρχης :

1. Διορίζει τὸ ὑπηρετικὸν προσωπικὸν τῶν Οἰκονομικῶν Ὑπηρεσιῶν προτάσει τῶν οἰκείων ἀρχῶν καὶ ἐκτελεῖ τὰς περὶ μεταθέσεως, πειθαρχικῆς τιμωρίας καὶ ἀπολύσεως αὐτοῦ πράξεις τῶν οἰκείων συμβουλίῶν.

2. Έγκρίνει τὴν ἐκπτώσιν ἀχρεωστήτως βεβαιωθέντων φόρων, τελῶν, δικαιωμάτων καὶ λοιπῶν ἐσόδων μέχρι ποσοῦ δραχμῶν 3.000 κυρίου δημοσίου φόρου κατὰ φορολογούμενον ἐφόσον προϋπάρχει δικαστικὴ ἢ διοικητικὴ ἀπόφασις ἢ πράξις περὶ τῆς τοιαύτης ἐκπτώσεως.

3. Έγκρίνει τὴν διενέργειαν ἐνωτικῶν δημοπρασιῶν ἐνοικιάσεως φόρων ἐφόσον ἔχουσιν ἐγκριθῆ προγενεστέρως τὰ ἀποτελέσματα τῶν δημοπρασιῶν τούτων κειωρισμένως.

4. Ὅρίζει ἀναπληρωματικὰ μέλη ἐπιτροπῶν ἐνεργείας δημοπρασιῶν ἐν γένει.

5. Έγκρίνει τὴν διεξαγωγὴν δημοπρασιῶν ἐκτὸς τῆς ἑδρας τῶν Οἰκονομικῶν Ἐφοριῶν, ὡσάκις ἐκ τῆς κειμένης νομοθεσίας ἐπιτρέπεται τοῦτο.

6. Αἱ διατάξεις τῶν προηγουμένων ἐδαφίων δὲν ἐφαρμόζονται ἐν τῷ Νομῷ Ἀττικῆς καὶ Βοιωτίας.

Διεύθυνσις Φορολογίας Προσόδων.

* Ἄρθρον 41.

1. Διορίζει τὰ μέλη τῶν Συμβουλευτικῶν Ἐπιτροπῶν τῶν ἄρθρων 20 παρ. 7 καὶ 29 παρ. 2 τοῦ Κώδικος περὶ φορολογίας καθαρῶν προσόδων, τοῦ Διατάγματος τῆς 13 Ἰανουαρίου 1927 ἀπερὶ ἐκτελέσεως τοῦ ἐδ. 2 παρ. 1 ἄρθρ. 37 τοῦ Ν6

μου 1640 ως ισχύει τροποποιηθὲν ὑπὸ τοῦ Δ)τος τῆς 13 Σεπτεμβρίου 1927 (περὶ συστάσεως ἐπιτροπῶν προσδιορισμοῦ φορολογητέας καθαρᾶς προσόδου Δ' καὶ Ζ' κατηγορίας Φ. Κ. Π. κατὰ τὸ ἐδ. 2 παρ. 1 τοῦ ἄρθρου 37 τοῦ Νόμου 1640 κ. λ.π. ἐφόσον ἦθελεν ἀποφασισθῆ ὑπὸ τοῦ Ὑπουργείου Οἰκονομικῶν ἢ σύστασις καὶ λειτουργία τοιούτων ἐπιτροπῶν.

2. Διορίζει: τὰ μέλη ἐκδικαστικῶν ἐπιτροπῶν τοῦ ἄρθρου 39 τοῦ Κώδικος περὶ φορολογίας καθαρῶν προσόδων.

3. Διορίζει: τὰ μέλη ἐπιτροπῶν κατατάξεως ἐπιτηδευματικῶν καὶ ἐπιτροπῶν ἐνστάσεων καὶ αἰτήσεων ἀναθεωρήσεων.

4. Διορίζει: τὰ μέλη τῶν ἐκδικαστικῶν ἐπιτροπῶν προσφυγῶν κατὰ τὴν παρ. 5 τοῦ ἄρθρου 31 τοῦ Νόμου 1641 κλπ. ὡς τοῦτο ἐτροποποιήθη διὰ μεταγενεστέρων νόμων ὡς καὶ διὰ τοῦ ἄρθρου 15 τοῦ Νόμου 3603)1928 (περὶ τροποποιήσεως καὶ συμπληρώσεως τῶν Νόμων περὶ φορολογίας τῶν κληρονομιῶν, δωρεῶν, ποικιῶν καὶ κερδῶν λαχείου.

5. Διορίζει: τὰ μέλη ἐκδικαστικῶν ἐπιτροπῶν ἐνστάσεων φόρου μεταβιβάσεως ἀκινήτων.

6. Αἱ διατάξεις τῶν προηγουμένων ἐδαφίων δὲν ἐφαρμόζονται διὰ τὰς Οἰκονομικὰς Ἐφορίας Ἀθηνῶν, Πειραιῶς, Καλλιθέας, Φαλήρου, Ἀμαρουσίου καὶ Χαλανδρίου.

Διεύθυνσις Ἐγγείου Φορολογίας καὶ Φορολογίας Κεφαλαίου.

Φ Ι Ν Α Ν Ο
Ἄρθρον 42. Ε Λ Ι Κ Ο

1. Ἐγκρίνει: τὰς αἰτήσεις παρατάσεων προθεσμίας πρὸς ἐπίδοσιν δηλώσεων φόρου κληρονομίας συμφώνως τῇ παραγ. 3 τοῦ ἄρθρου 19 τοῦ Νόμου 1641 πλὴν τῶν Οἰκονομικῶν Ἐφοριῶν Ἀθηνῶν, Πειραιῶς, Καλλιθέας, Φαλήρου, Ἀμαρουσίου καὶ Χαλανδρίου.

2. Ἐγκρίνει: τὴν ἀνάθεσιν εἰς Εἰρηνοδίκας ἢ Συμβολαιογράφους τῆς ἐκδόσεως φύλλων προσδιορισμοῦ φόρου μεταβιβάσεως ἀκινήτων.

3. Αἱ διατάξεις τῶν προηγουμένων ἐδαφίων δὲν ἐφαρμόζονται διὰ τὰς Οἰκονομικὰς Ἐφορίας Ἀθηνῶν, Πειραιῶς, Καλλιθέας, Φαλήρου, Ἀμαρουσίου καὶ Χαλανδρίου.

Διεύθυνσις Δημοσίων Κτημάτων.

Ἄρθρον 43.

1. α') Ἐγκρίνει: τὰς διακηρύξεις δημοπρασιῶν μισθώσεως ὑπὸ τοῦ Δημοσίου ἀκινήτων πρὸς στέγασιν δημοσίων ὑπηρεσιῶν.

β') Ἐγκρίνει: ἢ ἀκυροῖ τὰ πρακτικὰ δημοπρασιῶν μισθώσεως ὑπὸ τοῦ δημοσίου ἀκινήτων πρὸς στέγασιν δημοσίων ὑπηρεσιῶν, ἐφόσον τὸ καταβλητέον μίσθωμα δὲν ὑπερβαίνει: τὰς 1.500 δραχμ. μηνιαίως ἢ ὑπερβαίνει: μὲν τὰς 1.500 δραχμ.

Δὲ ἐφαρμό-
ζονται διὰ τὰς
ἐφορίας
ἐπιτελεσθε-
ρα αὐτῶν.
ὄχι 30
Α. Π. 1540
1938

ούχι όμως και τὰς 3.000 και δὲν εἶναι ἀνώτερον τοῦ ἤδη καταβαλλομένου.

γ') Ἐγκρίνει τὰς ἀνευ δημοπρασίας παρατάσεις ὑφισταμένων μισθώσεων ἀκινήτων πρὸς στέγασιν δημοσίων ὑπηρεσιῶν ἐφόσον τὸ καταβαλλόμενον μίσθωμα δὲν ὑπερβαίνει τὰς 3.000 δραχμ. μηνιαίως.

δ') Ἐγκρίνει τὰς ἀπ' εὐθείας μισθώσεις ἀκινήτων πρὸς στέγασιν δημοσίων ὑπηρεσιῶν εἰς ἃς περιπτώσεις ἐπιτρέπονται ὑπὸ τοῦ νόμου αὗται ἐφόσον τὸ καταβλητέον μηνιαῖον μίσθωμα δὲν ὑπερβαίνει τὰς 1.500 δραχμάς.

ε') Εἰς τὰς περιπτώσεις τῶν προηγουμένων ἐδαφίων β', γ', και δ' ἐγκρίνει τελικῶς και τὰ οἰκεία μισθωτήρια συμβόλαια.

στ') Αἱ διατάξεις τῶν ἐδαφίων β', γ' και δ' δὲν ἔχουσιν ἐφαρμογὴν εἰς ἃς περιπτώσεις ἡ δημοπρασία ἀφορᾷ στέγασιν ὑπηρεσίας τὸ πρῶτον συνιστωμένης ἡ στεγαζομένης μέχρι τοῦδε εἰς δημοσίον κτίριον.

2. Ἀποφασίζει τὴν συστέγασιν δημοσίων ὑπηρεσιῶν εἰς δημόσια ἢ μεμισθωμένα ἤδη ὑπὸ τοῦ δημοσίου ἰδιωτικὰ οἰκήματα μετὰ γνώμην τῆς ἀρμοδίας Ἐπιτροπῆς.

3. Ἐγκρίνει ἡ ἀκυροῖ τὰ πρακτικὰ δημοπρασιῶν ἐκμισθώσεως κτημάτων τοῦ Δημοσίου διὰ χρονικὸν διάστημα οὐχὶ μείζον τῆς πενταετίας ἐφόσον α) τὸ ἐπιτυγχανόμενον ἐτήσιον μίσθωμα δὲν ὑπερβαίνει τὰς 6.000 δραχμ. β) τὸ ἐτήσιον μίσθωμα ὑπερβαίνει τὰς 6.000 δραχμ. οὐχὶ δὲ και τὰς 12.000 εἶναι ἴσως ἴσον ἢ ἀνώτερον τοῦ ἤδη εἰς τὸ δημόσιον καταβαλλομένου ἢ ἔχει καθορισθῆ ὀριστικῶς ἀποζημιώσεις δι' αὐθαίρετον χρῆσιν τοῦ ὑπὸ ἐκμισθωσιν ἀκινήτου τὸ δὲ ἐπιτυγχανόμενον ἐν δημοπρασίᾳ ἐτήσιον μίσθωμα δὲν εἶναι κατώτερον τῆς δι' ἐν ἔτος ἀποζημιώσεως.

4. Ἐγκρίνει τὰς ἀπ' εὐθείας ἐκμισθώσεις κτημάτων τοῦ Δημοσίου πρὸς διατήρησιν τῆς κατοχῆς και διὰ πρώτην φοράν ἐνεργουμένης συμφώνως τῷ ἄρθρῳ 30 παρ. 4 τοῦ ἀπὸ 11 Νοεμβρίου 1929 Διατάγματος «περὶ διοικήσεως δημοσίων κτημάτων» ἐφ' ὅσον τὸ καταβλητέον ἐν συνόλῳ δι' ἐν ἔτος μίσθωμα δὲν ὑπερβαίνει τὰς 6.000 δραχμ.

5. Ἐγκρίνει πρωτόκολλα καθορισμοῦ ἀποζημιώσεων δι' αὐθαίρετον χρῆσιν κτημάτων τοῦ Δημοσίου ἐφόσον ἡ καθοριζομένη δι' ἐν ἔτος ἀποζημιώσις δὲν ὑπερβαίνει τὰς 6.000 δραχμάς.

6. Ἐγκρίνει ἡ ἀκυροῖ πρακτικὰ δημοπρασιῶν ἐκποιήσεως ἀκινήτων ἢ κινητῶν ἀνηκόντων εἰς τὸ Δημόσιον ἐφόσον τὸ ἐπιτυγχανόμενον τίμημα δὲν ὑπερβαίνει τὰς 20.000 δραχμάς.

7. Ἀποφασίζει ἐπὶ τῶν περιπτώσεων διοικητικῆς ἀποβολῆς τῶν καταλαμβανόντων δημόσια κτήματα τρίτων.

8. Ἀποφασίζει ἐπὶ τῶν περιπτώσεων κατεδαφίσεως ἐτοι-

αριθμ. Α
σερ.

μορρόπων δημοσίων οικοδομῶν δι' ἃς ὑφίστανται πρωτόκολλα ἐτοιμορροπίας καὶ περαιτέρω διαθέσεως τοῦ οικοδομικοῦ αὐτῶν ὕλικου, εἴτε δι' ἐκποιήσεως διὰ δημοπρασίας, ἐγκρίνων καὶ τὰ πρακτικὰ ταύτης, εἴτε κατὰ παραχώρησιν πρὸς θεραπείαν δημοσίων ἀναγκῶν.

Διεύθυνσις Μονοπωλίων καὶ φόρων Καταναλώσεως.

Ἄρθρον 44.

1. Διατάσσει ἔκτακτον ἔλεγχον τῶν ὑπὸ τῶν παραγωγῶν καὶ ἐμπόρων κατεχομένων καπνῶν, ὀρίζων καὶ τοὺς ἐνεργήσαντας αὐτὸν ὑπαλλήλους, συμφώνως τῷ ἄρθρῳ 32 παρ. 1 τοῦ κώδικος νόμων περὶ καπνοῦ.

2. Διατάσσει τὴν ἐκποίησιν κατεσχημένων καπνῶν ἢ τουμπεκίου εἰς φύλλα καὶ ἐγκρίνει τὰ πρακτικὰ τῆς δημοπρασίας ἢ ἐν περιπτώσει ἀποτυχίας ταύτης τὴν παράδοσιν εἰς γεωπονικὰς ὑπηρεσίας μετὰ προηγουμένην τελείαν ἀχρήστευσιν τούτων.

3. Ἐγκρίνει τὴν καταστροφὴν λαθραίων κατεσχημένων εἰδῶν καπνοῦ ἢ τουμπεκίου κειομένου, σιγαρέττων, σιγαροχάρτου εἰς φυλλάδια, προχείρων μηχανημάτων κοπῆς καπνοῦ (χαδάνια) χειροποίητων σιγαρέτων (ἄρθρον 74 κώδικος).

4. Διατάσσει ἠτιολογημένως τὴν ἀναθεώρησιν ἐξ ἐπαγγέλματος ἀποφάσεων Διευθυντῶν Καπνεργαστασίων ἢ γραφείων φορολογίας καπνοῦ ἢ οἴκον, ἐφόρων, ἐκδοθεῖσων κατὰ τὰς διατάξεις τῶν νόμων περὶ καπνοῦ, ἐντὸς τριμήνου ἀπὸ τῆς ἐκδόσεως τῶν (ἄρθρον 4 νόμου 2277) 1920).

5. Παρατείνει τὴν προθεσίαν προσκομίσεως πιστοποιητικῶν ἀποτιθέσεως εἰς ἀλλοδαπὴν εἰδῶν καπνοῦ μέχρις ἐνδὸς ἑτους. (Ἄρθ. 58 καὶ 59 τοῦ τελ. κώδικος Ν. 1165).

IV. ΥΠΟΥΡΓΕΙΟΝ ΕΘΝΙΚΗΣ ΟΙΚΟΝΟΜΙΑΣ

Ἄρθρον 45.

Ὁ Νομάρχης :

1. Διορίζει τὸ ὑπηρετικὸν προσωπικὸν ἀπασῶν τῶν ὑπηρεσιῶν τῶν ἐξαρτωμένων ἀπὸ τὸ Ὑπουργεῖον τοῦτο προτάσει τῶν οἰκείων Ἀρχῶν καὶ ἐκτελεῖ τὰς περὶ μεταθέσεως, πειθαρχικῆς τιμωρίας καὶ ἀπολύσεως αὐτοῦ πράξεις τῶν οἰκείων Συμβουλίων.

2. Χορηγεῖ ἀδείας δι' ἴδουσιν καὶ ἐπέκτασιν ἐλαιοτριβείων, ὑδρομύλων, πετρομύλων, κεραμοποιείων, πλινθοποιείων, πλακοποιείων, κεραικοποιείων, σιδηρουργείων, ὀρειχαλκουργείων, τυπογραφείων, ξυλουργείων, ζαχαροπλαστείων, ἀπάντων μετὰ

ἢ ἄνευ κινητηρίου δυνάμεως ἀλλὰ μόνον ἐφ' ὅσον ἡ κινητήριος δύναμις δὲν ὑπερβαίνει τοὺς 10 (δέκα) ἵππους ἔτι δὲ καὶ ἀτβεστοκαμίνων κοινῶν μὴ χρησιμοποιουσῶν κινητήριον δύναμιν, ἐφαρμοζομένων πάντως τῶν διατάξεων τοῦ Ν. Δ. τῆς 3 Ἰουνίου 1935 «περὶ ἰθρύσεως καὶ ἐπεκτάσεως βιομηχανιῶν».

Ἐπὶ πασῶν τῶν ἀνωτέρω περιπτώσεων, τὸ Συμβούλιον Βιομηχανίας ἀντικαθιστᾷ Ἐπιτροπὴ καλουμένη «Ἐπιτροπὴ Βιοτεχνίας καὶ Μικρᾶς Βιομηχανίας», καὶ ἀποτελουμένη ἐκ τοῦ Διευθυντοῦ τῆς Νομαρχίας, ὅστις καὶ προεδρεύει τῆς Ἐπιτροπῆς, τοῦ προϊσταμένου τοῦ Μηχανολογικοῦ Γραφείου, τοῦ οἰκονομικοῦ Ἐφόρου, τοῦ Προϊσταμένου τῆς Γεωργικῆς Ὑπηρεσίας, τοῦ Διευθυντοῦ τοῦ Ὑποκαταστήματος τῆς Τραπεζῆς τῆς Ἑλλάδος ἢ τούτου ἐλλειπόντος τοῦ Διευθυντοῦ τοῦ Ὑποκαταστήματος τῆς Ἐθνικῆς Τραπεζῆς τῆς Ἑλλάδος καὶ τοῦ Ἐπιθεωρητοῦ ἢ ἐπόπτου Ἐργασίας, ἐφ' ὅσον ὑπάρχῃ τοιοῦτος ἐν τῇ πρωτεύουσῃ τοῦ Νομοῦ.

Εἰς ἃς Νομαρχίας δὲν ὑπάρχει Διευθυντὴς μετέχει τῆς ἀνωτέρω Ἐπιτροπῆς ὁ ἀνώτερος κατὰ σειρὰν ὑπάλληλος τῆς Νομαρχίας.

Εἰς οὓς νομοὺς δὲν ἔδρευει Μηχανολογικὸν Γραφεῖον μετέχει τῆς Ἐπιτροπῆς ἀντὶ τοῦ προϊσταμένου τούτου ὁ Νομομηχανικός.

Τῆς παρ' ἐκάστη τῶν Γενικ. Διοικήσεων Ἐπιτροπῆς μετέχει καὶ προεδρεύει ὁ Διευθυντὴς τῆς Γενικῆς Διοικήσεως.

Τῆς παρὰ τῇ Γενικῇ Διοικήσει Μακεδονίας Ἐπιτροπῆς μετέχει ὡς ἐπιπρόσθετον μέλος καὶ ὁ παρ' αὐτῇ ὑπηρετῶν ἐπιθεωρητὴς Βιομηχανίας.

Χρέη γραμματέως τῆς ὡς ἄνω Ἐπιτροπῆς ἐκτελεῖ εἰς ἐκ τῶν ὑπαλλήλων τῆς Νομαρχίας ἢ τῆς Γεν. Διοικήσεως ὀριζόμενος ὑπὸ τοῦ Νομάρχου ἢ τοῦ Γεν. Διοικητοῦ.

Αἱ ὑπὸ τῶν Νομαρχῶν ἐκδιδόμεναι ἀπορριπτικαὶ ἀποφάσεις ὑποβάλλονται μετὰ τῶν σχετικῶν φακέλλων ἐντὸς μηνὸς τῆ βραδύτερον εἰς τὸν Ὑπουργὸν τῆς Ἐθνικῆς Οἰκονομίας βυνάμενον νὰ ἀκυρώσῃ, τροποποιήσῃ ἢ ἐπικυρώσῃ αὐτάς.

3. Ὁ Νομάρχης δύναται νὰ ἀσκήῃ ἐποπτεῖαν καὶ ἔλεγχον διὰ τὴν ἀκριβῆ ἐφαρμογὴν τῶν διοικητικῶν διατάξεων τοῦ περὶ Ἐμπορικῶν καὶ Βιομηχανικῶν Ἐπιμελητηρίων νόμου 184, ὡς ἐτροποποιήθη μεταγενεστέρως, καὶ τῶν κανονισμῶν αὐτῶν.

Τὰ ἐπιμελητήρια ταῦτα ὑποβάλλουσι καὶ εἰς τὰς οἰκείας Νομαρχίας τὰ πρακτικὰ τῶν συνεδριάσεων τῆς Διοικούσης Ἐπιτροπῆς καὶ τοῦ Διοικητικοῦ Συμβουλίου αὐτῶν ἐντὸς τῆς προθεσμίας τῆς ὑποβολῆς τούτων εἰς τὸ Ὑπουργεῖον Ἐθνικῆς Οἰκονομίας καὶ ταύτοχρόνως.

Ἡ ἡμερησία διάταξις τῶν συνεδριάσεων τοῦ Διοικητικοῦ

Συμβουλίου κοινοποιεῖται ἀνελλιπῶς εἰς τὸν Νομάρχην δικαιούμενον νὰ παρίσταται δι' ἀντιπροσώπου του δημοσίου ὑπαλλήλου.

4. Αἱ διατάξεις τῶν παραγρ. 1—3 τοῦ παρόντος ἄρθρου δὲν ἔχουσιν ἐφαρμογὴν ἐν τῇ περιφερείᾳ τῆς Διοικήσεως Πρωτεύουσας, ἐν ἣ αἱ κατὰ ταύτας ἀρμοδιότητες ἐξακολουθοῦσιν ἀσκούμεναι ὑπὸ τοῦ Ὑπουργείου Ἐθνικῆς Οἰκονομίας.

5. Καθορίζει τὰς ἐντὸς τῆς πόλεως Βόλου ἀποθήκας πρὸς ἀποθήκευσιν ἐλαιῶν παραγωγῆς ἄλλων περιφερειῶν πρὸς διαλογὴν, συσκευασίαν καὶ ἐξαγωγὴν (ἄρθρον 2 τοῦ ἀπὸ 7-8-1930 Διατάγματος «περὶ ἐπεκτάσεως τῆς ἰσχύος διατάξεων τοῦ Ν. Δ. 11-5-1926»).

6. Ἐγκρίνει τὸν προϋπολογισμόν καὶ ἀπολογισμόν τοῦ Κεντρικοῦ γραφείου ἐρυθροῦ πιπέρεως Ἀλμωπίας (Ν. 4111) 1929).

V. ΥΦΥΠΟΥΡΓΕΙΟΝ ΕΡΓΑΣΙΑΣ

Α'. Ὑπηρεσίας Ὁργανισμῶν καὶ διαίτησίας.

Ἄρθρον 46.

1. Ὁ Νομάρχης ἀσκεῖ τὰς ἐν ἄρθρῳ 14 ἀρμοδιότητας ὅσον ἀφορᾷ τὰ ἐπαγγελματικὰ καὶ ἀλληλοβοηθητικὰ σωματεῖα καὶ ἐνώσεις αὐτῶν, πλὴν τῆς ἐν παραγρ. 5.

2. Ἐπὶ τῶν σωματείων τούτων δύναται ὁ Νομάρχης νὰ διατάσῃ μόνον διαχειριστικὸν ἔλεγχον, ἐνεργούμενον διὰ τῶν ἀρμοδιῶν ἐπιθεωρητῶν ἢ Ἐποπτῶν Ἐργασίας. Εἰς οὐδὲ Νομοῦς δὲν ὑπάρχει ὑπηρεσία ἐπιθεωρήσεως ἢ ἐποπτείας ἐργασίας ἢ εἶναι κενὴ ἢ θέσις τοῦ Ἐπιθεωρητοῦ ἢ Ἐπόπτου ὁ Νομάρχης δύναται νὰ διατάσῃ διοικητικὸν καὶ διαχειριστικὸν ἔλεγχον, ἐνεργούμενον δι' ὑπαλλήλου τῆς Νομαρχίας ἢ ἄλλης Ὑπηρεσίας.

Ἄρθρον 47.

Ἐπιλαμβάνεται κατ' ἀρχὴν τῶν ἀναφερομένων ἐκάστοτε διαφορῶν ἐργασίας πρὸς διαιτητικὴν ρύθμισιν τούτων.

Β'. Ὑπηρεσίας ἀνεργίας.

Ἄρθρον 48.

1. Ἀσκεῖ τὴν κατὰ τὸ ἄρθρον 2 τοῦ ἀπὸ 4-8-1923 Ν. Διατάγματος «περὶ ἀδειῶν ἠνιοχίας» ἀρμοδιότητα.

Γ'. Ἀστικῶν Συνεταιρισμῶν.

Ἄρθρον 49.

1. Ἐποπτεύει τὴν τήρησιν τῶν νόμων καὶ τῶν καταστατικῶν τῶν ἀστικῶν συνεταιρισμῶν καὶ διατάσσει τὴν ἐνέρ-

γειαν διοικητικοῦ καὶ διαχειριστικοῦ ἐλέγχου (ἄρθρ. 10 Ν. 602 «περὶ συνεταιρισμῶν» ὡς ἐτροποποιήθη ὑπὸ τῶν νόμων 1435, 1688, Ν. Δ. 27)11)1925, Ν. 5289 κλπ. καὶ Β. Δ. τῆς 13)6)1918 «περὶ τηρήσεως γενικῶν καὶ λογιστικῶν βιβλίων παρὰ τῶν Ἀστικῶν Συνεταιρισμῶν»).

2. Διορίζει εἰδικὸν λογιστὴν πρὸς ἔλεγχον τῶν βιβλίων, τῆς περιουσίας καὶ ἐν γένει τῆς διαχειρίσεως τῶν ἐν τῷ νομῷ ἀστικῶν συνεταιρισμῶν καὶ καθορίζει τὴν ἀμοιβὴν αὐτοῦ (ἄρθρον 38 παρ. 1 Ν. 602 ὡς ἐτροποποιήθη ὑπὸ τοῦ ἄρθρου 2^ο τοῦ Ν. Δ. τῆς 28-11-1925).

3. Συγκαλεῖ συνελεύσεις τῶν ἀστικῶν συνεταιρισμῶν (ἄρθ. 41 ἐδαφ. 2 Ν. 602 ὡς ἐτροποποιήθη ὑπὸ τοῦ ἄρθρου 15 Ν. 5289).

4. Τροποποιεῖ τὰς ἀποφάσεις τῶν συνελεύσεων τῶν ἀστικῶν συνεταιρισμῶν περὶ παροχῆς εἰς τὰ μέλη τῶν διοικητικοῦ καὶ ἐποπτικοῦ συμβουλίων ἀποζημιώσεως ἢ ποσοστοῦ μέχρις 1 ο)ο ἐπὶ τῶν κερδῶν κατὰ μέλος (ἄρθρ. 1 Ν. 6070).

5. Προτείνει τὴν διάλυσιν τῶν ἀστικῶν συνεταιρισμῶν (ἄρθρον 56 Ν. 602 ὡς ἐτροποποιήθη ὑπὸ τοῦ ἄρθρου 30 τοῦ Ν. Δ. τῆς 28-11-1925 καὶ 21 τοῦ Ν. 5289).

6. Ἀποφασίζει κατόπιν ἐξουσιοδοτήσεως τοῦ Ὑπουργείου Ἐργασίας περὶ διαγραφῆς συνταίρων ἀνηκόντων εἰς ἀστικὸς συνεταιρισμοὺς ἔχοντας ὡς σκοπὸν τὴν ἀνάληψιν τῆς προμηθείας ἢ κατασκευῆς εἰδῶν ἀναγκαιούτων εἰς τὴν στρατιωτικὴν ὑπηρεσίαν (ἄρθρ. 3 ἐδ. 5 καὶ 7 τοῦ ἀπὸ 23 Ἰανουαρίου, 1936 Α. Ν.).

Δ'. Κοινωνικῆς Προνοίας.

*Ἀρθρον 50.

Ἐποπτεύει καὶ παρακολουθεῖ τὴν ἐφαρμογὴν τῶν ἰσχυρῶν καὶ κανονισμῶν τῶν διεπόντων τοὺς ὀργανισμοὺς κοινωνικῆς ἀσφαλίσεως (ταμεῖα συντάξεως καὶ ἀλληλοβοηθείας) διὰ τὴν κανονικὴν λειτουργίαν τῶν ὀργανισμῶν τούτων.

Ε'. Ἐργατικῆς Νομοθεσίας.

*Ἀρθρον 51.

Καθορίζει τὰ χρονικὰ ὅρια ἀνοίγματος καὶ κλεισίματος τῶν καταστημάτων ἐν τῷ Νομῷ.

*Ἀρθρον 52.

Αἱ διατάξεις τῶν ἄρθρων 46—51 δὲν ἔχουσιν ἐφαρμογὴν ἐν τῇ περιφερείᾳ τοῦ Νομοῦ Ἀττικῆς καὶ Βοιωτίας.

VI. ΥΠΟΥΡΓΕΙΟΝ ΣΥΓΚΟΙΝΩΝΙΑΣ

Α'. Διεύθυνσις Διοικητικού.

Ἄρθρον 53.

Ὁ Νομάρχης:

1. Χορηγεί αδείας ἐκτελέσεως ἰδιωτικῶν κλπ. ἐργασιῶν εἰς ὑπαλλήλους τῆς ὑπηρεσίας δημοσίων ἔργων (ἄρθρ. 57 Διατάγματος 13-9-1929 «περὶ κωδικοποιήσεως τῶν περὶ ὑπηρεσίας δημοσίων ἔργων κατεμένων διατάξεων».

2. Τῆς διατάξεως τοῦ προηγουμένου ὑδαφίου ἐξαιρεῖται ὁ νομὸς Ἀττικῆς καὶ Βοιωτίας.

Β'. Διεύθυνσις κατασκευῆς ὁδῶν καὶ γεφυρῶν.

Ἄρθρον 54.

1. Ἐγκρίνει τὰς μελέτας ἀρμοδιότητος τῶν ἐιδικῶν ταμείων ἐπαρχιακῆς ὁδοποιίας προϋπολογισμοῦ μέχρι ποσοῦ δραχ. 100.000.

2. Ἐγκρίνει τοὺς πίνακας ἐκτελεστέων ἔργων τῶν ἐιδικῶν ταμείων ἐπαρχιακῆς ὁδοποιίας.

3. Ἐγκρίνει τοὺς προϋπολογισμοὺς τῶν ἐσόδων καὶ ἐξόδων τῶν ἐιδικῶν ταμείων ἐπαρχιακῆς ὁδοποιίας καὶ τὰς τροποποιήσεις αὐτῶν.

4. Διορίζει καὶ ἀπολύει τὰ ἐξ ἰδιωτῶν μέλη τῶν διοικουσῶν τὰ ἐιδικὰ ταμεία ἐπαρχιακῆς ὁδοποιίας ἐπιτροπῶν.

5. Ἐγκρίνει τὰ πρακτικὰ δημοπρασιῶν ἐνοικιάσεως τῶν ὑπὲρ τῶν ἐιδικῶν ταμείων ἐπαρχιακῆς ὁδοποιίας ἐπιβαλλομένων ἐιδικῶν φόρων ἐπὶ τῶν προϊόντων.

Γ'. Διεύθυνσις συντηρήσεως ὁδῶν καὶ γεφυρῶν.

Ἄρθρον 55.

1. Ἀποφασίζει ἐπὶ πάντων τῶν ζητημάτων, ἅτινα προκύπτουσι κατὰ τὴν ἐκτέλεσιν τῶν ἔργων, ἐφ' ὅσον δὲν ἀπικτεῖται ἢ γνώμη τοῦ Συμβουλίου τῶν Δημοσίων ἔργων ἢ τῶν Γνωμοδοτικῶν Συμβουλίων τῶν Γενικῶν Διοικήσεων ἐξαιρέσει τῶν πρωτοκόλλων κανονισμοῦ νέων τιμῶν μονάδων.

2. Ἐγκρίνει τὰς μελέτας συντηρήσεως ἐθνικῶν ὁδῶν προϋπολογισμοῦ ποσοῦ μέχρι 500.000 δραχμῶν μετὰ προηγουμένην χορηγήσιν πιστώσεων, προκηρύσσει τὰς σχετικὰς δημοπρασίας καὶ ἐγκρίνει τὰ πρακτικὰ τούτων.

3. Ἐγκρίνει τὰ πρακτικὰ δημοπρασιῶν ἐνοικιάσεως τοῦ φόρου διόδων τῶν ἐιδικῶν ταμείων μονίμων ὁδοστρωμάτων.

4. Ἐγκρίνει τὰς πράξεις τῶν διοικουτῶν τὰ ἐιδικὰ ταμεία

μονίμων ὁδοστρωμάτων ἐπιτροπῶν καθ' ἃς περιπτώσεις ἀπαιτεῖται ἐκ τοῦ Νόμου ἔγκρισις τοῦ Ὑπουργοῦ.

5. Αἱ διατάξεις τοῦ παρόντος ἄρθρου δὲν ἐφαρμόζονται ἐν τῇ περιφερείᾳ τῆς Διοικήσεως Πρωτευούσης. Ἡ αἰ κατὰ τούτας ἀρμοδιότητες ἐξακολουθοῦν ἀσκούμεναι ὑπὸ τοῦ Ὑπουργείου Συγκοινωνίας.

Δ'. Διεύθυνσις Λιμενικῶν Ἔργων.

Ἄρθρον 56.

1. Ἀποφασίζει ἐπὶ τῶν κάτωθι ζητημάτων ἐφ' ὅσον δὲν ἀπαιτεῖται γνωμοδότησις τοῦ Συμβουλίου τῶν Δημοσίων Ἔργων ἢ τῶν ἐν ταῖς Γενικαῖς Διοικήσεσι Γνωμοδοτικῶν Συμβουλίων.

α') Ἐπὶ συγκριτικῶν πινάκων, ἐφ' ὅσον διὰ τούτων δὲν ἐπέρχεται αὐξήσις τῆς ἀρχικῶς ἐγκριθείσης δαπάνης ὑπερβαίνουσα τὸ ἐν πέμπτῳ αὐτῆς καὶ ἐὰν δὲν πρόκειται περὶ οὐσιώδους μετατροπῆς τῆς ἀρχικῆς μελέτης.

β') Ἐπὶ τῶν πρωτοκόλλων παραλαβῆς τῶν ὑπὸ λιμενικῶν ταμείων ἐκτελουμένων ἔργων, ἐφ' ὅσον ἐν αὐτοῖς δὲν ἀναγράφονται μετατροπῆς τῶν ἐγκεκριμένων κονδυλίων ἢ δὲν κρίνονται ἀξιῶσις τοῦ ἐργολήτου.

γ') Ἐπὶ τῶν ζητημάτων ἅτινα προκύπτουσι κατὰ τὴν ἐκτέλεσιν τῶν ἔργων, ἐξαιρέσει τῶν πρωτοκόλλων κανονισμῶν νέων τιμῶν μονάδος.

2. Ἐγκρίνει, τροποποιεῖ ἢ ἀκυροῖ τὰς ἀποφάσεις τῶν λιμενικῶν ἐπιτροπῶν τὰς ἀφορώσας πάντα τὰ θέματα τῆς διοικήσεως καὶ λειτουργίας τῶν λιμενικῶν ταμείων καὶ λοιπῶν εἰδικῶν ταμείων τῆς ἀρμοδιότητος τῆς Διευθύνσεως Λιμενικῶν Ἔργων. Ἐξαιροῦνται αἱ ἀποφάσεις τῶν Ἐπιτροπῶν τούτων αἱ ἀφορῶσαι θέματα τεχνικῆς φύσεως μόνον ἐφ' ὅσον κατὰ νόμον ἀπαιτεῖται γνωμοδότησις τοῦ Συμβουλίου Δημοσίων Ἔργων ἢ τῶν Γνωμοδοτικῶν Συμβουλίων τῶν Γενικῶν Διοικήσεων.

3. Διορίζει τὰ ὑπὸ τοῦ Ὑπουργείου διοριζόμενα παρ' ἐκάστης Λιμενικῆς Ἐπιτροπῆς μέλη ὡς καὶ τὸν ἀντιπρόεδρον αὐτῆς καὶ τοὺς διοριζομένους ὡς ἐκπροσώπους τῶν ἀμελούντων νὰ ἐκλέξωσι τοιοῦτους νομικῶν προσώπων.

4. Ἐγκρίνει τὰς μελέτας καὶ τὴν ἐκτέλεσιν ἔργων συντηρήσεως λιμενικῶν προϋπολογισμοῦ ποσοῦ μέχρι 500.000 δραχ. ὡς καὶ μελέτας καὶ κατασκευὰς νέων ἔργων προϋπολογισμοῦ ποσοῦ μέχρις 100.000 δραχ., προκηρῶσει τὰς σχετικὰς δημοπρασίας καὶ ἐγκρίνει τὰ πρακτικὰ αὐτῶν.

5. Ἀπολύει τὰ μέλη τῶν λιμενικῶν ἐπιτροπῶν καὶ ἀσχεῖ τὴν κατὰ τὴν κειμένην νομοθεσίαν πειθαρχικὴν ἐξουσίαν ἐπὶ τῶν μελῶν τῶν λιμενικῶν ἐπιτροπῶν καὶ τῶν ὑπαλλήλων τῶν λιμενικῶν ταμείων πλὴν τῆς ἀπολύσεως τῶν μονίμων ὑπαλ-

λήλων (άρθρ. 3 παρ. 6 Ν. Δ. 28-6-1923, άρθρ. 1 έδαφ. 2 Ν. 3968 άρθρ. 5 Ν. 3977, άρθρ. 4 παρ. 2 Ν. 4499).

6. Αποφασίζει τὸ αἰρετὸν τοῦ Προέδρου τῆς Λιμενικῆς Ἐπιτροπῆς εἰς ἃ λιμενικὰ ταμεῖα αἱ ἐτήσιοι πρόσοδοι δὲν ὑπερβαίνουνσι τὰς δραχμὰς 3.000.

7. Αποφασίζει κατόπιν γνώμης τῆς Λιμενικῆς Ἐπιτροπῆς καὶ τοῦ Γνωμοδοτικοῦ Συμβουλίου λιμενικῶν φορολογιῶν ἐπὶ ζητημάτων μειώσεως μισθωμάτων λιμενικῶν φόρων (άρθρ. 18 παρ. 3 Ν. Δ. 28 Ἰουνίου 1923 «περὶ λιμένων καὶ λιμενικῶν ταμείων» καὶ άρθρ. 8 παρ. 4 Ν. 4499).

8. Ἐγκρίνει ἀπαλλαγὰς ἀπὸ λιμενικοῦ φόρου εἰδῶν μεταφερομένων ἐντὸς τοῦ Κράτους τῶν ἀπαλλαγέντων δημοσίου εἰσαγωγικοῦ δασμοῦ κατὰ τὴν ἐξ ἄλλοδαπῆς εἰσαγωγὴν τῶν (άρθρ. 4 παρ. 7 τοῦ Διατάγματος 28-9-1934 περὶ τῶν ἀπαλλαγῶν ἀπὸ λιμενικοῦ φόρου).

9. Ἐγκρίνει συμβιβασμοὺς ἐπὶ ἀπαιτήσεων τῶν λιμενικῶν ταμείων κατὰ τρίτην, ὡς καὶ ἐπὶ ἀπαιτήσεων τρίτων κατὰ λιμενικῶν ταμείων μετὰ γνώμην τῆς λιμενικῆς ἐπιτροπῆς καὶ σύμφωνον τοιαύτην τοῦ Συμβουλίου Δημοσίων Ἔργων τοῦ Ὑπουργείου Συγκοινωνίας οὗτινος μετέχει ἐν τῇ προκειμένῃ περιπτώσει καὶ ὁ Νομικὸς Σύμβουλος τοῦ Ὑπουργείου Συγκοινωνίας (άρθρ. 11 παρ. 3 Ν. Δ. 22 Ἰουλίου 1933 ὡς ἐτροποποιήθη ὑπὸ τοῦ έδαφ. 18 τοῦ άρθρου δευτέρου τοῦ κυρώσαντος τὸ Νομοθετικὸν τοῦτο Διάταγμα Νόμου 5988).

10. Χορηγεῖ ἀδείας ἀποδημίας εἰς μέλη λιμενικῶν ἐπιτροπῶν πλέον τοῦ μῆνός (άρθρ. 3 παρ. 6 Ν. Δ. 28 Ἰουνίου 1923).

11. Ἐγκρίνει τοὺς προϋπολογισμοὺς ἐσόδων καὶ ἐξόδων τῶν λιμενικῶν ταμείων καὶ χορηγεῖ πιστώσεις ἐκ τοῦ ἀποθεματικοῦ κεφαλαίου (άρθρ. 9 Ν. 3163).

12. Ἐγκρίνει τὰ πρακτικὰ δημοπρασίας ἐνοικιάσεως λιμενικῶν φόρων καὶ τέλους ἐπιβατικῶν εἰσιτηρίων (άρθρ. 6 Διατάγματος 23 Ἰανουαρίου 1932).

13. Καθορίζει τὰς ἀποζημιώσεις τῶν μελῶν τῶν λιμενικῶν ἐπιτροπῶν λόγῳ παραστάσεων αὐτῶν εἰς συνεδριάσεις ὡς καὶ τὸ ἐπίδομα τῶν προέδρων τῶν λιμενικῶν ἐπιτροπῶν.

14. Ἐγκρίνει ἀμοιβὴν μηχανικῶν δι' ἐκπόνησιν μελέτης μέχρι ποσοῦ δραχ. 25.000 (άρθρ. 15 παρ. 1 Ν. Δ. 28 Ἰουνίου 1923).

15. Τῶν διατάξεων τοῦ παρόντος άρθρου ἐξαιρεῖται ὁ Ὀργανισμὸς Λιμένος Πειραιῶς.

Ε'. Διεύθυνσις Ὑδραυλικῶν Ἔργων.

Ἄρθρον 57.

1. Αποφασίζει τὴν ἀπόλυσιν αἰρετοῦ μέλους τῆς ἐπιτροπῆς εἰδικοῦ ὑδραυλικοῦ ταμείου (Διάταγμα 18-3-24 περὶ

κωδικοποίησεως τῶν διατάξεων τοῦ νόμου 2853 περὶ ἐκτελέσεως ὑδραυλικῶν ἐν γένει ἔργων» ἄρθρ. 2 ἐδάφ. 8).

2. Διορίζει μέλος ἐπιτροπῆς εἰδικοῦ ὑδραυτικοῦ ταμείου εἰς ἀντικατάστασιν ἀπολυθέντος μέλους (ἄρθρ. 2 ἐδαφ. 10 τοῦ αὐτοῦ ὡς ἄνω Διατάγματος).

3. Συνιστᾷ τοπικὰς εἰδικὰς ἐπιτροπὰς κατὰ περιφέρειαν Εἰρηνοδικείου διὰ τὴν βεβαίωσιν τῶν ἐσόδων τῶν εἰδικῶν ὑδραυλικῶν ταμείων καὶ καθορίζει τὴν ἀμοιβὴν τῶν ἐκ δημοσίων ὑπαλλήλων μελῶν τῶν ἐπιτροπῶν (ἄρθρ. 4 ἐδαφ. 6 τοῦ αὐτοῦ Διατάγματος ὡς ἐτροποποιήθη διὰ τοῦ ἄρθρου 3 τοῦ ἀπὸ 19 Αὐγούστου 1925 Ν. Δ. κωροθέντος διὰ τοῦ νόμου 4014 ἄρθρ. 3 τοῦ ὡς ἄνω Ν. Δ.).

4. Ἐγκρίνει ἢ ἀπορρίπτει κλπ. τὰς πράξεις τῶν ἐπιτροπῶν τῶν εἰδικῶν ὑδραυλικῶν ταμείων ἐπὶ θεμάτων ἐνοικίσεως φόρων, προκηρῦξεων δημοπρασιῶν, ἐγκρίσεως καὶ ἐκδόσεως ἐπιταγῶν προπληρωμῶν κλπ. (ἄρθρ. 7 τοῦ ἀπὸ 18-3-24 Διατάγματος «περὶ κωδικοποίησεως τῶν διατάξεων τοῦ Νόμου 2853 κλπ.»).

5. Καθορίζει τὸ μηνιαῖον ἐπίδομα τῶν προέδρων τῶν ἐπιτροπῶν τῶν εἰδικῶν ὑδραυλικῶν ταμείων (ἄρθρ. 9 τοῦ αὐτοῦ ὡς ἄνω Διατάγματος).

6. Ἐγκρίνει ἀμοιβὴν ἰδιωτῶν μηχανικῶν δι' ἐκπόνησιν μελέτης μέχρι ποσοῦ δραχμῶν 25.000 (ἄρθρ. 11 τοῦ αὐτοῦ ὡς ἄνω Διατάγματος).

7. Ἐγκρίνει ἀμοιβὴν μηχανικοῦ ὑπηρεσίας δημοσίων ἔργων δι' ἐκπόνησιν μελέτης κατασκευῆς ἔργων ὑπὸ εἰδικοῦ ὑδραυτικοῦ ταμείου μέχρι ποσοῦ δραχμῶν 25.000 (ἄρθρον 11 ἐδαφ. 2).

8. Ἐγκρίνει τὴν ἀνάθεσιν ἐν ὄψει τῶν ἀποφάσεων τοῦ δημοσίου τῆς ἐπιδέψεως κατασκευῆς ἔργων ὑπὸ ὑδραυτικοῦ ταμείου (ἄρθρ. 12 ἐδαφ. 1).

9. Ἀποφασίζει τὴν κατεδάφισιν εἰς βάρος τοῦ παραδάτου οἰουδήποτε ἔργου ἐκτελεσθέντος κατὰ παράβασιν τῶν διατάξεων τοῦ ἄρθρου 19 τοῦ Νόμου 2853 (ἄρθρ. 20 ἐδάφ. 1).

10. Ἀποφασίζει τὴν ἄρσιν ἔργου ἢ φυτείας γενομένων κατὰ παράβασιν τῶν περὶ ἀστυνομίας τῶν δημοσίων ὑδάτων διατάξεων τοῦ νόμου 2853 (ἄρθρ. 17 - 20) ἄρθρ. 20 ἐδάφ. 5 τοῦ ὡς ἄνω Δ)τος.

11. Ἐγκρίνει τοὺς πρ)σμοὺς τῶν ἐσόδων καὶ ἐξόδων τῶν εἰδικῶν ὑδραυλικῶν ταμείων καὶ χορηγεῖ ἀναπληρωματικὰς πιστώσεις (ἄρθρ. 3 τοῦ ἀπὸ 5)9)22 Δ)τος περὶ ἐκτελέσεως τοῦ νόμου 2853).

12. Ἐγκρίνει τὴν πληρωμὴν τῶν ἐξόδων καὶ θεωρεῖ τὰ δικαιολογητικὰ ἐντὸς τῶν ὁρίων τῶν διὰ τοῦ ἐγκεκριμένου πρ)σμοῦ καθοριζομένων πιστώσεων (ἄρθρ. 4 Δ)τος ἀπὸ 5 - 9 - 22 περὶ ἐκτελέσεως τοῦ Νόμου 2853).

13. Ἐγκρίνει τὰς μελέτας συντηρήσεως τῶν ἔργων Δη-

μοσίου ως και τῶν ἔργων τῶν ὑδραυλικῶν ταμείων ἀξίας κατωτέρας τῶν 500.000 δραχ. μετὰ προηγουμένην χορήγησιν τῆς πιστώσεως, προκηρύσσει τὰς σχετικὰς δημοπρασίας και ἐγκρίνει τὰ πρακτικὰ τούτων.

14. Ἀποφασίζει ἐπὶ τῶν κάτωθι ζητημάτων ἐφ' ὅσον δὲν ἀπαιτεῖται γνωμοδότησις τοῦ Συμβουλίου τῶν Δημοσίων Ἔργων ἢ τῶν ἐν ταῖς Γεν. Διοικήσεσι Γνωμοδοτικῶν Συμβουλίων :

α) Ἐπὶ συγκριτικῶν πινάκων, ἐφ' ὅσον διὰ τούτων δὲν ἐπέρχεται αὐξήσις τῆς ἀρχικῶς ἐγκριθείσης δαπάνης ὑπερβαίνουσα ἐν συνόλῳ τὸ 1)5 αὐτῆς και ἐὰν δὲν πρόκειται περὶ οὐσιώδους μετατροπῆς τῆς ἀρχικῆς μελέτης μετὰ προηγουμένην χορήγησιν τῆς πιστώσεως.

β) Ἐπὶ τῶν πρωτοκόλλων παραλαβῆς τῶν ὑπὸ ὑδραυλικῶν ταμείων ἐκτελουμένων ἔργων, ἐφ' ὅσον ἐν αὐτοῖς δὲν σημειῦνται μετατροπαὶ τῶν ἐγκεκριμένων κονδυλίων ἢ δὲν κρίνονται ἀξιῶσις τοῦ ἐργολήπτου.

γ) Ἐπὶ τῶν ζητημάτων ἅτινα προκύπτουσι κατὰ τὴν ἐκτέλεσιν τῶν ἔργων, ἐξαιρέσει τῶν πρωτοκόλλων κανονισμοῦ νέων τιμῶν μονάδος.

15. Προκηρύσσει δημοπρασίας δι' ἐκτέλεσιν ἔργων τῶν ὑδραυλικῶν ταμείων, ὧν αἱ μελέται ἐνεκρίθησαν και ἐγκρίνει τὰ πρακτικὰ τῶν δημοπρασιῶν τούτων (ἄρθρ. 12 τοῦ ἀπὸ 18 Μαρτίου 1924 Δ)ματος «περὶ κωδικοποιήσεως τῶν διατάξεων τοῦ νόμου 2853).

ΣΤ'. Δ)σις Δημοσίων κτιρίων.

* Ἄρθρον 58.

1. Ἐγκρίνει τὰς μελέτας ἐπισκευῆς και συντηρήσεως δημοσίων κτιρίων, καθὼς και τοιοῦτων νομικῶν προσώπων δημοσίου δικαίου πρ)σμοῦ δαπάνης οὐχὶ ἀνωτέρας τῶν 500.000 δραχμῶν μετὰ προηγουμένην χορήγησιν πιστώσεων, προκηρύσσει τὰς σχετικὰς δημοπρασίας και ἐγκρίνει τὰ πρακτικὰ τούτων.

2. Ἐγκρίνει συγκριτικούς πίνακας μέχρι τοῦ 1)5 τοῦ ἀρχικοῦ πρ)σμοῦ ἐν συνόλῳ μετὰ προηγουμένην χορήγησιν τῆς πιστώσεως.

3. Ἀποφασίζει ἐπὶ τῶν ζητημάτων ἅτινα προκύπτουσι κατὰ τὴν ἐκτέλεσιν τῶν ἔργων, ἐφ' ὅσον δὲν ἀπαιτεῖται γνωμοδότησις τοῦ Συμβουλίου τῶν Δημοσίων Ἔργων ἢ τῶν ἐν ταῖς Γενικαῖς Διοικήσεσι Γνωμοδοτικῶν Συμβουλίων, ἐξαιρέσει τῶν πρωτοκόλλων κανονισμοῦ νέων τιμῶν μονάδος.

4. Αἱ διατάξεις τῶν προηγουμένων ἐδαφίων δὲν ἐφαρμόζονται ἐν τῇ περιφερείᾳ τῆς Διοικήσεως Πρωτευούσης, ἐν ἣ αἱ κατὰ ταύτας ἀρμοδιότητες ἐξακολουθοῦσιν ἀσκούμεναι ὑπὸ τοῦ Ὑπουργείου Συγκοινωνίας.

Ζ' Διεύθυνσις Σχεδίων Πόλεων.

Άρθρον 59.

1. Κυροῖ πράξεις ἀναλογισμοῦ, τακτοποιήσεως, καὶ προσκυρώσεως οἰκοπέδων (ἄρθρ. 34 παρ. 2 Ν. Δ. ἀπὸ 17)7)23 «περὶ σχεδίων πόλεων» ἐν συνδυασμῷ πρὸς τὸ ἄρθρον 46 παρ. 2 τοῦ αὐτοῦ Διατάγματος). Κατὰ τῶν ἀποφάσεων τούτων τοῦ Νομάρχου ἐπιτρέπεται προσφυγὴ εἰς πάντα ἔχοντα ἔννομον συμφέρον ἐντὸς 30 ἡμερῶν ἀπὸ τῆς κοινοποιήσεως, ἐνώπιον τοῦ Ὑπουργοῦ τῆς Συγκοινωνίας.

2. Ἀναγνωρίζει τὸ ἐπείγον τῆς ἀνάγκης κατὰ τὴν διαδικασίαν πρὸς προσωρινὸν καθορισμὸν τῆς ἀποζημιώσεως (παρ. 5 ἄρθρ. 34 Ν. Δ. 17)7)1923 «περὶ σχεδίων πόλεων»).

3. Κυροῖ τὰς πράξεις τῶν εἰδικῶν ταμείων ἐφαρμογῆς σχεδίων πόλεων καὶ ἐγκρίνει τοὺς πρ)σμοὺς καὶ ἀπολογισμοὺς αὐτῶν (παρ. 4 ἄρθρ. 9 τοῦ ἀπὸ 1)15-11-23 Ν. Δ. περὶ συστάσεως ταμείων σχεδίων πόλεων).

4. Συγκροτεῖ τὴν κατὰ τὸ ἄρθρον 212 τοῦ Κώδικος τῆς περὶ δήμων καὶ Κοινοτήτων νομοθεσίας ἐπιτροπὴν καὶ κυροῖ τὰς ἀποφάσεις αὐτῆς διὰ τὸν καθορισμὸν τοῦ ὑπὲρ τῶν δήμων καὶ κοινοτήτων τέλους (ἄρθρ. 212 τοῦ κώδικος περὶ δήμων καὶ κοινοτήτων).

5. Ἐπεμβαίνει ἐπὶ τῶν ζητημάτων διορθώσεως σχεδίων αὐθαιρέτων κατασκευῶν, ἐπικινδύνων κατασκευῶν, περιφράξεως οἰκοπέδων καὶ κατασκευῆς πεζοδρομίων κατὰ τὰς σχετικὰς διατάξεις τῶν κάτωθι Διαταγμάτων (Διάταγμα κατασκευῆς πεζοδρομίων 8-7-1930, Δ)μα αὐθαιρέτων κατασκευῶν 18-3-1926, Δ)μα περιφράξεως οἰκοπέδων 12-4-1929, Δ)μα ἐπικινδύνων οἰκοδομῶν 13-4-1929, Δ)μα περὶ τρόπου διορθώσεως ἀσυμφωνιῶν ὑφισταμένων μεταξὺ ἐγκειριμένου σχεδίου καὶ τοῦ ἐπὶ τοῦ ἐδάφους ἐφαρμοσθέντος τοιοῦτου (18-10-1925).

6. Αἱ διατάξεις τοῦ παρόντος ἄρθρου δὲν ἔχουσιν ἐφαρμογὴν ἐν τῇ περιφερείᾳ τῆς Διοικήσεως Πρωτευούσης.

Η' Δ)σις Γενικῶν Ὑδραυλικῶν Ἔργων.

Άρθρον 60.

1. Ἐγκρίνει μελέτας συντηρήσεως ὑδραυλικῶν ἔργων προϋπολογισμοῦ δαπάνης μέχρι 500.000 δραχμῶν μετὰ προηγούμενην χορήγησιν τῆς πιστώσεως, προκηρύσσει τὰς σχετικὰς δημοπρασίας καὶ ἐγκρίνει τὰ πρακτικὰ τούτων.

2. Ἀποφαίξει ἐπὶ τῶν κάτωθι ζητημάτων ἐφ' ὅσον δὲν ἀπαιτεῖται γνωμοδότησις τοῦ Συμβουλίου τῶν Δημοσίων Ἔργων ἢ τῶν ἐν ταῖς Γεν. Διοικήσεσι Γνωμοδοτικῶν Συμβουλίων :

α) Ἐπὶ συγκριτικῶν πινάκων, ἐφ' ὅσον διὰ τούτων δὲν ἐπέρχεται αὐξήσις τῆς ἀρχικῶς ἐγκριθείσης δαπάνης ὑπερβαίνουσα συνολικῶς τὸ ἐν πέμπτον αὐτῆς, μετὰ προηγούμενην χο-

ρήγησιν τῆς πιστώσεως καὶ ἐὰν δὲν πρόκειται περὶ οὐσιώδους μετατροπῆς τῆς ἀρχικῆς μελέτης.

β) Ἐπὶ τῶν πρωτοκόλλων παραλαβῆς τῶν ἐκτελουμένων ἔργων, ἐφ' ὅσον ἐν αὐτοῖς δὲν σημειοῦνται μετατροπαὶ τῶν ἐγκριμένων κονδυλίων ἢ δὲν κρίνονται ἀξιώσεις τοῦ ἐργολήπτου.

γ) Ἐπὶ τῶν ζητημάτων ἅτινα προκύπτουσι κατὰ τὴν ἐκτέλεσιν τῶν ἔργων, ἐξαιρέσει τῶν πρωτοκόλλων κανονισμοῦ νέων τιμῶν μονάδος.

Θ' Τμήμα Ἀπαλλοτριώσεων.

Ἄρθρον 61.

1. Ἐγκρίνει τὴν διενέργειαν τῶν προκαταρκτικῶν διατυπώσεων ἐπὶ ζητημάτων ἀπαλλοτριώσεων (σύνταξις κτηματολογικῶν διαγραμμάτων, πινάκων κλπ.) μέχρι τῆς παραπομπῆς των εἰς τὸν ἀρμοδίον Ὑπουργὸν ἢ πρὸς ἑτέροις τῆς ἀποφάσεως χαρακτηρισμοῦ τοῦ ἔργου, ὑπὲρ οὗ ἡ ἀπαλλοτριωσις, ὡς τοιοῦτου δημοσίας ὠφελείας. (Ν. Δ. 12 Μαΐου 1913 «περὶ ἐρμηνείας καὶ συμπληρώσεως τῶν γενικῶν περὶ ἀπαλλοτριώσεως διατάξεων νόμων. Ν. 2853 «περὶ ὑδραυλικῶν ἐν γένει ἔργων» ἄρθρα 22 - 30, Δ)μα 25 Ν)βρίου 1929 ἄρθρ. 23 «περὶ κωδικοποιήσεως τῶν περὶ κατασκευῆς καὶ συντηρήσεως ὁδῶν κειμένων διατάξεων», Ν. ΑΧΜΒ' Ν. ΓΑΝΑ' 1911, Ν. 103 ἔτους 1913).

2. Ἐγκρίνει τὰς ἀπαλλοτριώσεις κτημάτων πρὸς κατασκευὴν ἐπαρχιακῶν ὁδῶν τὰς δαπάναις τῶν ἐιδικῶν ταμείων Ἐπαρχ. Ὅσοποιίας ἐνεργουμένης, διατάσσει τὴν ὑπὸ τῶν ἀρμοδίων τεχνικῶν ὑπαλλήλων ἐκπύνησιν τῶν ἀπαιτουμένων κτηματολογικῶν διαγραμμάτων καὶ πινάκων καὶ διενεργεῖ ἀπάσας τὰς ἀπαιτουμένας διατυπώσεις διὰ τὴν ἐκ μέρους τῶν δικαιούχων ἀπόληψιν τῆς νομίμου ἀπόζημιώσεως (ἄρθρ. 23 παρ. 3 τοῦ ἀπὸ 25 Ν)βρίου 1929 Δ)τος περὶ κωδικοποιήσεως τῶν περὶ κατασκευῆς καὶ συντηρήσεως ὁδῶν κειμένων διατάξεων.

Διεύθυνσις Τ. Τ. Τ.

Ἄρθρον 62.

1. Ἐγκρίνει τοὺς προϋπολογισμοὺς ἐσόδων καὶ ἐξόδων τῶν Ταμείων Τηλ. Συγκοινωνιῶν καὶ δημοσιεύει αὐτοὺς διὰ τῆς Ἐφημερίδος τῆς Κυβερνήσεως (ἄρθρ. 13 § 1 Νόμου 4355).

2. Συνιστᾷ, καταργεῖ ἢ μεταθέτει, μετὰ σύμφωνον γνώμη τῶν Συμβουλίων τῶν Ταμείων Τηλεφωνικῶν Συγκοινωνιῶν τὰς ἔδρας τῶν φυλάκων τῶν κοινοτικῶν τηλεφωνικῶν γραμμῶν (ἄρθρ. 23 § 3 Νόμου 4355).

3. Ἐγκρίνει τὴν διάθεσιν ὑφ' ἐκάστου ταμείου ποσῶν ὑπὸ

τοὺς περιορισμοὺς τοῦ ἄρθρου 20 τοῦ Νόμου 4355 πρὸς κατασκευὴν ὑπεραστικῶν γραμμῶν συνδεουσῶν κέντρα ἢ Τ.Τ.Τ. Γραφεῖα λειτουργοῦντα ἐντὸς τῆς δικαιοδοσίας τοῦ Ταμείου (ἄρθρον 25 τοῦ αὐτοῦ ὡς ἄνω Νόμου).

4. Ἐνεργεῖ συμφώνως πρὸς τὰς διατάξεις τῶν κειμένων νόμων προσωρινὰς μετακινήσεις τοῦ προσωπικοῦ Τ.Τ.Τ. ἐντὸς τῆς περιφερείας του πλὴν τῶν ἐχόντων βαθμὸν Τμηματάρχου, πρὸς πλήρωσιν ἐπιτακτικῶν ἀναγκῶν καὶ πρόληψιν διακοπῆς ὑπηρεσίας.

5. Ἀναθέτει τὴν διεύθυνσιν τῶν ἐν τῇ περιφερείᾳ του κοινοτικῶν ταχυδρομείων καὶ Τ.Τ.Τ. Πρακτορείων ὡς καὶ τῶν παρὰ τῇ ἔδρᾳ κοινοτικῶν τηλεφωνείων λειτουργούντων κοινοτικῶν ταχυδρομικῶν γραφείων, συμφώνως ταῖς διατάξεσι τοῦ Ν. 4355, εἰς τὰ ὑπὸ τοῦ νόμου ὀριζόμενα πρόσωπα, ἐφ' ὧν ἄσκει πᾶσαν νόμιμον δικαιοδοσίαν.

6. Κανονίζει τὰ δρομολόγια τῶν ἐν τῇ περιφερείᾳ τοῦ Νομοῦ του ταχυδρόμων, τῶν ἐξυπηρετούντων καθαρῶς τοπικὰς ταχυδρομικὰς γραμμάς καὶ παρακολουθεῖ τὴν ἐκτέλεσιν τῶν μεταξὺ δημοσίου καὶ ταχυδρόμων τούτων συμβάσεων ἐπιβάλλων τὰ ἐν αὐταῖς καθοριζόμενα πρόστιμα.

7. Χορηγεῖ εἰς ἰδιώτας ἀδείας πρὸς μεταπώλησιν ταχ)κῶν ἐνσήμων ὑπὸ τοὺς περιορισμοὺς τῶν νόμων καὶ κανονισμῶν τῆς ὑπηρεσίας.

8. Καθορίζει καὶ τροποποιεῖ τὰ δρομολόγια τῶν ἀγροτικῶν διανομῶν τῆς περιφερείας του καὶ προτείνει τὴν μετάθεσιν τῆς ἔδρας αὐτῶν πρὸς σκοπιμωτέραν ἐξυπηρετήσιν τῆς συγκοινωνίας.

9. Κανονίζει τὴν ὑπηρεσίαν τῆς ἐν ταῖς πόλεσι τῆς περιφερείας του διανομῆς ἐπιστολῶν καὶ λοιπῶν ἀντικειμένων διαχειριζομένων ὑπὸ τῆς Τ.Τ.Τ. Ὑπηρεσίας.

10. Ἐγκρίνει τὴν χορήγησιν τηλεφωνικῶν συγκοινωνιῶν μετὰ τῶν ἐν τῇ περιφερείᾳ του λειτουργούντων κρατικῶν τηλεφωνικῶν Κέντρων.

11. Ἐπιβάλλει τὰ ὑπὸ τοῦ νόμου ὀριζόμενα πρόστιμα διὰ τὴν ἐγκατάστασιν λαθραῖων τηλεφωνικῶν ἐγκαταστάσεων καὶ λαμβάνει τὰ ὑπὸ τῶν οἰκείων διατάξεων προβλεπόμενα μέτρα.

12. Λαμβάνει ἐγκαίρως τὰ ἀναγκαζοῦντα μέτρα ἐπὶ τόπου εἰς περιπτώσεις σπουδαίων βλαβῶν καὶ συγκοινωνιῶν τῆς περιφερείας του πρὸς ἄμεσον ἀποκατάστασιν καὶ ἐξασφάλισιν τούτων.

13. Αἱ διατάξεις τῶν προηγουμένων ἐδαφίων δὲν ἔχουσιν ἐφαρμογὴν ἐν τῇ περιφερείᾳ τῆς Διοικήσεως τῆς Πρωτευούσης.

VII. ΥΠΟΥΡΓΕΙΟΝ ΓΕΩΡΓΙΑΣ

Ἀρμοδιότητες αναγόμεναι εἰς ἀπάσας τὰς Δ)σεις τοῦ
Ἑπουργείου.

Ἄρθρον 63.

Ὁ Νομάρχης:

1. Διορίζει τὸ ὑπηρετικὸν προσωπικὸν τῶν περιφερειακῶν ὑπηρεσιῶν τοῦ Ἑπουργείου προτάσει τῶν οἰκείων ἀρχῶν καὶ ἐκτελεῖ τὰς περὶ μεταθέσεως, πειθαρχικῆς τιμωρίας καὶ ἀπολύσεως αὐτοῦ πράξεις τῶν οἰκείων συμβουλίων.

2. Ἐγκρίνει τὴν ἔκπτωσιν ἀχρεωσθήτως βεβαιωθέντων φόρων, τελῶν, δικαιωμάτων καὶ λοιπῶν ἐσόδων μέχρι ποσοῦ δραχμῶν τριῶν χιλιάδων (3.000) κυρίου δημοσίου φόρου κατὰ φορολογούμενον.

3. Ὅρίζει ἀναπληρωματικὰ μέλη ἐπιτροπῶν ἐνεργείας δημοπρασιῶν ἐν γένει.

4. Ἐγκρίνει τὴν διεξαγωγὴν δημοπρασιῶν ἐκτὸς τῆς ἑδρας τῶν ἐπιμελουμένων τὴν ἐνέργειαν τούτων ἀρχῶν.

Α' Διεύθυνσις Γεωργίας.

Ἄρθρον 64.

1. Ἐγκρίνει τὴν κατ' ἀποκοπὴν πληρωμὴν ὀδοπορικῶν ἐξόδων εἰς τοὺς ὑπαλλήλους τοὺς ἀσχολουμένους εἰς τὴν καταπολέμησιν τῶν ἀσθενειῶν τῆς ἐλαίας καὶ ἄλλων καλλιεργειῶν (Δ)μα τῆς 18 Μαΐου 1935 ἄρθρ. 12 παρ. 3 ἐδ. 2 καὶ Ἄν. Νόμος 674)1937 ἄρθρ. 3).

2. Χορηγεῖ ἀδείας πωλήσεως βαμβακοσπόρου πρὸς σπορὰν (Δ)μα 20)2)31 «περὶ μέτρων προστασίας βαμβακοπαραγωγῆς ἄρθρ. 3).

3. Χορηγεῖ ἀδείας ἐμπορίας εἰς τοὺς ἐντὸς τῆς περιφέρειας τοῦ νομοῦ ἀντιπροσώπους τῶν Ἑταιρειῶν Χημικῶν Λιπασμάτων, τῶν ἐφωδιασμένων παρὰ τοῦ Ἑπουργείου τῆς Γεωργίας δι' ἀδειῶν ἐμπορίας χημικῶν λιπασμάτων.

Διεύθυνσις Ἐποικισμοῦ.

Ἄρθρον 65.

1. Ἀποφασίζει τὴν χορήγησιν διαθεσίμων κληρῶν διὰ φυτῶριον καὶ ὑποδειγματικὴν καλλιέργειαν, (ἄρθρ. 34κ' Ἀγροτικοῦ Κώδικος).

2. Ὅρίζει τὸν ἀριθμὸν τῶν ἄνευ ἐνοικίου ἐσκόκων ζώων εἰς συνεταιρικὰς ἐκτάσεις γεωργοκτηνοτροφικῶν κτημάτων. (ἄρθρ. 34 θ' Ἀγροτικοῦ Κώδικος).

3. Καθορίζει τὸν παρεχόμενον εἰς τοὺς δικαιουμένους ἀποκαταστάσεως καλλιεργητὰς κληρὸν ὡς οἰκογενειακόν, (ἄρθρ. 36 Ἀγροτικοῦ Κώδικος).

4. Ἐπιτρέπει εἰς ἰδιοκτῆτας κηρυχθέντων ἀπαλλοτριωτέων κτημάτων τὴν κατεδάφισιν τῶν ἐν τῷ κτήματι κτιρίων καὶ τὴν κοπὴν δένδρων, ἢ παρακωλύει διοικητικῶς τὴν κατεδάφισιν ἢ τὴν κοπὴν, (ἄρθρ. 39 Ἀγροτ. Κώδικος).

5. Ἐποπτεύει τοὺς Συνεταιρισμοὺς Ἀποκαταστάσεως Ἀκτημόνων Καλλιεργητῶν.

6. Διατάσσει τὴν διοικητικὴν ἀποβολὴν καλλιεργητῶν ὡς καὶ τὴν ἀκύρωσιν ἢ ἀναστολὴν ἀποφάσεων τῶν Γενικῶν Συνελεύσεων τῶν Συνεταιρισμῶν, (ἄρθρ. 42 ἐδάφια 2 καὶ 5 Ἀγροτικοῦ Κώδικος).

7) Ἀποφασίζει τὴν συγχώνευσιν καὶ διαίρεσιν Συνεταιρισμῶν ἀποκαταστάσεως ἐντοπίων καὶ προσφύγων, (ἄρθρ. 42 ἐδάφ. 6 Ἀγροτικοῦ Κώδικος).

8. Ἀποφασίζει περὶ τῆς ὑποχρεωτικῆς τηρήσεως ὑπὸ τῶν Σ.Α.Α.Κ. ἀτομικῶν βιβλιαρίων τῶν Συνεταίρων, ὀρίζει τὸ ἀντίτιμον τούτων καὶ ἐγκρίνει τὸν διορισμὸν καὶ ἀπόλυσιν τῶν ἐιδικῶν λογιστῶν τῶν Σ.Α.Α.Κ. ἢ διορίζει τούτους, (ἄρθρ. 43 ἐδάφια 1 καὶ 2 Ἀγροτικοῦ Κώδικος).

9. Καταλογίζει εἰς ἔαρος τῶν ὑπευθύνων δαπάνας μὴ ἐξυπηρετούσας τὸν σκοπὸν τοῦ Σ.Α.Α.Κ., χαρακτηρίζει αὐτὰς ὡς τοιαύτας καὶ ἀπολύει τὰ μέλη τοῦ Δ.Δ. Σ., ἐφόσον εἶναι ὑπεύθυνα (ἄρθρον 43 ἐδάφιον 5 Ἀγροτικοῦ Κώδικος).

10. Ὀρίζει ὑπάλληλον τῆς Ἐποικιστικῆς Ὑπηρεσίας ὅπως ἐκτελεῖ προσωρινῶς τὰ ἔργα τοῦ μὴ ὑπάρχοντος ἢ διαλυθέντος Δ. Σ. τοῦ Συνεταιρισμοῦ. (ἄρθρ. 46 ἐδάφ. 2 Ἀγρ. Κώδ.)

11. Ἐγκρίνει τὴν εἰς τοὺς τέως ἰδιοκτῆτας τῶν ἀπαλλοτριουμένων κτημάτων ἀπόδοσιν τῶν μισθωμάτων, (ἄρθρ. 54 Ἀγροτικοῦ Κώδικος).

12. Ὀρίζει τοὺς ὑπαλλήλους μέλη τῆς ἀποφαινομένης ἐπὶ ἀνταλλαγῆς γαιῶν Ἐπιτροπῆς κατὰ τὴν ἐκτέλεσιν τῆς ρυμοτομίας, (ἄρθρ. 63 ἐδάφιον 2 Ἀγροτικοῦ Κώδικος).

13. Ὀρίζει τὴν διμελῆ Ἐπιτροπὴν διὰ τὴν ἐνέργειαν προσωρινοῦ διαχωρισμοῦ, (ἄρθρ. 80 ἐδάφ. 2 Ἀγροτ. Κώδ.).

14. Ἐγκρίνει τὴν ἀνταλλαγὴν κλήρων καὶ τὴν ἀναμειξὴν διανομὴν εἰς πρόσφυγας καὶ γηγενεῖς γαιῶν ἀπαλλοτριωθεισῶν ἐν μέρει ὑπὲρ γηγενῶν καὶ ἐν μέρει ὑπὲρ τῆς Ε.Α.Π., (ἄρθρ. 90 ἐδάφια 3 καὶ 5 Ἀγροτικοῦ Κώδικος).

15. Χορηγεῖ παράτασιν ἐκμισθώσεως γεωργικοῦ κλήρου ἔνεκα ἀσθενείας ἢ σωματικῆς βλάβης τοῦ κληροῦχου. (ἄρθρ. 94 Ἀγροτικοῦ Κώδικος).

16. Ἐπιτρέπει τὴν ἐκποίησην μέρους τοῦ ἡμίσεος κλήρων τῶν δι' ἐκουσίας ἀγορᾶς ἀπαλλοτριωθέντων ἢ ἀπαλλοτριωτέων κτημάτων, (ἄρθρ. 95 ἐδάφ. 6 Ἀγροτικοῦ Κώδικος).

17. Ἐπιτρέπει τὴν ἐκμίσθωσιν ἀγροναπαυομένων γαιῶν καὶ ἀκυροῖ μισθώσεις πρὸς βοσκὴν ἐν ἀγροναπαύσει γαιῶν (ἄρθρ. 97 Ἀγροτικοῦ Κώδικος).

18. Ἀσκεῖ τὴν κατὰ τὰ ἄρθρα 118 καὶ 119 ἐδάφ. 1 τοῦ

Ἄγροτικῷ Κώδικος πειθαρχικὴν ἐξουσίαν τοῦ Ὑπουργοῦ τῆς Γεωργίας ἐπὶ τῶν διοικητικῶν, δημοτικῶν καὶ κοινοτικῶν ὑπαλλήλων καὶ ἰδιωτῶν.

19. Διορίζει Ἐπιτροπὴν πρὸς ἐκκαθάρισιν τῶν Συνεταιρισμῶν τοῦ Νόμου 2052, (ἄρθρ. 141 ἐδάφ. 1 Ἄγροτ. Κώδ.).

20. Ἐγκρίνει τὰ πρακτικὰ τῆς δημοπρασίας ἐκποίησεως ὑπὸ τῶν Κοινοτήτων τῶν περιελθουσῶν αὐταῖς ἀδιαθέτων οἰκοπέδων καὶ τὴν διάθεσιν τοῦ προϊόντος τῆς δημοπρασίας δι' ἀνοικοδόμησιν σχολείων ἢ δι' ἄλλα κοινωφελῆ ἔργα, (ἄρθρ. 173 ἐδάφιον 8 Ἄγροτικῷ Κώδικος).

21. Καθορίζει τὰς τοποθεσίας ἐνθα ἐπιτρέπεται ἡ δημιουργία μονίμων φυτειῶν, (ἄρθρ. 177 ἐδάφ. 2 Ἄγροτ. Κώδ.).

Διεύθυνσις Δασῶν.

Ἄρθρον 66.

1. Τοποθετεῖ καὶ ἐγκρίνει τὴν μεταστάθμισιν τῶν δασικῶν ὀργάνων ἐξωτερικῆς ὑπηρεσίας ἐντὸς τῆς περιφέρειας τοῦ Δασαρχείου καὶ Δασονομείου, τῇ προτάσει τοῦ οἰκείου Δασάρχου καὶ τοῦ οἰκείου ἐπιθεωρητοῦ Δασῶν (ἄρθρ. 6 παρ. 3 καὶ 9 παρ. 4 Νόμου 4173).

2. Διορίζει καὶ ἀπολύει τοὺς δασοφύλακας μὴ δημοσίων δασῶν, ὡς καὶ τοὺς ἐκτάκτους δημοσίων δασῶν (ἄρθρ. 19 καὶ 20 παρ. 1 καὶ 2 Νόμου 4173).

3. Ἐγκρίνει ὑλοτομίας ἄνευ δημοπρασίας εἰς μικροῦλοτομους (ἄρθρ. 84 παρ. 2) καὶ ἀπολήψεις δασικῶν προϊόντων διὰ μικροβιομηχανικῆς ἢ μικροεπαγγελματικῆς ἀνάγκης κλπ., (ἄρθρ. 85 παρ. 1 α, β, γ Νόμου 4173).

4. Ἐγκρίνει τὴν συγκρότησιν Συνεταιρισμῶν δασικῆς ἐκμεταλλεύσεως εἰς τὰς περιπτώσεις τοῦ ἄρθρου 96 τοῦ Νόμου 4173.

5. Διατάσσει τὴν ἐκδοσιν ἀπαγορευτικῶν διατάξεων ξυλεύσεως, καλλιεργείας καὶ βοσκῆς εἰς προστατευτικὰ δάση, κατὰ τὴν προτάσεως τοῦ ἀρμοδίου Δασάρχου καὶ γνώμης τοῦ Ἐπιθεωρητοῦ Δασῶν. (ἄρθρ. 99 παρ. 1β καὶ 4 Ν. 4173). Κατὰ τῶν οὕτω ἐκδιδομένων ἀπαγορευτικῶν διατάξεων ἐπιτρέπεται προσφυγὴ ἐνώπιον τοῦ Ὑπουργοῦ τῆς Γεωργίας ἢ τοῦ οἰκείου Γεν. Διοικητοῦ.

6. Ἐγκρίνει, μετὰ γνώμην τοῦ Ἐπιθεωρητοῦ Δασῶν, τὴν χρησιμοποίησιν καυσξύλων εἰς ἀσβεστοκαμίνοους, κεραμοποιεῖα καὶ πλινθοποιεῖα, (ἄρθρ. 109 παρ. 3, καὶ 121 παραγρ. 2 Νόμου 4173).

7. Ἐγκρίνει τὴν ἀτελῆ ἀπόληψιν καυσίμου ὕλης, μετὰ γνώμην τοῦ Ἐπιθεωρητοῦ Δασῶν, καὶ μεταφορὰν εἰς περιφέρειας συνορεύοντος Δασαρχείου (ἄρθρ. 121 παραγρ. 2 Νόμου 4173).

8. Χορηγεί άτελείας οικόδομησίμου ξυλείας, κατά τὸ άρθρον 122 τοῦ Νόμου 4173.

9. Ἐγκρίνει τὴν άτελή άπόληψιν καυσίμου ὕλης πρὸς άσέσσοποίησιν ἐκ δημοσίων καὶ μὴ δασῶν, (άρθρ. 123 Νόμου 4173).

10. Ἐγκρίνει τὴν ἐκρίζωσιν άγριελαιῶν πρὸς τὸν σκοπὸν τῆς μεταφυτεύσεως καὶ ἐμβολιασμοῦ, (άρθρ. 126 Ν. 4173).

11. Ἐγκρίνει τὴν άλλαγὴν τόπου συγκεντρώσεως καὶ ἐξελέξεως τῶν ἐκ τῶν δημοσίων καὶ μὴ δασῶν άπολαμβανόμενων δασικῶν προϊόντων, μετὰ γνώμην τοῦ Ἐπιθεωρητοῦ δασῶν (άρθρ. 131—140 Νόμου 4173 καὶ 20 τοῦ Διατάγματος Δασ. Διδικήσεως).

12. Ἐπιβάλλει προσωπικὴν ἐργασίαν εἰς ἔργα προληπτικὰ ἢ κατασταλτικὰ πυρκαϊῶν (άρθρ. 177 παρ. 1 Ν. 4173).

13. Ἐπιτρέπει τὴν θήραν ἐπιβλαβῶν ζῶων ἢ πτηνῶν ἐντὸς πόλεων, κομσπόλεων, χωρίων ἢ συνοικισμῶν ἐν γένει. (άρθρ. 201 παρ. 1 Νόμου 4173).

14. Ἐγκρίνει τὴν άπαγόρευσιν τῆς βοσκῆς καὶ ἐνόου καὶ καθόλου ξυλεύσεως ἐντὸς ἐκτάσεων προοριζομένων διὰ τὴν δημιουργίαν πάρκων φυσικῆς προστασίας ἢ ἐκτροφῆς θηραμάτων, (άρθρ. 205 παρ. 1 καὶ 2 Νόμου 4173).

15. Ἐπαγορεύει τὴν κοπὴν ἢ βλάβην μεμονωμένων δένδρων ἢ συστάδων δένδρων ἢ δενδροστοιχιῶν, ὧν ἡ διατήρησις ἐπιβάλλεται δι' ιστορικοῦς ἢ καλλωπιστικοῦς λόγους ἢ κατασκευὴν σωλῶν πτηνῶν, (άρθρ. 205 παρ. 3 Ν. 4173).

16. Διορίζει καὶ άπολύει φύλακας θήρας, μετὰ προηγουμένην γνωμάτευσιν τοῦ οικείου Δασάρχου, (άρθρ. 206 τοῦ Νόμου 4173).

17. Ἐπιτρέπει τὴν θήραν ὑπὸ ομάδων περισσοτέρων τῶν 10 εἰς λίμνας ἢ θαλάσσας, ἢ προκειμένου περὶ ἐξοντώσεως ἐπιβλαβῶν θηραμάτων, (άρθρ. 209 παρ. 6 Ν. 4173).

18. Ἐποκαθιστᾷ εἰς θηρευτικὰ δικαιώματα, (άρθρ. 212 Νόμου 4173).

19. Ἐγκρίνει τὴν διὰ δημοπρασίας διάθεσιν τοῦ άποκλειστικοῦ δικαιώματος ἐκρίζωθέντων καὶ κατακειμένων δένδρων, (άρθρ. 35, Διατάγματος ἀπὸ 19)11)1928 «περὶ διαχειρίσεως δασῶν»).

20. Ἐγκρίνει τὴν ἐκποίησην άδεσπῶτων δασικῶν προϊόντων, (άρθρ. 36 Διατάγματος ἀπὸ 19)11)1928 «περὶ διαχειρίσεως δασῶν»).

21. Ἐγκρίνει τὰ τῆς μεταφορᾶς δασικῶν προϊόντων (άρθρον 41 Διατάγματος ἀπὸ 19)11)1928 «περὶ διαχειρίσεως δασῶν»).

22. Ἐγκρίνει τὰ πρακτικὰ τῆς δημοπρασίας ἐκποίησης άδεσπῶτων καὶ κατασχεθέντων δασικῶν προϊόντων (άρθρον 52 Διατάγματος ἀπὸ 19)11)1928 «περὶ διαχειρίσεως δασῶν»).

23. Κανονίζει τὰς μεταφορᾶς δασικῶν προϊόντων (ἄρθρον 67 παρ. 3 τοῦ ἄνω Διατάγματος καὶ 17 Ν. 5698).

24. Διορίζει ἐπιστατοφύλακας πρὸς εἴσπραξιν τοῦ φόρου ρητίνης καὶ φόρου καυτοξύλων μέχρι ἀναδείξεως ἐνοικιαστῶν ἐντὸς τοῦ ὑπὸ τοῦ Ὑπουργείου Γεωργίας ὀριζομένου ἀριθμοῦ (ἄρθρα 172—173 καὶ 176 Διατάγματος 19)11)1928 καὶ ἄρθρον 112 παρ. 2 Ν. 4173).

25. Ἐγκρίνει τὴν ἐπιβολὴν κατασχέσεως ζώων καὶ πρυγοφόρων δι' ὧν μεταφέρονται δασικά προϊόντα ἐξ ἀναδασωτέων ἐκτάσεων (ἄρθρον 1 Α. Ν. 25)1)1936 «περὶ τροποποιήσεως διατάξεων τινῶν τῶν περὶ δασῶν νόμων»).

26. Διορίζει ἀμίσθους ἐπόπτας πρασίνου (ἄρθρον 3 τοῦ αὐτοῦ ὡς ἄνω νόμου).

27. Διορίζει καὶ ἀντικαθιστᾷ καὶ ἀτικεῖ τὸν πειθαρχικὸν ἔλεγχον τῶν ἐξ ἰδιωτῶν μελῶν τῶν φιλοδασικῶν ἐπιτροπῶν (ἄρθρον 1 ἐδ. 1 καὶ 5, ἄρθρον 8 τοῦ ἀπὸ 13-3-1936 Β. Δ. «περὶ συστάσεως φιλοδασικῶν ἐπιτροπῶν»).

28. Δύναται νὰ διατάσῃ τὸν διαχειριστικὸν καὶ διοικητικὸν ἔλεγχον τῶν φιλοδασικῶν ἐπιτροπῶν (ἄρθρον 13 ἐδ. 3 καὶ 5 τοῦ Α. Νόμου τῆς 3)6)1935 «περὶ τροποποιήσεως τῶν περὶ δασῶν νόμων καὶ ἄρθρον 6 ἐδ. 3 τοῦ αὐτοῦ Β. Διατάγματος»).

29. Ἐγκρίνει τὴν ἔκδοσιν πιστοποιητικῶν δασικοῦ περιεχομένου μετὰ σύμφωνον γνώμη τοῦ οἰκείου δασάρχου.

30. Ἀποφασίζει τὴν κατὰ κυριότητα παραχώρησιν εἰς φυσικὰ ἢ νομικὰ πρόσωπα ἰδιωτικοῦ δικαίου, δήμους καὶ κοινότητας δημοσίων ἐκτάσεων εἴτε δασῶν εἴτε μερικῶς δασοσκεπῶν εἴτε καὶ χορτολιβαθίων, πληρουσῶν τοὺς ἐν τῷ ἄρθρῳ 1 τοῦ ὑπ' ἀριθ. 857)1937 Α. Ν. ἔρους, ἄνω τῶν 5 καὶ μέχρι τῶν 10 στρεμμάτων, πρὸς τοὺς ἐν τῷ νόμῳ τούτῳ ὀριζομένους σκοποῦς.

VIII. ΥΠΟΥΡΓΕΙΟΝ ΚΡΑΤΙΚΗΣ ΥΓΙΕΙΝΗΣ ΚΑΙ ΑΝΤΙΛΗΨΕΩΣ

Α'. Διεύθυνσις Ἀγαθοεργῶν Ἰδρυμάτων.

Ἄρθρον 67.

Ὁ Νομάρχης :

1. Ἀτικεῖ τὸν οὐσιαστικὸν, διοικητικὸν καὶ διαχειριστικὸν ἔλεγχον τῶν ἐθνικῶν ὀρφανοτροφείων, οἰκοτροφείων καὶ παιδικῶν σταθμῶν (Ν. 2851 «περὶ ἰδρύσεως ἐθνικῶν ὀρφανοτροφείων καὶ οἰκοτροφείων ἀπύρων μαθητῶν» ἄρθρον 16 καὶ Α. Ν. 2)11)1935 «περὶ ἐθνικῶν παιδικῶν σταθμῶν» ἄρθρον 2).

2. Διορίζει τὰ ἐξ ἰδιωτῶν μέλη τῶν διοικητικῶν ἐπιτροπῶν (Ν. 2851 ἄρθρον 2).

3. Μεταθέτει τούς υπαλλήλους μεταξύ των ἐν τῇ δικαιοδοσίᾳ του λειτουργούντων ἐθνικῶν ἰδρυμάτων (Ν. 2851 ἄρθρον 9).

4. Ἄσκει τὴν ἐπὶ τῶν υπαλλήλων τῶν ἐθνικῶν ἰδρυμάτων πειθαρχικὴν ἐξουσίαν τοῦ Ὑπουργοῦ καὶ χορηγεῖ ἀδείας κατὰ τὰς γενικὰς διατάξεις τοῦ παρόντος.

5. Συνιστᾷ ἐπιτροπὰς διὰ τὴν ἀχρήστευσιν ἢ ἐκποίησην ἀχρήστων ὑλικῶν (κανονισμὸς ταμειακῆς καὶ λογιστικῆς ὑπηρεσίας ἐθνικῶν ὄρφανοτροφείων κλπ. ἄρθρον 15).

6. Γνωμοδοτεῖ ἐπὶ τῶν ἀποφάσεων τῶν Δ. Ἐπιτροπῶν τῶν ὑποκειμένων εἰς τὴν ἐγκρίσιν τοῦ Ὑπουργείου καὶ ἀφορωσῶν τὴν μίσθωσιν ἀκινήτων ἢ ἀγορὰν τοιούτων (Ν. Δ. 12)6) 1926 «περὶ ἐθνικῶν ἀγροτικῶν ὄρφανοτροφείων» (ἄρθρον 14 καὶ 15).

7. Αἱ διατάξεις τῶν προηγουμένων ἐδαφίων δὲν ἐφαρμόζονται ἐν τῇ περιφερείᾳ τῆς Διοικήσεως Πρωτεύουσας, ἐν ἣ ἂν κατὰ ταύτας ἀρμοδιότητες ἐξακολουθοῦσιν ἀσκούμεναι ὑπὸ τοῦ Ὑπουργείου Κρατικῆς Ὑγιεινῆς καὶ Ἀντιλήψεως.

Β'. Διεύθυνσις Προστασίας Θυμάτων Πολέμου.

Ἄρθρον 68.

1. Συγκροτεῖ τὰς ἐπιτροπὰς τῶν ἐν τῷ Νομῷ ἐδρευόντων Παραρτημάτων Ταμείων Θυμάτων Πολέμου καὶ ἐγκρίνει τούς προϋπολογισμοὺς καὶ τὰς ἀποφάσεις τούτων (Ν. 4042 «περὶ προστασίας καὶ ἀποκαταστάσεως τῶν ἀναπήρων καὶ τῶν οἰκογενειῶν θυμάτων πολέμου», Ν. 5410 «περὶ κυρώσεως καὶ συμπληρώσεως τοῦ Ν. Δ. τῆς 27 Ἰανουαρίου 1932 «περὶ αὐθεντικῆς ἐρμηνείας, τροποποιήσεως καὶ συμπληρώσεως τῶν νόμων 4042», Νόμοι 6034 καὶ 6444 «περὶ αὐθεντικῆς ἐρμηνείας, συμπληρώσεως καὶ τροποποιήσεως τῶν νόμων 4042, 5410 καὶ 6034» καὶ Διάταγμα 5)11) 1935 «περὶ ὀργανώσεως ὑπηρεσιῶν Ταμείου Θυμάτων Πολέμου καὶ Παραρτημάτων αὐτοῦ κλπ.»).

2. Τῆς διατάξεως τοῦ παρόντος ἄρθρου ἐξαιρεῖται ὁ Νομὸς Ἀττικῆς καὶ Βοιωτίας.

Γ'. Διεύθυνσις Δημοσίας Ἀντιλήψεως.

Ἄρθρον 69.

Παρέχει ἀδείας ἐνεργείας ἐράνων καὶ φιλανθρωπικῶν ἀγορῶν ἐντὸς τῆς περιφερείας αὐτοῦ, ἐξαιρέσει τῆς περιφερείας Διοικήσεως Πρωτεύουσας (Νόμος 5101 «περὶ ἐνεργείας ἐράνων καὶ λαχειοφόρων ἀγορῶν»).

Δ'. Διεύθυνσις Ἀποκαταστάσεως Προσφύγων

Ἄρθρον 70.

1. Ἀποφασίζει ἐπὶ μεταβιβάσεως τῆς κυριότητος διὰ πω-

λήσεως και εκμισθώσεως υπό του Δημοσίου εις πρόσφυγας άνεργηθέντων, άνεγερθησομένων ή όπωσδήποτε περιερχομένων εις αυτό οικημάτων, καταστημάτων και οικοπέδων (άρθρα 4 και 7 του νόμου 6076 «περί άστικής αποκαταστάσεως προσφύγων»).

2. Καθορίζει το έτήσιον μίσθωμα των επί μισθώσει ακινήτων της τέως Ε. Α. Π. (άρθρον 5 παρ. 2 του αυτού νόμου).

3. Ορίζει την κατά το άρθρον 5 του αυτού Νόμου επιτροπήν εκτιμήσεως κρατικών άστικών προσφυγικών συνοικισμών και εγκρίνει ή απορρίπτει ήτιολογημένως τας γενομένας εκτιμήσεις (άρθρον 5 του αυτού νόμου).

4. Αποδέχεται την παραίτησιν άγοραστού τινος εκ παραχωρηθέντος αυτό ακινήτου εφ' όσον δέν εξεδόθη όριστικόν παραχωρητήριον και διατάσσει την εκτίμησιν των γενομένων επί του ακινήτου τούτου φθορών εξ ασυνήθους χρήσεως (άρθρον 10 του αυτού νόμου).

5. Παρατείνει τας προθεσμίας ενάρξεως και λήξεως οικοδομής επί παραχωρηθέντος οικοπέδου υπό του άγοραστού (άρθρον 14 του αυτού νόμου).

6. Παρέχει δωρεάν εις πρόσφυγας άχρηστον ή εύτελουσ άξιας ύλικόν ίνα χρησιμοποιηθή υπό των ιδίων εις έργα στεγάσεως (άρθρ. 16 παρ. 3 του αυτού νόμου).

7. Διατάσσει την διοικητικήν έξωσιν των αυθαιρέτως κατεγόντων κρατικά ακίνητα (άρθρ. 27 του αυτού νόμου).

8. Αί διατάξεις του παρόντος άρθρου δέν εφαρμόζονται εν τῷ Νομῷ Ἀττικῆς και Βοιωτίας.

Ε'. Διεύθυνσις Λαϊκής Κατοικίας.

Άρθρον 71.

1. Συγκροτεῖ συνεργεία εκ τοπογράφων ή μηχανικῶν υπηρετούντων παρά τοῖς γραφείοις των Νομομηχανικῶν πρὸς καταρτισμὸν των κτηματολογικῶν διαγραμμάτων και πινάκων των εν τῇ περιφερεία του απαλλοτριωθείσῶν εκτάσεων, διά την επ' αυτών αναγνώρισιν της κυριότητος των ιδιοκτητῶν υπό των κατά τόπους Προέδρων Πρωτοδικῶν (Α. Ν. 932).

2. Θεωρεῖ τὰ κτηματολογικά διαγράμματα κλπ. και διαβιβάζει αντίγραφα τούτων μετὰ των υπό διαφόρων ιδιοκτητῶν υποβαλλομένων τίτλων ιδιοκτησίας πρὸς τὸν οικεῖον Πρόεδρον των Πρωτοδικῶν διά την αναγνώρισιν της κυριότητος αυτών (Α. Ν. 932).

3. Διατάσσει την υπό των αρμοδίων τεχνικῶν υπαλλήλων όρθότῃσιν των εν τῇ περιφερεία του απαλλοτριωθείσῶν εκτάσεων ὡς και την περιφρούρησιν αυτών από αυθαίρετον κατάληψιν των τέως ιδιοκτητῶν ή τρίτων.

4. Διατάσσει τὴν σύνταξιν τοῦ οἰκείου πρωτοκόλλου παραλαβῆς τοῦ ἐπιτεταγμένου ἀκινήτου ἀναφέροντος λεπτομερῶς τὴν θέσιν, τὸ εἶδος, τὴν ἔκτασιν τοῦ ἀκινήτου, τὸν ἀριθμὸν τῶν διαμερισμάτων ἢ δωματίων αὐτοῦ ὡς καὶ τὰ τυχόν ἐν τοῖς δωματίοις ὑπάρχοντα ἐπιπλα ἢ ἄλλας κινητὰς ἐν γένει ἐγκαταστάσεις (ἄρθρ. 4 τοῦ ἀπὸ 11-11-1922 Ν. Δ. «περὶ ἐπιτάξεως ἀκινήτων δι' ἐγκατάστασιν προσφύγων»).

5. Συγκαλεῖ τὴν ἐκτιμητικὴν ἐπιτροπὴν πρὸς καθορισμὸν τῆς καταβλητέας ἀποζημιώσεως (ἄρθρ. 6 τοῦ Ν. Δ. ἀπὸ 11-11-1922 περὶ ἐπιτάξεως ἀκινήτων κλπ.).

6. Ὅριζει τὰ μέλη τῆς ἐκτιμητικῆς ἐπιτροπῆς τοῦ ἄρθρου 1 τοῦ Ν. Δ. «περὶ συμπληρώσεως τοῦ περὶ ἐπιτάξεως ἀκινήτων δι' ἐγκατάστασιν προσφύγων Ν. Δ. τῆς 28)6)1923».

7. Κοινοποιεῖ εἰς τοὺς ἐνδιαφερομένους τὰ πρακτικὰ τῶν ἐκτιμητικῶν ἐπιτροπῶν (ἄρθρ. 6 τοῦ Ν. Δ. τῆς 11-11-1922 «περὶ ἐπιτάξεως ἀκινήτων δι' ἐγκατάστασιν προσφύγων»).

8. Θεωρεῖ τὰς ὑπὸ τῶν ἰδιακτητῶν ὑποβαλλομένας καταστάσεις πληρωμῆς ἐνοικίων τῶν ἐπιτεταγμένων οἰκημάτων, ἐφ' ὅσον ταῦτα ἐξακολουθοῦσι χρησιμοποιούμενα ὑπὸ τῶν ἐν αὐτοῖς ἐγκατεστημένων προσφύγων.

9. Θεωρεῖ τὰς ὑποβαλλομένας καταστάσεις πληρωμῆς ὀθιοπορικῶν ἐξόδων τῶν ἐκτιμητικῶν ἐπιτροπῶν τῶν Ν. Δ. ἀπὸ 11-11-1922 «περὶ ἐπιτάξεως ἀκινήτων κλπ.» καὶ ἀπὸ 22-11-1922 «περὶ ἐπιτάξεως κατοικουμένων ἢ ὀπωσδήποτε χρησιμοποιουμένων ἀκινήτων».

10. Αἶρει τὴν ἐπίταξιν δι' ἀποφάσεως αὐτοῦ, κοινοποιουμένης καὶ εἰς τὸ Ὑπουργεῖον, τῶν ἐν τῇ περιφερείᾳ τοῦ ἐπιτεταγμένων ἀκινήτων καὶ διατάσσει τὴν κατὰ νόμον ἐπίδοσιν τῆς ἀποφάσεως τοῖς ἐνδιαφερομένοις δι' ἀποδεικτικῆς ἐπιδόσεως ὑποβλητέου τῷ Ὑπουργείῳ.

11. Διατάσσει τὴν σύνταξιν πρωτοκόλλου παραδόσεως καὶ παραλαβῆς τῶν αἰρομένων τῆς ἐπιτάξεως ἀκινήτων.

12. Συγκαλεῖ τὴν ἐκτιμητικὴν ἐπιτροπὴν πρὸς καθορισμὸν τῶν ἐξ ἀσυνήθους χρήσεως προσγενομένων τυχόν ἐπὶ τῶν ἐπιτασσομένων ἀκινήτων ζημιῶν κατόπιν αἰτήσεως τοῦ δικαιούχου ὑποβαλλομένης ἐντὸς τριῶν ἡμερῶν ἀπὸ τῆς κοινοποιήσεως αὐτῇ τῆς περὶ λύσεως τῆς ἐπιτάξεως ἀποφάσεως, ὑποβάλλει τῷ Ὑπουργείῳ τὰ πρακτικὰ τῆς ἀνωτέρω ἐπιτροπῆς μεθ' ὅλων τῶν σχετικῶν καὶ κοινοποιεῖ ταῦτα τοῖς ἐνδιαφερομένοις ἐπὶ ἀποδείξει (ἄρθρ. 5 τοῦ Ν. Δ. τῆς 22-11-1922 «περὶ ἐπιτάξεως κατοικουμένων ἢ ὀπωσδήποτε χρησιμοποιουμένων ἀκινήτων»).

13. Τῶν διατάξεων τοῦ παρόντος ἄρθρου ἐξαιρεῖται ὁ νομὸς Ἀττικῆς καὶ Βοιωτίας.

ΣΤ'. Διεύθυνσις Ὑπηρεσίας Ἐλέγχου.

Ἄρθρον 72.

1. Ἐγκρίνει τὰ καταστατικά οἰκοδομικῶν συνεταιρισμῶν καὶ τὰς τροποποιήσεις αὐτῶν (Ν. 3775 «περὶ συστάσεως οἰκοδομικῶν συνεταιρισμῶν» ἄρθρ. 1 παρ. 3).

2. Διατάσσει τὴν ἐξῶσιν καὶ κατεδάφισιν προσωρινῶν ἢ μονίμων κτισμάτων ἀνεγερθέντων ἀυθαίρετως ἐπὶ οἰκοπέδων ἀπληροτριωμένων ἢ ἀνηκόντων εἰς τὸ Δημόσιον ὡς καὶ τὴν χρησιμοποίησιν τούτων διὰ στέγασιν μετὰ καταβολὴν τῆς ἀξίας τῶν κτισμάτων τούτων εἰς τοὺς ἀυθαίρετως ἀνεγείροντας κατόπιν ἐκτιμήσεως ὑπὸ τῆς Ἐπιτροπῆς τοῦ ἄρθρου 5 τοῦ Νόμου 6076 (Ν. 6076 «περὶ ἀποκαταστάσεως προσφύγων» ἄρθρον 22).

3 Αἱ διατάξεις τῶν προηγουμένων ἐδαφίων δὲν ἐφαρμόζονται ἐν τῇ περιφερείᾳ τῆς Διοικήσεως Πρωτευούσης, ἐν ἣ αἱ κατὰ ταύτας ἀρμαδιότητες ἐξακολουθοῦσιν ἀπλούμεναι ὑπὸ τοῦ Ὑπουργείου Κρατικῆς Ὑγιεινῆς καὶ Ἀντιλήψεως.

Διεύθυνσις Ὑγιεινῆς.

Ἄρθρον 73.

1. Ἀνατέλλει ἢ αἶρει τὴν ἄδειαν λειτουργίας ἰδιωτικῶν κλινικῶν, πολυϊατρείων, ὀδοντοϊατρείων ὡς καὶ μικροβιολογικῶν καὶ ἀκτινολογικῶν ἐργαστηρίων μετὰ σύμφωνον γνώμην τῆς ὑγειονομικῆς τοῦ νομοῦ ἐπιτροπῆς ἐν ἣ περιπτώσει ἤθελεν ἀποδειχθῆ ὅτι ἱδρυμά τι ἐκ τούτων δὲν ἐκπληροῖ τὸν προορισμὸν αὐτοῦ ἢ δὲν τηρεῖ τὰς διατάξεις τοῦ Ν. Δ. τῆς 18-10-1925 καὶ τοὺς οἰκείους κανονισμοὺς (ἄρθρ. 4 παρ. 2 τοῦ Ν. Δ. τῆς 18-10-1925 «περὶ ἱδρυμάτων ὑγιεινῆς καὶ ἰατρικῆς ἐν γένει).

2. Ἀποφασίζει τὸ κλείσιμον τῶν κατὰ παράβασιν τοῦ νομίου ἀριθμοῦ ἱδρυμένων φαρμακείων (ἄρθρ. 3 παρ. 4 Ν. 5607 «περὶ κωδικοποιήσεως καὶ συμπληρώσεως τῆς φαρμακευτικῆς νομοθεσίας» ὡς ἀντικατεστάθη διὰ τοῦ ἄρθρου 2 τοῦ ὑπ' ἀριθ. 751) 1937 Ἀναγκαστικοῦ Νόμου «περὶ μεταρρυθμίσεως διατάξεων τινῶν τῆς φαρμακευτικῆς νομοθεσίας»).

3. Ἐπιτρέπει ἢ ἀπαγορεύει τὴν ἐναρξιν τῆς λειτουργίας φαρμακείων (ἄρθρ. 9).

4. Χορηγεῖ ἀδείας ἀντικαταστάσεως τῶν ἀπουσιάζοντων ἀδειούχων φαρμακοποιῶν (ἄρθρ. 10).

5. Χορηγεῖ μετὰ γνώμην τῆς Ὑγειονομικῆς Ἐπιτροπῆς τοῦ Νομοῦ ἀδείας πρὸς πρόσκαιρον κλείσιμον τοῦ φαρμακείου καὶ διὰ χρονικὸν διάστημα μὴ ὑπερβαῖνον τὸ ἐξάμηνον α) διὰ

μεταφοράν ἢ ἀνακαίνισιν τοῦ φαρμακείου, β) διὰ λόγους ὑγείας καὶ γ) ὅσῳκις ἔνεκα οἰκονομικῶν ἢ ἄλλων λόγων ἠθελε κρίνει: ὅτι εἶναι ἀδύνατος διὰ τὸν φαρμακοποιὸν ἢ ἀνεύρεσις ἀντικαταστάτου (ἄρθρον 11).

6. Ἀποφασίζει τὸ κλείσιμον φαρμακείου, φαρμακεμπορείου ἢ φαρμακαποθήκης συττεγαζομένης μεθ' οἰουδήποτε ἐτέρου καταστήματος (ἄρθρον 13).

7. Διατάσσει τὸ ἄμεσον κλείσιμον τῶν κατὰ παράβασιν τῶν περὶ ἀποστάσεως διατάξεων τοῦ νόμου λειτουργούντων φαρμακείων (ἄρθρα 20 καὶ 21).

8. Ἀποφασίζει τὴν κατάτχασιν τῶν κατὰ παράβασιν τοῦ ἄρθρου 42 τοῦ Νόμου 5607 ὡς ἀντικατεστάθη διὰ τοῦ ἄρθρου 11 τοῦ ὑπ' ἀριθ. 751)1937 Α. Ν. κατεχομένων, ἐναποθηκευομένων καὶ πωλουμένων φαρμακευτικῶν εἰδῶν.

9. Ἀσκει ἀπάσας τὰς ὑπὸ τοῦ ἀπὸ 19 Σεπτεμβρίου 1935 Διατάγματος «περὶ συστάσεως καὶ λειτουργίας Ὑγειονομικῶν Ἐπιτροπῶν» ὁριζομένης ἀρμοδιότητος τοῦ Ὑπουργοῦ.

10. Ἐκδίδει ὑγειονομικὰς διατάξεις καὶ ὑγειονομικοὺς κανονισμοὺς κατόπιν γνώμοδοτήσεως τῆς ὑγειονομικῆς ἐπιτροπῆς ἐγκρινομένης πρὸ τῆς δημοσιεύσεως ὑπὸ τοῦ Ὑπουργοῦ Κρατικῆς Ὑγίεινῆς καὶ Ἀντιλήψεως. Εἰς κατεπειγούσας περιπτώσεις δύναται ὁ Νομάρχης νὰ ἐκδίδῃ ὑγειονομικὰς διατάξεις μετὰ γνώμοδοτήσιν τῆς ὑγειονομικῆς ἐπιτροπῆς τοῦ νομοῦ καὶ πρὸ τῆς ἐγκρίσεως ὑπὸ τοῦ Ὑπουργείου, εἰς ὃ ὑποβάλλονται ὑποχρεωτικῶς καὶ ὅπερ δύναται νὰ τροποποιῇ ἢ καταργῇ ταύτας.

11. Αἱ διατάξεις τῶν προηγουμένων ἐδαφίων δὲν ἐφαρμόζονται ἐν τῇ περιφερείᾳ τῆς Διοικήσεως Πρωτευούσης, ἐν ἣ αἱ κατὰ ταύτας ἀρμοδιότητες ἐξακολουθοῦσιν ἀσκούμεναι ὑπὸ τοῦ Ὑπουργείου Κρατικῆς Ὑγίεινῆς καὶ Ἀντιλήψεως.

ΙΧ. ΥΠΟΥΡΓΕΙΟΝ ΣΙΔΗΡΟΔΡΟΜΩΝ ΚΑΙ ΑΥΤΟΚΙΝΗΤΩΝ

Διεύθυνσις Αὐτοκινήτων.

Ἄρθρον 74.

Ὁ Νομάρχης :

1. α') Χορηγεῖ ἀνανεώσεις ἀδειῶν κυκλοφορίας ἐπιβατικῶν μέχρις ἐπτὰ θέσεων αὐτοκινήτων.

β') Χορηγεῖ ἀνανεώσεις ἀδειῶν κυκλοφορίας λεωφορείων αὐτοκινήτων ἐφόσον ταῦτα, νομίμως τοποθετημένα δι' ἀκυφάσεως τοῦ Ὑπουργοῦ τῶν Σιδηροδρόμων καὶ Αὐτοκινήτων, ἐκτελοῦσι συγκοινωνίαν ἢ δ' ἐν γένει κυκλοφορίας ἡ δὲν ἀντίκειται εἰς τὰς κειμένας διατάξεις.

2. Εἰς τὰς ἐν τῇ παραγρ. 1 περιπτώσεις ὁ Νομάρχης ἀποφαινεται κατόπιν γνωμοδοτήσεως τοῦ ἐκτελοῦντος τὴν Μηχανολογικὴν ὑπηρεσίαν τοῦ Νομοῦ.

3. Χορηγεῖ ἀδείας ἰκανότητος ὁδηγῶν αὐτοκινήτων ἐφόσον τοῦτο ἐπιτρέπεται ὑπὸ τῶν κειμένων διατάξεων.

Διεύθυνσις Μηχανολογικῶν ἐγκαταστάσεων.

Ἄρθρον 75.

1. Χορηγεῖ ἀδείας ἰδρύσεως καὶ λειτουργίας ἀρτοποιείων παραγωγῆς ἄρτου διὰ τῶν χειρῶν εἰς κομποπόλεις πληθυσμοῦ κάτω τῶν 3.000 κατοίκων μὴ πρωτεύουσας νομῶν ἢ ἐπαρχιῶν (ἄρθρ. 1 νόμου ΔΚΣΤ' τοῦ 1912, νόμος 3770) 1929 καὶ Α. Ν. 405 τοῦ 1936).

2. Ἐλέγχει τὰς ποσότητας καταναλώσεως καὶ τὴν τιμὴν μονάδος φωταερίου δημοσίων καταστημάτων (Δ)μα 19 Ἰανουαρίου 1928 περὶ κωδικοποιήσεως τῶν διατάξεων περὶ ὀργανισμοῦ τῆς Διευθύνσεως Σιδηροδρόμων τοῦ Ἰπουργείου Συγκοινωνίας (ἄρθρ. 3 παρ. στ').

3. Ἐλέγχει τὰς μελέτας καὶ τὴν κατασκευὴν ἐσωτερικῶν μηχανολογικῶν ἐγκαταστάσεων τῶν δημοσίων καταστημάτων μέχρι ποσοῦ δαπάνης δραχμ. 300.000 (τὸ αὐτὸ ὡς ἂν Διάταγμα ἄρθρ. 3 παρ. στ').

4. Χορηγεῖ ἀδείας ἐγκαταστάσεως καὶ λειτουργίας βιοτεχνικῶν ἐργαστηρίων, ἐφ' ὅσον δὲν κέκτηνται μηχανικὴν κινήτριον δύναμιν (νόμος ΔΚΣΤ' ἄρθρ. 1 καὶ 3).

5. Ἡ ὑπ' ἀριθ. 1 ἀρμοδιότης ἀσκεῖται μετὰ γνωμοδότησιν τοῦ Μηχανολογικοῦ Γραφείου, μὴ ὑπάρχοντος δὲ τοιοῦτου ἐν τῷ νομῷ μετὰ γνωμοδότησιν τοῦ Νομομηχανικοῦ ἢ τοῦ ἀρμοδίου Μηχανικοῦ τῆς ὑπηρεσίας τῶν Δημοσίων ἔργων. Αἱ δὲ ὑπ' ἀριθ. 2, 3 καὶ 4 τοιαῦται ἀσκούνται ὑπὸ τοῦ Νομάρχου μόνον μετὰ γνωμοδότησιν τοῦ ἀρμοδίου Μηχανολογικοῦ Γραφείου.

Διεύθυνσις Ἡλεκτρικῶν ἐγκαταστάσεων.

Ἄρθρον 76.

1. Ἀσκεῖ τὸν ἔλεγχον καταναλώσεως ἠλεκτρικοῦ ρεύματος δημοσίων καταστημάτων.

2. Ἀσκεῖ τὸν ἔλεγχον τῶν μελετῶν καὶ τῆς κατασκευῆς ἐσωτερικῶν ἠλεκτρολογικῶν ἐγκαταστάσεων δημοσίων καταστημάτων διὰ τοῦ ἀρμοδίου ἠλεκτρολογικοῦ γραφείου.

Εἰς ἃς περιφερείας δὲν ὑπάρχει τοιοῦτο γραφεῖον ὁ ἔλεγχος ἐξακολουθεῖ ἀσκούμενος ὑπὸ τοῦ Ἰπουργείου.

Ἄρθρον 77.

Αἱ διατάξεις τῶν ἄρθρων 74, 75 καὶ 76 δὲν ἐφαρμόζονται ἐν τῷ Νομῷ Ἀττικῆς καὶ Βοιωτίας.

ΚΕΦΑΛΑΙΟΝ Γ'.

Τελικαὶ διατάξεις.

Ἄρθρον 78.

Ἐφ' ὧν θεμάτων τοῦ Κεφαλαίου Β' ἐκ τῆς κειμένης νομοθεσίας προαπαιτεῖται γνώμη Συμβουλίου ἢ Ἐπιτροπῆς, ἐφ' ὅσον δὲν ὀρίζεται ἄλλως ἐν τῷ παρόντι νόμῳ, ὁ Νομάρχης ἀποφασίζει ἄνευ γνώμης τούτων.

Ἄρθρον 79.

Αἱ κατ' ἄλλας διατάξεις ἀρμοδιότητες τοῦ Νομάρχου διατηροῦνται ἐν ἰσχύϊ.

Ἄρθρον 80.

1. Κατὰ τῶν ἀποφάσεων τοῦ Νομάρχου, ἐπιτρέπεται εἰς πάντα ἔχοντα ἔννομον συμφέρον προσφυγὴ διὰ παράβασιν νόμου ἢ Διατάγματος ἐνώπιον τοῦ ἀρμοδίου Ὑπουργοῦ ἢ Γενικοῦ Διοικητοῦ ἐντὸς τριάκοντα ἡμερῶν ἀπὸ τῆς δημοσιεύσεως ἢ, ἐὰν ἡ ἀπόφασις ἴν δημοσιεύεται, ἀπὸ τῆς κοινοποιήσεως ἢ ἄλλως ἀφ' ἧς ἔλαβε γνώσιν.

2. Ἡ προσφυγὴ κατατίθεται εἰς τὴν Νομαρχίαν ἢ τὸ ἀρμόδιον Ὑπουργεῖον ἐπὶ ἀποδείξει παρεχομένη ὑποχρεωτικῶς εἰς τὸν προσφεύγοντα καὶ μηημονευσύτη καὶ τὸν ἀριθμὸν πρωτοκόλλου, ὑφ' ὃν κατεχωρίσθη ἡ προσφυγὴ, ἢ ἀποστέλλεται ταχυδρομικῶς ἐπὶ ἀποδείξει.

Ἄρθρον 81.

Διὰ Β. Διαταγμάτων ἐκδιδομένων προτάσει τοῦ Ὑπουργοῦ τῶν Ἐσωτερικῶν κανονισθῆσονται πᾶσαι αἱ πρὸς ἐκτέλεσιν τοῦ παρόντος νόμου ἀπαιτούμεναι λεπτομέρειαι.

Ἄρθρον 82.

Ὁ ὑφ' ἀριθ. 44)1936 Ἀναγκαστικὸς νόμος «περὶ συστάσεως Διοικήσεως τῆς Πρωτευούσης» διατηρεῖται ἐξ ὁλοκλήρου ἐν ἰσχύϊ.

Ἄρθρον 83.

Αἱ ἀποφάσεις Ὑπουργῶν ἢ ἄλλων Ἀρχῶν, ὧν ἡ περιφέρεια νη ἐγκρίσιν τοῦ Γεν. Διοικητοῦ καὶ τοῦ Ὑπουργοῦ τῶν Ἐσωτερικῶν δύναται ν' ἀνατεθῆ εἰς Ἐπαρχον ἢ ἄσκησίς τινων τῶν κατὰ τὸν παρόντα νόμον ἀρμοδιοτήτων αὐτοῦ, ὀριζομένων ἐν τῇ ἀποφάσει.

Ἄρθρον 84.

Αἱ ἀποφάσεις Ὑπουργῶν ἢ ἄλλων Ἀρχῶν, ὧν ἡ περιφέρεια περιλαμβάνει πλείονας τοῦ ἐνὸς νομοῦς, αἱ ἐκδοθεῖσαι ἐπὶ ἀντικειμένων ὑπαχθέντων εἰς τὴν ἀρμοδιότητα τῶν Νομαρχῶν μετὰ τὴν ἰσχύν τοῦ καθορίσαντος τὴν ἀρμοδιότητα ταύτην ὑφ' ἀριθ. 130 τοῦ 1936 ἀναγκαστικοῦ νόμου, εἶναι ἀφ' ἑαυτῶν ἔγκυροι θεωρούμεναι ὡς ἀρμοδίως ἐκδοθεῖσαι.

Ἄρθρον 85.

Ὁ ὑπ' ἀριθ. 130)1936 Α. Ν. «περὶ ἐπεκτάσεως τῆς ἀρμοδιότητος τοῦ Νομάρχου» καταργεῖται.

Ἄρθρον 86.

Ἡ ἰσχὺς τοῦ παρόντος νόμου ἄρχεται μετὰ τριάκοντα ἡμέρας ἀπὸ τῆς δημοσιεύσεως αὐτοῦ ἐν τῇ Ἐφημερίδι τῆς Κυβερνήσεως.

Ἐν Ἀθήναις τῇ 13 Ἀπριλίου 1938.

ΓΕΩΡΓΙΟΣ Β΄

Τὸ Ὑπουργικὸν Συμβούλιον

Ὁ Πρόεδρος

Ι. ΜΕΤΑΞΑΣ

Τὰ Μέλη

Γ. ΛΟΓΟΘΕΤΗΣ, Ι. ΔΟΥΡΕΝΤΗΣ, Κ. ΓΕΩΡΓΑΚΟΠΟΥΛΟΣ, ΑΝΔΡ. ΑΠΟΣΤΟΛΙΑΔΗΣ, ΔΙΓΓ. ΟΙΚΟΝΟΜΟΥ, Α. ΚΟΡΙΖΗΣ, Γ. ΣΠΥΡΙΔΩΝΟΣ, Κ. ΝΙΚΟΛΟΠΟΥΛΟΣ, Ν. ΠΑΠΑΔΗΜΑΣ, Π. ΠΑΠΑΒΑΣΙΛΕΙΟΥ, Α. ΔΗΜΗΤΡΑΤΟΣ, Κ. ΜΠΟΥΡΜΠΟΥΛΗΣ, Θ. ΝΙΚΟΛΟΥΔΗΣ Κ. ΜΑΝΙΑΔΑΚΗΣ, ΔΕΥΚ. ΡΕΔΙΑΔΗΣ.

Ἐθεωρήθη καὶ ἐτέθη ἡ μεγάλη τοῦ Κράτους σφραγίς.

Ἐν Ἀθήναις τῇ 14 Ἀπριλίου 1938.

Ὁ ἐπὶ τῆς Δικαιοσύνης Ὑπουργὸς

Γ. ΛΟΓΟΘΕΤΗΣ

II. ΔΙΑΤΑΓΜΑΤΑ

Α΄. ΓΕΝΙΚΑ

Περὶ ἐπιπέσεως τοῦ ὑπ' ἀριθ. 832)1937 Ἀναγκαστικοῦ Νόμου περὶ χορηγήσεως ἀναστολῆς προσελεύσεως εἰς ἐφέδρους ἐν ἐπιστρατεύσει.

(Ἐφημ. Κυβ. 142 8-4-38).

ΓΕΩΡΓΙΟΣ Β΄
ΒΑΣΙΛΕΥΣ ΤΩΝ ΕΛΛΗΝΩΝ

Προτάει τῶν Ἡμετέρων ἐπὶ τῶν Στρατιωτικῶν. Ναυτικῶν, Ἀεροπορίας, Συγκοινωνίας, Σιδηροδρόμων καὶ Αὐτοκι-

Σελίς 762/1939

νήτων, 'Εργασίας και Δημοσίας 'Ασφαλείας 'Υπουργῶν και ἔχοντες ὑπ' ὄψει τὸν ὑπ' ἀριθ. 832)1937 'Αναγκαστικὸν Νόμον (περὶ χορηγήσεως ἀναστολῆς προσελεύσεως εἰς 'Εφέδρους ἐν 'Επιστρατεύσει), ὡς και τὴν ὑπ' ἀριθ. 156)1938 γνωμοδότησιν τοῦ Συμβουλίου 'Επικρατείας, ἀπεφασίσαμεν και διατάσσομεν:

Ἄρθρον 1.

Τά, κατὰ τὴν ἔννοιαν τῶν διατάξεων τοῦ ἄρθρου 22 τοῦ ὑπ' ἀριθ. 832)1937 'Αναγκαστικοῦ Νόμου, ἀρμόδια 'Υπουργεῖα, ἐντὸς ἐνὸς μηνὸς ἀπὸ τῆς δημοσιεύσεως τοῦ παρόντος προτείνουσιν εἰς τὸ Συμβούλιον 'Αναστολῶν Προσελεύσεως (Σ. Α. Π.), τὰ ἰδρύματα και τοὺς ὀργανισμοὺς περὶ ὧν αἱ παράγραφοι 1, 2 και 3 τοῦ ἀνωτέρω ἄρθρου τοῦ Νόμου.

Ἄρθρον 2.

Τὸ Συμβούλιον 'Αναστολῶν Προσελεύσεως (Σ. Α. Π.) ἀφοῦ καθορίσῃ τοὺς 'Ιδιωτικοὺς ἐκείνους 'Οργανισμοὺς, περὶ ὧν τὸ ἄρθρον 22 τοῦ νόμου, κοινοποιεῖ τὰς ἀποφάσεις του ἀφ' ἐνὸς μὲν ἀπ' εὐθείας εἰς τοὺτους, ἀφ' ἑτέρου δὲ εἰς τὰ προτείνοντα ἀρμόδια 'Υπουργεῖα, ὑφ' ὧν τὴν ἀντίληψιν οὗτοι τελοῦσι.

Μετὰ τοῦτο οἱ 'Ιδιωτικοὶ ὀργανισμοὶ ὑποβάλλουσι τὰς καταστάσεις και λοιπὰ στοιχεῖα διὰ τῆς ὑπὸ τοῦ Νόμου καθοριζομένης ὁδοῦ.

Ἄρθρον 3.

Διὰ τὴν πρώτην ἐφαρμογὴν τοῦ Νόμου ἐξαιρετικῶς και συμφώνως τῷ ἄρθρῳ 17 αὐτοῦ ὀρίζεται ὅτι:

α) Αἱ καταστάσεις και λοιπὰ στοιχεῖα, περὶ ὧν τὰ ἄρθρα 14, 15 και 19 τοῦ Νόμου, ὑποβληθήσονται παρὰ τῶν Κρατικῶν 'Υπηρεσιῶν και 'Ιδιωτικῶν 'Οργανισμῶν ὡς και ὅπου ὁ Νόμος ὀρίζει, ἵνα τελικῶς διαβιβασθῶσιν εἰς τὰ ἀρμόδια Πολεμικὰ 'Υπουργεῖα—ὡς ταῦτα καθορίζονται ὑπὸ τοῦ ἄρθρου 4 τοῦ παρόντος—ἐντὸς προθεσμίας καθορισθεσομένης δι' ἀποφάσεως τῶν 'Υπουργῶν τῶν Πολεμικῶν τούτων 'Υπουργείων και

β) Ἡ ἰσχὺς τῶν καταστάσεων, συμφώνως τῇ παραγρ. β' τοῦ ἄρθρου 26 τοῦ Νόμου, ἀρῆξεται ἀπὸ τῆς ἡμέρας τῆς κοινοποιήσεώς των εἰς τὰς Κρατικὰς 'Υπηρεσίας ἢ 'Ιδιωτικοὺς 'Οργανισμοὺς και θέλει λήξῃ τὴν 31ην Δεκεμβρίου τοῦ ἔτους 1939, ἀπὸ τοῦ ὁποίου ἔτους και πέραν αἱ Κρατικαὶ 'Υπηρεσίαι και 'Ιδιωτικοὶ 'Οργανισμοὶ θὰ συμμορφῶνται πρὸς τὰ ἄρθρα 15, παράγρ. α' και 26 τοῦ Νόμου.

Ἄρθρον 4.

Διὰ τὴν ἐφαρμογὴν τῆς παραγρ. 2 τοῦ ἄρθρου 15 τοῦ Νόμου, ἀρμόδια θεωροῦνται τὰ Πολεμικὰ 'Υπουργεῖα τῆς ἀρμοδιότητός των καθοριζομένης ἐκ τῆς σχέσεως, ἧτις ὑπάρχει

μεταξὺ ἐκάστου ἐξ αὐτῶν καὶ τῆς συμβολῆς τῆς αἰτούσης Κρατικῆς Ὑπηρεσίας ἢ Ἰδιωτικοῦ Ὄργανισμοῦ εἰς τὰς ἐν ἐπιστρατεύσει Κρατικῆς ἢ Κοινωνικῆς ἀνάγκης.

Οὕτω:

Εἰς τὸ Ὑπουργεῖον Ἀεροπορίας, ὑπάγονται τὰ ἀεροδρόμια, οἱ ἀερολιμένες, τὰ ἐργοστάσια ἀεροπλάνων καὶ πᾶσαι αἱ συναφεῖς Κρατικαὶ ἢ Ἰδιωτικαὶ Βιομηχανίαι Ἀεροπορικῶν κατασκευῶν.

Εἰς τὸ Ὑπουργεῖον Ναυτικῶν, ὑπάγονται τὰ Ναυπηγεῖα, οἱ Ναύσταθμοὶ, Ναυτικὰ ἐργοστάσια καὶ πᾶσαι αἱ συναφεῖς Κρατικαὶ ἢ Ἰδιωτικαὶ Βιομηχανίαι Ναυτικῶν κατασκευῶν.

Εἰς δὲ τὸ Ὑπουργεῖον Στρατιωτικῶν, πᾶσαι αἱ λοιπαὶ Κρατικαὶ ὑπηρεσίαι καὶ Ἰδιωτικοὶ Ὄργανισμοὶ καὶ Βιομηχανικαὶ Ἐπιχειρήσεις αἱ μὴ ἐμπίπτουσαι εἰς τὴν ἀρμοδιότητα τῶν λοιπῶν δύο Πολεμικῶν Ὑπουργείων.

Διὰ κοινῆς τῶν τριῶν Πολεμικῶν Ὑπουργείων ἀποφάσεις θὰ καθορισθῶσιν ὀνομαστικῶς αἱ διάφοροι Κρατικαὶ Ὑπηρεσίαι ἢ Ἰδιωτικοὶ Ὄργανισμοί, οἵτινες θεωροῦνται ὡς ὑπαγόμενοι εἰς τὰ διάφορα Πολεμικὰ Ὑπουργεῖα.

Ἄρθρον 5.

Αἱ Κρατικαὶ Ὑπηρεσίαι καὶ οἱ πάσης φύσεως Ἰδιωτικοὶ Ὄργανισμοὶ ἐπισυνάπτουσιν δι' ἕκαστον τῶν ἐν ταῖς ὀνομαστικαῖς καταστάσεσιν ἀναφερομένων προσώπων καὶ πιστοποιητικὸν περὶ τῶν Κοινωνικῶν καὶ Ἐθνικῶν αὐτοῦ φρονημάτων, ἐκδιδόμενον ὑπὸ τῶν ἀρμοδίων Ἀστυνομικῶν Ἀρχῶν κατὰ τὰ δι' ἀποφάσεως τοῦ Ὑφυπουργείου Δημοσίας Ἀσφαλείας καθορισθόμενα.

Ἐφεδρὸν τυγὸν καταδικασθέντες διὰ ἀνατρεπτικῆς ἐνεργείας—ἔστω καὶ ἂν ἡμνηστεύθησαν—δὲν προτείνονται διὰ χορήγησιν ἀναστολῆς προσελεύσεως.

Τὰ διὰ τὸν εἰδικὸν τοῦτον μόνον σκοπὸν πιστοποιητικὰ τῶν Ἀστυνομικῶν Ἀρχῶν ἐκδίδονται ἐπὶ εἰδικῷ ἐντύπῳ ὁ τύπος τοῦ ὁποίου καθορισθῆσεται δι' ἀποφάσεως τοῦ ἐπὶ τῆς Δημοσίας Ἀσφαλείας Ὑφυπουργοῦ, τῇ αἰτήσει πρὸς ταύτας τῆς προτεινούσης Κρατικῆς Ὑπηρεσίας ἢ Ἰδιωτικοῦ Ὄργανισμοῦ.

Ἄρθρον 6.

Τὸ Σ. Α. Π., ἀφοῦ ἐπιληφθῆ τῆς ἐξετάσεως τῶν διαδιβαζομένων αὐτῷ παρὰ τῶν Πολεμικῶν Ὑπουργείων καταστάσεων, σχεδίων καὶ λοιπῶν δικαιολογητικῶν στοιχείων, λαμβάνει τὰς ἀποφάσεις του ἐπ' αὐτῶν καὶ ἐνεργεῖ ὡς κάτωθι:

Τὰ μὲν πρωτότυπα τῶν καταστάσεων, σχεδίων κλπ., ἐγκρινόμενα ἢ τροποποιούμενα παρ' αὐτοῦ ἀναλόγως, τηρεῖ παρ' αὐτῷ. προβαίνει δὲ εἰς τὴν σύνταξιν ἐνὸς ἀποπάσματος, κηχωρισμένου δι' ἕκαστον Πολεμικὸν Ὑπουργεῖον ἐκ τῶν ὀνο-

μαστικῶν καταστάσεων περί ὧν τὸ ἄρθρον 14 τοῦ Νόμου.

Εἰς τὸ ἀπόσπασμα τοῦτο ἀναγράφονται μόνον οἱ Ἐφεδροὶ τοῦ Στρατοῦ τῆς Ἐπιδόξης, τῆς Θαλάσσης ἢ τοῦ Ἀέρος ἀναλόγως τοῦ Πολεμικοῦ Ὑπουργείου, δι' ὃ τοῦτο προορίζεται καὶ πρὸς ὃ ὑποβάλλεται ὑπὸ τοῦ Σ. Α. Π. πρὸς κύρωσιν, συμφώνως τῇ παραγράφῳ β' τοῦ ἄρθρου 23 τοῦ Νόμου.

Τὰ ὡς ἄνω ἀποσπάσματα τῶν ὀνομαστικῶν καταστάσεων ὑποβάλλονται παρ' αὐτοῦ εἰς τὰ Πολεμικὰ Ὑπουργεῖα ἐντός τοῦ μηνὸς Νοεμβρίου ἐκάστου ἔτους.

Ἄρθρον 7.

Τὰ Πολεμικὰ Ὑπουργεῖα (Γενικὰ Ἐπιτελεῖα) ἅμα τῇ λήψει τῶν ἀνωτέρω στοιχείων καὶ τῇ κυρώσει αὐτῶν κατὰ τὸ ἄρθρον 23 τοῦ Νόμου, διαβιβάζουσιν ταῦτα εἰς τὴν παρ' αὐτοῖς Διεύθυνσιν Στρατολογίας διὰ τὴν ἐκδοσὶν τῶν σχετικῶν διαταγῶν περὶ χορηγήσεως ἀναστολῆς προσελεύσεως εἰς τοὺς ἐν αὐτοῖς ἀναφερομένους Ἐφεδρους.

Ἄρθρον 8.

Αἱ παρ' ἐκάστῳ Πολεμικῷ Ὑπουργεῖῳ Διευθύνσεις Στρατολογίας προκαλοῦσι τὰς περὶ ὧν τὸ προηγούμενον ἄρθρον τοῦ παρόντος διαταγὰς περὶ χορηγήσεως ἀναστολῶν προσελεύσεως ὀνομαστικῶς καὶ κοινοποιοῦσιν εἰς ἐκάστην μὲν Κρατικῶν Ὑπηρεσιῶν ἢ Ἰδιωτικῶν Ὀργανισμῶν τὰ ὀνόματα μόνον τῶν ἰδίων αὐτῶν ὑπαλλήλων—οἵτινες ἐν ἐπιστρατεύσει θὰ παραμείνωσιν παρ' αὐτοῖς ὑπὸ ἀναστολήν προσελεύσεως—εἰς ἕκαστον δὲ Πολιτικὸν Ὑπουργεῖον τὰ ὀνόματα ἐκείνων, οἵτινες ἀνήκουσιν εἰς Κρατικὰς Ὑπηρεσίας ἢ Ἰδιωτικοὺς Ὀργανισμοὺς τῆς ἀρμοδιότητος αὐτοῦ καὶ εἰς ἕκαστον Στρατολογικὸν Γραφεῖον ἐκείνων οἵτινες ὑπάγονται στρατολογικῶς εἰς αὐτό, κατανεμομένων τῶν τελευταίων τούτων κατὰ Κρατικὰς Ὑπηρεσίας ἢ Ἰδιωτικοὺς Ὀργανισμοὺς καὶ κατὰ περιφερείας τῶν οἰκείων Ἀστυνομικῶν Ἀρχῶν εἰς ὧν τὴν περιοχὴν καὶ δικαιοδοσίαν ἡ Κρατικὴ Ὑπηρεσία ἢ ὁ Ἰδιωτικὸς Ὀργανισμὸς ὑπάγεται.

Ἀντίγραφα τῶν ἀνωτέρω ἀναφερομένων διαταγῶν χορηγήσεως ἀναστολῶν προσελεύσεως κοινοποιοῦνται καὶ εἰς τὸ Σ. Α. Π.

Ἄρθρον 9.

Βάσει τῶν ἐν τῷ προηγούμενῳ ἄρθρῳ καθορισθέντων, τὰ Στρατολογικὰ Γραφεῖα προβαίνουν εἰς τὴν σύνταξιν τῶν Δελτιῶν Ἀναστολῆς Προσελεύσεως (Δ. Α. Π.), ἅτινα παρακολουθοῦσι καὶ φυλάσσουν παρ' αὐτοῖς κατανεμημένα κατὰ κλάσιν καὶ ἐκάστης κλάσεως κατ' Ἀστυνομικὰ Ἐπιτελεῖα καὶ Κρατικὰς Ὑπηρεσίας ἢ Ἰδιωτικοὺς Ὀργανισμοὺς, ἅμα δὲ τῇ κηρύξει τῆς ἐπιστρατεύσεως ἀποστέλλουσιν εἰς τὰς οἰκείας Ἀστυνομικὰς Ἀρχὰς μόνον τὰ ἐκ τούτων ἀνήγοντα εἰς

τούς κληθέντας ὑπὸ τὰ ὄπλα ἐφέδρους τῆς περιοχῆς των, τὰ δὲ λοιπὰ ἀποστέλλουσιν εἰς τὰ αὐτὰ Ἀστυνομικὰ Τμήματα μεταγενεστέρως, ἅμα τῇ προσκλήσει τῶν εἰς οὗς ἀνήκουσιν.

Ἄρθρον 10.

Ἄμα τῇ κηρύξει τῆς ἐπιστρατεύσεως ἢ τῇ κατὰ τὴν δι-
άρκειαν ταύτης προσκλήσει ἡλικιωῶν Ἐφέδρων, αἱ Κρατικαὶ
Ἑπιχειρήσεις καὶ Ἰδιωτικοὶ Ὀργανισμοὶ ἐφοδιάζουσιν τοὺς,
ἐκ τῶν καλουμένων ὑπὸ τὰ ὄπλα ὑπαλλήλων αὐτῶν, περιλαμ-
βανομένους εἰς τὰς, ἐν ἄρθρῳ 8 τοῦ παρόντος, καθοριζόμενας
ὄνομαστικὰς καταστάσεις καὶ διατελοῦντας εἰσέτι παρὰ τῆ
ὑπηρεσίας των, διὰ βεβαίωσεως ἐσ' ἀπλοῦ χάρτου περιεχο-
υσης τὰ ἐν τῇ καταστάσει στρατολογικῆς στοιχείᾳ ἐκάστου καὶ
τὸν ἀριθμὸν τῆς διαταγῆς τοῦ Πολιτικοῦ Ἐπιχειρήσεως τοῦ
χορηγήσαντος τὴν ἀναστολὴν προσελεύσεως.

Ἐπὶ τῆς βεβαίωσεως ταύτης ἐπικολλᾶται καὶ σφραγίζε-
ται, μερίμνη τῆς ἰδίας Κρατικῆς Ἑπιχειρήσεως ἢ τοῦ Ἰδιωτι-
κοῦ Ὀργανισμοῦ, ἢ φωτογραφία τοῦ ὑπαλλήλου.

Αἱ ἐν λόγῳ βεβαιώσεις ἐπέχουσαι θέσιν πιστοποιητικοῦ ταυ-
τότητος καὶ ἐν ταύτῳ Δ. Α. Π., ἰσχύουσιν μόνον ἐπὶ 150ῆ-
μερον ἀπὸ τῆς προσκλήσεως ὑπὸ τὰ ὄπλα τοῦ κατόχου ταύτης
καὶ ἀντικαθίστανται ἐν τῷ μεταξὺ διὰ τῶν ἐν τῷ προηγου-
μένῳ ἄρθρῳ προβλεπομένων Δ. Α. Π.

ΦΙΛΑΤΕΛΙΚΟ
Ἄρθρον 11

Οἱ κάτοχοι τῶν ἐν τῷ προηγουμένῳ ἄρθρῳ βεβαιώσεων
προσέρχονται εἰς τὴν Ἀστυνομικὴν Ἀρχὴν εἰς ἧς τὴν περιο-
χὴν καὶ δικαιοδοσίαν ὑπάγεται ἡ Κρατικὴ Ἑπιχειρήσις ἢ ὁ Ἰ-
διωτικὸς ὄργανισμός, καὶ, παραδίδοντες τὴν βεβαίωσιν ταύ-
την καὶ ὁμοίαν, τῆς ἐπὶ ταύτης φωτογραφίαν των, ἵνα ἐπι-
κολληθῇ ἐπὶ τῆς Ἀστυνομικῆς Ἀρχῆς ἐπὶ τοῦ Δ. Α. Π.,
παραλαμβάνουσι τοῦτο ὑπογράφοντες ἐπὶ τοῦ στελέχους αὐτοῦ.

Ἄρθρον 12.

Αἱ Ἀστυνομικαὶ ἀρχαὶ τηροῦσιν παρ' αὐταῖς τὰς ἀνωτέρω
βεβαιώσεις μετὰ τῶν φωτογραφιῶν τῶν τυχόντων ἀναστολῆς
προσελεύσεως Ἐφέδρων καὶ τελοῦσιν οὕτω ἐν γνώσει τῶν
πραγματικῶς τυχόντων τοιαύτης διὰ τὸν μετέπειτα ἔλεγχον
αὐτῶν, συμφώνως τῷ Νόμῳ.

Αἱ Ἀστυνομικαὶ ἀρχαὶ ἀποστέλλουσιν τὸ ταχύτερον εἰς τὰ
οἰκεία Στρατολογικὰ Γραφεῖα τὰ στελέχη τῶν ἐπιδοθέντων
Δ. Α. Π. ὡς καὶ τὰ ἀνεπίδοτα τοιαῦτα, ἀναφέρονται συνάμα
εἰς αὐτὰ καὶ τὸν λόγον τῆς μὴ ἐπίδοσεως διὰ τὰς περαιτέρω
ὑπὸ τῶν Στρατολογικῶν Γραφείων ἐνεργείας.

Βάσει τῶν εἰς χεῖρας των βεβαιώσεων, αἱ Ἀστυνομικαὶ
ἀρχαὶ καταρτίζουσιν εὐρετήρια τῶν εἰς τὴν περιοχὴν των ἐ-
δρευουσῶν Κρατικῶν Ἑπιχειρήσεων ἢ Ἰδιωτικῶν Ὀργανισμῶν,
ἐν οἷς καταχωροῦσι τὰ ὀνόματα τῶν παρ' αὐτοῖς ὑπηρετούν-

των ἢ ἐργαζομένων Ἐφεδρῶν τῶν τυχόντων ἀναστολῆς προσ-
ελεύσεως. Τὰ εὐρετήρια ταῦτα, χρησιμεύουσιν αὐτοῖς διὰ τὸν
ἔλεγχον.

Ἄρθρον 13.

Τὰ Στρατολογικὰ Γραφεῖα ἅμα τῇ λήψει τῶν στελεχῶν
τῶν ἐπιδοθέντων Δ.Α.Π. καταχώρουσι τὴν μεταβολὴν τῆς
χορηγήσεως τῆς ἀναστολῆς εἰς τὰ Στρατολογικὰ τῶν βιβλία,
διὰ δὲ τὰ ἐπιστραφέντα αὐτοῖς ὡς ἀνεπίδοτα ἀναφέρουσιν εἰς
τὸ ἀρμόδιον Πολεμικὸν Ὑπουργεῖον (Δ)σιν Στρατολογίας)
διὰ τὴν ἀνάλογον παρ' αὐτοῦ τροποποιήσιν τῆς σχετικῆς περὶ
τούτων διαταγῆς ἀναστολῆς προσελεύσεως.

Ἄρθρον 14.

Κατ' ἐξαιρέσιν τῆς, ἐν τοῖς ἀνωτέρω, καθοριζομένοις δια-
δικασίας ἅπαντα τὰ Δ. Α. Π. τῶν ἐν ἄρθρῳ 39 τοῦ Νόμου
ἀναφερομένων Ὑπαλλήλων, παραλαμβάνονται ἐπὶ ἀποδείξει
παρὰ τῆς οἰκείας Ἀστυνομικῆς Ἀρχῆς ὑπὸ τοῦ Ὑπουργεῖου
Ἐξωτερικῶν, ὅπερ μεριμνᾷ διὰ τὴν περαιτέρω ἀποστολὴν των
εἰς τὰς Πρεσβείας καὶ Προξενικάς ἀρχὰς τοῦ τόπου διαμο-
νῆς τούτων διὰ τὴν, ὑπ' αὐτῶν εἰς τοὺς ἐνδιαφερομένους, ἐπί-
δοσίν των.

Ἄρθρον 15.

Διὰ τὴν ἐφαρμογὴν τῆς τελευταίας παραγράφου τοῦ ἄρ-
θρου 10 τοῦ Νόμου ἡ προϊσταμένη ἀρχὴ τοῦ μετατιθεμένου
ὑπαλλήλου ὀφείλει ταυτοχρόνως μὲ τὴν ἔγγραφον διαταγὴν
τῆς περὶ μεταθέσεως τοῦ ὑπαλλήλου τῆς τούτου, νὰ ἀπευ-
θύνῃ, κατὰ τὴν ὑπὸ τοῦ Νόμου καθοριζομένην διαδικασίαν, αἴ-
τησιν περὶ ἐγκρίσεως χορηγήσεως ἀναστολῆς προσελεύσεως
εἰς τὸν ἐν λόγῳ ὑπάλληλον καὶ διὰ τὴν νέαν του θέσιν. Τὴν
αἴτησιν τῆς ταύτης ὀφείλει νὰ κοινοποιήσῃ καὶ πρὸς τὸ Σῶμα
εἰς ὃ, κατὰ τὸ ἴδιον ἄρθρον τοῦ Νόμου, δεόν νὰ παρουσιαθῇ
ὁ ὑπάλληλός της οὗτος.

Μόνον τότε δὲν ἔχει ἐφαρμογὴν ἡ παράγρ. ε' τοῦ ἄρθρου
10 τοῦ Νόμου κατὰ τοῦ ἐν λόγῳ ὑπαλλήλου.

Ἄρθρον 16.

Εἰς τὰς οἰκείας Ἀστυνομικὰς ἀρχὰς ἀνατίθεται, συμφώ-
νως τῷ ἄρθρῳ 27 τοῦ Νόμου, ἡ ἐν καιρῷ ἐπιστρατεύσεως πα-
ρακολούθησις τῶν Ἐφεδρῶν, ὅτινες ἔτυχον ἀναστολῆς προ-
σελεύσεως. Εἰς ταύτας παρέχεται τὸ δικαίωμα διὰ τοῦ πα-
ρόντος, ὅπως, κατ' ἐφαρμογὴν τοῦ ἄρθρου τούτου τοῦ Νόμου,
ὁσάκις συντρέχει περίπτωσις, ἀναφέρουσιν εἰς τὸ ἀρμόδιον Πο-
λεμικὸν Ὑπουργεῖον πᾶσαν πληροφορίαν σχετιζομένην μὲ
συμμετοχὴν τινός, τῶν ἀνωτέρω Ἐφεδρῶν, εἰς ἀνατρεπτικὰς
ὀργανώσεις ἢ ἐνεργείας καὶ στηριζομένην ἐπὶ νεωτέρων στοι-
χείων. ἅτινα αἱ Ἀστυνομικαὶ Ἀρχαὶ ἔχουσιν ὑπ' ὄψιν των,

ὡς ἐπίσης καὶ νὰ ζητήσωσιν τὴν λήψιν τῶν ἐπιβαλλομένων μέτρων.

Ἐν τιαυτῇ περιπτώσει τὸ ἀρμόδιον Πολεμικὸν Ὑπουργεῖον ἐνεργεῖ ὡς ἐν ἄρθρῳ 5 παρ. β' τοῦ Νόμου ὁρίζεται, ἀνεξαρτήτως πάσης ἄλλης διώξεως τοῦ ἐν λόγῳ Ἐφέδρου, παρὰ τῶν, διὰ τὸν εἰδικὸν τοῦτον σκοπὸν, ἐντεταλμένων.

Ἄρθρον 17.

Ὁ τύπος τῶν Δ. Α. Π. ὡς καὶ πάντων τῶν ἐν τῷ παρόντι καὶ τῷ Νόμῳ ἀναφερομένων ἐντύπων (ὀνομαστικῶν καταστάσεων, ἀριθμητικῶν τοιούτων, δελτίων ταυτότητος, βεβαιώσεων, πιστοποιητικῶν, εὑρετηρίων κλπ.) καθορισθῆσεται διὰ κοινῆς τῶν Πολεμικῶν Ὑπουργείων ἀποφάσεως.

Διὰ Δ. Α. Π. τοῦ τύπου τούτου ἐφοδιάζονται μόνον ἐκεῖνοι, οἵτινες, ἀνήκοντες εἰς κλάσεις κληθείσας ὑπὸ τὰ ὄπλα, ἔτυχον ἀναστολῆς προσελύσεως ὀνομαστικῶς.

Ἡ διάρκεια τῆς ἰσχύος τῶν Δ. Α. Π. εἶναι ἴση πρὸς τὸ χρονικὸν διάστημα τῆς χορηγηθείσης ἀναστολῆς προσελύσεως.

Ἄρθρον 18.

Προκειμένου περὶ ἀναστολῆς προσελύσεως Ἐφέδρων στρατιωτικῶν οἰουδήποτε βαθμοῦ ὄπλου καὶ εἰδικότητος, ἀποτελούντων Μέλη τῆς Κυβερνήσεως, ὑφ' οἷαν ἐν τῷ Νόμῳ ἐννοιαὶ καθορίζονται ταῦτα, τὸ παρὰ τῷ Πρωθυπουργῷ λειτουργοῦν Ὑφυπουργεῖον ἅμα τῇ κηρύξει τῆς Ἐπιστρατεύσεως, κοινοποιεῖ εἰς ἕκαστον τῶν Πολεμικῶν Ὑπουργείων πῖνακα τῶν Μελῶν τῆς Κυβερνήσεως μετὰ τῶν Στρατολογικῶν αὐτῶν στοιχείων καὶ λοιπῶν ἐνδείξεων.

Ἐκαστον τῶν Ὑπουργείων τούτων (Δ)σεις Στρατολογίας ἅμα τῇ λήψει τοῦ πίνακος τούτου κοινοποιεῖ ἀπόσπασμα αὐτοῦ εἰς τὰ ἀρμόδια Στρατολογικὰ Γραφεῖα, παρ' οἷς οὔτοι φέρονται ἐγγεγραμμένοι, ἵνα ταῦτα βάσει τοῦ ἄρθρου 28 παρ. 1 τοῦ Νόμου ἐπιφέρωσιν τὴν δέουσαν μεταβολήν.

Οἱ ἐκ τῶν ὡς ἄνω τυγχάνοντες αὐτοδικαίως ἀναστολῆς προσελύσεως δὲν ἐφοδιάζονται διὰ Δ. Α. Π.

Τὴν αὐτὴν ὑποχρέωσιν, ὅπως εἰδοποιῆ τὰ ἀρμόδια Πολεμικὰ Ὑπουργεῖα, ἔχει τὸ παρὰ τῷ Πρωθυπουργῷ Ὑφυπουργεῖον καὶ διὰ πᾶσαν ἐπερχομένην εἰς τὴν σύνθεσιν τῆς Κυβερνήσεως μεταβολήν, δι' οἵανδήποτε αἰτίαν, διὰ τὴν περαιτέρω παρὰ τῶν Πολεμικῶν Ὑπουργείων ἐνέργειαν.

Ἐὰν Μέλος τι τῆς Κυβερνήσεως παύση ἐξασκοῦν τὰ ὡς τοιοῦτον καθήκοντά του καὶ ἀνήκει εἰς κλάσιν κληθεῖσαν ὑπὸ τὰ ὄπλα κατὰ τὴν ἐπιστράτευσιν, ὑποχρεοῦται ὅπως παρυσιασθῆ εἰς ἓν Μονάδα ἢ Σῶμα ἀνήκει ἐντὸς τῆς ὑπὸ τοῦ ἄρθρου 10 τοῦ Νόμου καθοριζομένης προθεσμίας.

Ἄρθρον 19.

Οἱ Σιδηροδρομικοὶ ὑπάλληλοι, περὶ ὧν τὸ ἄρθρον 32 πα-

ράγραφος 2 του Νόμου οϊτινες, καίτοι δὲν ἔτυχον ὀνομαστικῶς ἀναστολῆς προελεύσεως, παραμένουσιν κατὰ τὴν κήρυξιν τῆς ἐπιστρατεύσεως εἰς τὰς θέσεις των καὶ ἐφοδιάζονται δι' εἰδικοῦ πιστοποιητικοῦ ἐφ' ἀπλοῦ χάρτου χορηγουμένου αὐτοῖς ὑπὸ τῆς Ἐταιρείας Σιδηροδρόμων παρ' ἧ ἀνήκουσιν.

Δι' ὁμοίου πιστοποιητικοῦ ἐφοδιάζονται καὶ ἅπαντες οἱ ὑπαγόμενοι εἰς τὰ ἄρθρα 37 (πλὴν τῶν ὀπλιτῶν Χωροφυλακῆς) καὶ 38 τοῦ Νόμου.

Τὰ πιστοποιητικὰ ταῦτα χορηγοῦσιν εἰς μὲν τοὺς ἐν ἄρθρῳ 37 τοῦ Νόμου ἀναφερομένους αἱ Ἄρχαί, παρ' αἷς οὗτοι ὑπηρετοῦσι, εἰς δὲ τοὺς ἐν ἄρθρῳ 38 αὐτοῦ τοιοῦτους αἱ Στρατιωτικαί, Ναυτικαί, Ἀεροπορικαί ἢ λοιπαὶ Κρατικαί Ὑπηρεσίαι διὰ λογαριασμῶν τῶν ὁποίων οὗτοι χρησιμοποιοῦνται κατὰ τὰς πρώτας ἡμέρας τῆς ἐπιστρατεύσεως.

Τὰ ἐν τῷ παρόντι ἄρθρῳ ἀναφερόμενα πιστοποιητικὰ ἐπέχοντα θέσιν Δ. Α. Π., περιλαμβάνουσιν τὰ στρατολογικὰ καὶ λοιπὰ στοιχεῖα τοῦ κατόχου, τὸ ἄρθρον τοῦ Νόμου δυνάμει τοῦ ὁποίου ἐχορηγήθησαν, καὶ τὸν ἀριθμὸν τῆς διαταγῆς τῶν Πολιτικῶν Ὑπουργείων, δι' ἧς διατάχθη ἡ χρησιμοποίησις του κατὰ τὰς πρώτας ἡμέρας τῆς ἐπιστρατεύσεως καὶ τέλος τὰς ἀπαραίτητους ἐνδείξεις ἐξ ὧν ἀποδεικνύεται ἡ ὑπηρεσία εἰς ἣν ἀσχολοῦνται κατὰ τὸ διάστημα τοῦτο.

Διὰ τὴν στρατολογικὴν, τῶν ἐν τῷ παρόντι ἄρθρῳ ἀναφερομένων τακτοποιήσιν οἱ προϊστάμενοι τῶν Ὑπηρεσιῶν αἰτινες χρησιμοποιοῦσιν τούτους συντάσσουσιν ὀνομαστικὰς καταστάσεις κεχωρισμένως κατὰ Ὑπουργεῖον περιλαμβανούσας τοὺς Ἐφέδρους ἐκάστου τῶν Ὑπουργείων τούτων πρὸς ἄτινα (Δ)σεις Στρατολογίας) καὶ ὑποβάλλουσιν ταύτας διὰ τὰς περαιτέρω παρ' αὐτῶν ἐνεργείας.

Ἄρθρον 20.

Οἱ μὴ κληθέντες ὑπὸ τὰ ὄπλα ὑπάλληλοι τῶν Τ.Τ.Τ. καὶ οἱ Σιδηροδρομικοί, περὶ ὧν τὰ ἄρθρα 29 παρ. 2 καὶ 34 παρ. 1 τοῦ Νόμου, οϊτινες παραμένουσιν ἐπιστρατευμένοι εἰς τὰς θέσεις των, δὲν ἐφοδιάζονται διὰ Δ. Α. Π. ἢ πιστοποιητικοῦ, ἀλλὰ πρὸς ἀπέδειξιν τῆς στρατολογικῆς των καταστάσεως ἔχουσιν τὰ κεκανονισμένα ἀποδεικτικὰ καὶ διὰ τοὺς λοιποὺς συνηλικιώτας των.

Ἄρθρον 21.

Τὰ ἐν ἄρθρῳ 19 τοῦ παρόντος πιστοποιητικὰ συμπληροῦνται καὶ ὡς πρὸς τὴν ἡμερομηνίαν λήξεως τῆς ἰσχύος αὐτῶν.

Ἡ ἰσχύς τούτων εἶναι :

α') Τῶν Σιδηροδρομικῶν τοῦ ἄρθρου 32 παράγρ. 2 τοῦ Νόμου, μηνιαία, ἀπὸ τῆς κηρύξεως τῆς Ἐπιστρατεύσεως.

β') Τῶν εἰς τὸ ἄρθρον 37 τοῦ Νόμου ὑπαγομένων, μέχρι πέρατος τῆς Ἐπιστρατεύσεως καὶ

γ') Τῶν τοῦ ἄρθρου 38 ἴση πρὸς τὸν ἀριθμὸν τῶν ἡμερῶν

τὸν ὀρισθέντα διὰ τῆς διαταγῆς τῶν Πολεμικῶν Ὑπουργείων.

Ἔαρθρον 22.

Τὸ εἰδικὸν βραχιόνιον ὅπερ φέρουσιν κατὰ τὸν χρόνον τῆς ἐπιστρατεύσεώς των καὶ ἐκτὸς ἔτι ὑπηρεσίας οἱ Τ.Τ.Τ. ὑπάλληλοι καὶ οἱ ὑπάλληλοι ἀπασῶν τῶν Σιδηροδρομικῶν Ἐταιρειῶν, εἶναι χρώματος κυανοῦ, πλάτους 0.10 ἑκατοστῶν, ἐκαστέρωθεν δὲ καὶ κατὰ τὰς ἐπιμήκεις πλευρὰς αὐτοῦ φέρεται λευκὴν ταινίαν πλάτους 0.01.

Ἐπ' αὐτοῦ σημειοῦνται τὰ γράμματα:

«Τ.Τ.Τ.» διὰ τοὺς Ταχυδρομικοὺς, Τηλεγραφικοὺς ἢ ὑπάλληλους Τηλεφωνικῆς Ἐταιρείας.

«Σ. Ε. Κ.» διὰ τοὺς Σιδηροδρομικοὺς ὑπάλληλους τῶν Σιδηροδρόμων τοῦ Κράτους.

«Σ. Π. Α. Π.» διὰ τοὺς Σιδηροδρομικοὺς ὑπάλληλους τῶν Σιδηροδρόμων Πειραιῶς - Ἀθηνῶν - Πελοποννήσου.

«Σ. Α. Π.» διὰ τοὺς Σιδηροδρομικοὺς ὑπάλληλους τοῦ Ἠλεκτρικοῦ Σιδηροδρόμου Ἀθηνῶν - Πειραιῶς.

«Σ. Β. Ε.» διὰ τοὺς Σιδηροδρομικοὺς ὑπάλληλους τῶν Σιδηροδρόμων τῆς Βορειοδυτικῆς Ἑλλάδος.

«Σ. Θ.» διὰ τοὺς Σιδηροδρομικοὺς ὑπάλληλους τῶν Σιδηροδρόμων Θεσσαλίας.

«Σ. Γ. Ε.» διὰ τοὺς Σιδηροδρομικοὺς ὑπάλληλους τῶν Γαλλοελληνικῶν Σιδηροδρόμων (Γραμμῆς Ἀλεξανδρουπόλεως—Σβίλεγραδ), ἀναλόγως τῆς Ἐταιρείας εἰς ἣν ἀνήκουσιν οἱ ὑπάλληλοι οὗτοι, διὰ κίτρινῆς ταινίας.

Κάτωθεν τῶν διακριτικῶν τούτων ἐπιγράφεται τὸ Ἑλληνικὸν Στέμμα καὶ κάτωθι τούτου αἱ ἐνδείξεις τοῦ βαθμοῦ ὡς ἐξῆς :

Συνταγματάρχης = τρεῖς μεταλλικοὶ ἀστερίσκοι κίτρινοι ἐν εἴδει ὀρθογωνίου τριγώνου (**).

Ἀντισυνταγματάρχης = δύο μεταλλικοὶ ἀστερίσκοι κίτρινοι.

Ταγματάρχης = εἷς μεταλλικὸς ἀστερίσκος κίτρινος.

Λοχαγός = τρεῖς μεταλλικοὶ ἀστερίσκοι λευκοὶ ἐν εἴδει ὀρθογωνίου τριγώνου διαπεταγμένοι (**).

Ἵπολοχαγοὶ = δύο ὅμοιοι ἀστερίσκοι.

Ἀνθυπολοχαγοὶ = εἷς ὅμοιος ἀστερίσκος.

Ἀνθυπασπιστής = τέσσαρες κατακόρυφοι ταινία κίτρινοι μῆκους ἐκάστη 0,04 παρατιθέμενοι παραπλεύρως ἀλλήλων καὶ μὲ ἀπόστασιν 0,005 ἀπ' ἀλλήλων.

Ἐπιλοχίας = τρεῖς ταινίας ὁμοίας ὡς ἄνω.

Λοχίας = δύο ταινίας ὁμοίας ὡς ἄνω.

Δεκανεὺς = μία κατακόρυφος κίτρινῆ ταινία.

Στρατιῶται = ἄνευ οὐδενὸς διακριτικοῦ βαθμοῦ.

*Άρθρον 23.

Ἡ ἀνανέωσις ἢ παράτασις χορηγηθεῖσας ἀναστολῆς προσελεύσεως, περὶ ἧς τὸ ἄρθρον 3 τοῦ Νόμου, χορηγεῖται ὑπὸ τῶν Ὑπουργῶν τῶν Πολεμικῶν Ὑπουργείων, οἵτινες ἐχορηγήσαν καὶ τὰς ἀρχικὰς ἀναστολὰς προσελεύσεως, δεόν δὲ ἀπαραιτήτως νὰ στηρίζηται καὶ ἐπὶ προηγουμένης ἀποφάσεως τοῦ Σ. Α. Π.

Διὰ τὴν τοιαύτην ὁμῶς ἀνανέωσιν ἢ παράτασιν ἀναστολῆς προσελεύσεως ἐφαρμόζονται τὰ κάτωθι :

Αἱ κρατικαὶ ὑπηρεσίαι ἢ οἱ ἰδιωτικοὶ ὀργανισμοὶ παρ' οἷς ὑπηρετοῦσιν Ἐφεδροὶ ὑπάλληλοι τυχόντες ἀναστολῆς προσελεύσεως περιορισμένης χρονικῆς διάρκειας, τῶν ὁποίων ὁμῶς τὴν συνέχισιν τῆς παραμονῆς των παρ' αὐτοῖς κρίνουσιν οὔτοι ὡς ἐπιβαλλομένην, ὑποβάλλουσιν ἕνα μῆνα πρὸ τῆς λήξεως τῆς ἀναστολῆς των ταύτης αἴτησιν ἀπευθυνομένην ὡς ὁ Νόμος ὀρίζει, δι' ἧς αἰτοῦνται τὴν ἀνανέωσιν ἢ παράτασιν τῆς ἀρχικῶς δοθείσης ἀναστολῆς προσελεύσεως.

Εἰς τὴν αἴτησιν ταύτην ἀναφέρουσιν τοὺς ἐπιβάλλοντας τὴν ἀνανέωσιν ἢ παράτασιν τῆς ἀναστολῆς προσελεύσεως, λόγους, τὰ στρατολογικὰ στοιχεῖα τοῦ ὑπαλλήλου των καὶ τὸν ἀριθμὸν τῆς διαταγῆς τοῦ Πολεμικοῦ Ὑπουργείου, βάσει τῆς ὁποίας τῷ ἐχορηγήθη ἡ ἀρχικὴ ἀναστολὴ προσελεύσεως.

Ἐπὶ τῆς αἰτήσεως ταύτης ἀπὸ γνωματεύσεων ἀπάσαι αἱ προϊστάμεναι τῆς Κρατικῆς Ὑπηρεσίας ἢ τοῦ ἰδιωτικοῦ ὀργανισμοῦ ἀρχαί, γνωμοδοτεῖ τελικῶς τὸ Σ. Α. Π. τῆς ἀποφάσεως ταύτης γνωστοποιουμένης ἐν καιρῷ τοῖς ἐνδιαφερομένοις διὰ τῆς ἐν τοῖς ἀνωτέρω, καθοριζομένης ὁδοῦ ὡς καὶ διὰ τὰς ἀρχικὰς ἀναστολὰς προσελεύσεως.

Ἐν περιπτώσει ἀπορριπτικῆς ἀποφάσεως τοῦ Σ. Α. Π. ἐπὶ τῆς αἰτήσεως ταύτης, ἐφαρμόζονται αἱ διατάξεις τοῦ ἄρθρου 10 τοῦ Νόμου.

Ἐάν, ἀντιθέτως, τὸ Σ. Α. Π. ἀποφανθῇ καταφατικῶς τότε δὲν χορηγεῖται νέον Δ. Α. Π. εἰς τὸν τυχόντα ἀνανεώσεως ἢ παρατάσεως ταύτης Ἐφεδρον, ἀλλ' ἐπὶ τοῦ εἰς χεῖρας τοῦ τοιοῦτου καταχωρεῖται ἡ χρονικὴ διάρκεια τῆς ἀνανεώσεως ἢ παρατάσεως καὶ ὁ ἀριθμὸς τῆς διαταγῆς τοῦ Πολεμικοῦ Ὑπουργείου τοῦ ἐγκρίνοντος τὴν τοιαύτην ἀνανέωσιν ἢ παράτασιν.

Ἡ καταχώρησις αὕτη ἐνεργεῖται παρὰ τῶν Ἀστυνομικῶν Τμημάτων τῶν περιοχῶν εἰς ἃς ἀνήκουσιν αἱ Κρατικαὶ Ὑπηρεσίαι ἢ οἱ ἰδιωτικοὶ ὀργανισμοί, ἐπὶ τῇ προσαγωγῇ τοῦ δελτίου παρὰ τοῦ ἐνδιαφερομένου ὑπαλλήλου, ἐν καιρῷ εἰδοποιουμένου πρὸς τοῦτο.

*Άρθρον 24.

Διὰ τὴν ἐκτέλεσιν τοῦ ἄρθρου 30 τοῦ Νόμου καθορίζεται ὅτι ἐν περιπτώσει ἐπιστρατεύσεως οἱ ἀνήκοντες εἰς τὴν Ἐταιρείαν Cable and Wires Ltd (ὑποκαταστάτου τῆς

Eastern) σταθμοί άσυρμάτου, τηλεγράφου ή τηλεφώνου, ή πέρυχια καλώδια και πάσα συναφής έγκατάστασις και υλικών μετά των Ύπηρεσιών, Γραφείων και άπαντος του προσωπικού αύτων, τα άνηκοντα εις την Άνώνυμον Έλληνικήν Τηλεφωνικήν Έταιρείαν (Α. Ε. Τ. Ε.) τηλεφωνικά κέντρα μεθ' όλων των δικτύων και συναφών έξαρτημάτων και υλικών, των ύπηρεσιών, Γραφείων και άπαντος του προσωπικού αύτων καθώς και αι άνήκουσαι εις οιαδήποτε άλλην ιδιωτικήν επιχείρησιν άσκούσαν προνόμιον επί τμήματος τής τηλεγραφικής, τηλεφωνικής ή ραδιοηλεκτρικής ύπηρεσίας, έγκαταστάσεις, περιέρχονται επί τή έγγράφω παραγγελία του Ύπουργού Συγκοινωνίας ή του Ύπουργού ύφ' ού, δυνάμει του άρθρου 15 παράγρ. 1 και 2 του ύπ' αριθ. 864)1937 Αναγκαστικού Νόμου «περί όργανώσεως τής Πολιτικής ή Οικονομικής Έπιτροπής τής Χώρας», τήν δικαιοδοσίαν ήθελον τεθῆ αύται, πρὸς τήν Γενικήν Διεύθυνσιν εκάστης Έταιρείας και άνευ έτέρας τινὸς διαδικασίας ύπό τήν άμεσον διοίκησιν και τόν έλεγχον του αύτου Ύπουργού.

Πρωτόκολλον εις διπλούν συντασσόμενον και ύπογραφόμενον πρὸ επιτροπῆς όριζομένης ύπό του Ύπουργού τής Συγκοινωνίας ή του όρισθησόμενου τυχόν Ύπουργού ως άνωτέρω και αντιπροσώπων εκάστης Έταιρείας όριζομένων ύπό τής Διευθύνσεως αύτῆς, θέλει περιλαμβάνη αναλυτικῶς τά άντικείμενα τά περιερχόμενα εις τήν διοίκησιν και τόν έλεγχον του άρμοδίου Ύπουργού ως και τήν κατάστασιν εις ἣν ταύτα εύρίσκονται.

Άρθρον 25.

Η διοικήσις και έλεγχος του έν γένει προσωπικού εκάστης Έταιρείας του ύπηρετούντος εις ανάληφθοσμένους ύπό του Κράτους Σταθμούς, Κέντρα, Έγκαταστάσεις, Ύπηρεσίας και Γραφεία θά άσκήται από τής στιγμῆς τής αναλήψεώς των ύπό του Κράτους κατά τους κειμένους Νόμους, Διατάγματα και Κανονισμούς τής Τ. Τ. Τ. Ύπηρεσίας.

Η μισθοδοσία και λοιπαί δαπάναι θά καταβάλλωνται ύφ' εκάστης Έταιρείας ἣν επίσης θά βαρύνωσιν και πάσαι αι λοιπαί ύποχρεώσεις δια τήν κανονικήν συντήρησιν και έμετάλλευσιν των Σταθμών, Κέντρων και καλωδίων και συναφών έγκαταστάσεων.

Εάν δια των ως άνω Σταθμών, Κέντρων κλπ. διεξάγηται και ιδιωτική άνταπόκρισις αι έξ αύτῆς πρόσδοι περιέρχονται εις τήν Έταιρείαν εις ἣν άνήκουσιν.

Κατά μήνα ύποβάλλεται εις τὸ άρμόδιον Ύπουργεϊον Συγκοινωνίας ή τὸ τυχόν όρισθησόμενον κατά τὰ έν άρθρω 24 του παρόντος τοιοῦτον, άκριβῆς και αναλυτικῆ κατάστασις των ύφ' εκάστης Έταιρείας πραγματοποιουμένων δαπανῶν και εισπράξεων.

Ἄρθρον 26.

Διαρκούσης τῆς ἐφαρμογῆς τῶν ἀνωτέρω μέτρων, οὐδὲν μέτρον σχέσιν ἔχον μὲ τὴν τροποποίησιν τῶν ἰσχυόντων ὄρων συντηρήσεως καὶ ἐκμεταλλεύσεως τῶν Σταθμῶν καὶ Ἐγκαταστάσεων λαμβάνεται ὑφ' ἐκάστης Ἐταιρείας εἰ μὴ διὰ τοῦ Ἑπιχειρηματικοῦ Συγκοινωνίας εἰς ὃ ὑποβάλλεται σχετική πρότασις.

Κατὰ τὴν διάρκειαν τῆς ἰσχύος τῶν μέτρων τούτων τὸ Ἑπιχειρηματικὸν Συγκοινωνίας ἢ τὸ Ἑπιχειρηματικὸν περὶ οὗ ἀνωτέρω, δύναται νὰ ἐνεργῇ τὰς κατὰ τὴν κρίσιν του ἀναγκαίουσας διὰ τὴν λειτουργίαν τῶν Σταθμῶν, Κέντρων καὶ λοιπῶν ἐγκαταστάσεων μετακινήσεις ὑπαλλήλων τῶν Συμβατικῶν Ἐταιρειῶν, ἐξαιρέσει τοῦ προσωπικοῦ τῶν Γραφείων τῆς Διευθύνσεως ἐκάστης αὐτῶν.

Δύναται ἐπίσης νὰ θέτῃ ἐπὶ κεφαλῆς Κέντρων, Σταθμῶν κλπ. Κρατικὰ ὄργανα καὶ ἐν γένει νὰ ἀποσπᾷ παρὰ ταῖς Ἐταιρείαις Τ. Τ. Τ. ὑπαλλήλους.

Αἱ μετακινήσεις τῶν ὑπαλλήλων τῶν Ἐταιρειῶν τούτων νοοῦνται ἐντὸς τῶν ἐν τῇ δικαιοδοσίᾳ ἐκάστης αὐτῶν, ὑπηρεσιῶν.

Ἄρθρον 27.

Μετὰ τὴν λήξιν τῆς ἀνάγκης ἐφαρμογῆς τῶν ἀνωτέρω μέτρων, ἀνακοινουμένην ἐπίσης δι' ἐγγράφου παραγγελίας τοῦ ἐπὶ τῆς Συγκοινωνίας Ἑπιχειρηματικοῦ ἢ τοῦ ὀρισθησομένου τυχόν τοιούτου, περὶ οὗ ἀνωτέρω, οἱ ὑπὸ τὴν διοίκησιν καὶ ἔλεγχον τοῦ Κράτους διατελοῦντες Σταθμοί, Κέντρα καὶ λοιπαὶ ἐγκαταστάσεις ἐπανέρχονται εἰς τὴν προτέραν κατάστασιν τὴν διεπομένην ὑπὸ τῶν ἰσχυουσῶν μεθ' ἐκάστης Ἐταιρείας συμβατικῶν διατάξεων ἀκολουθουμένης τῆς αὐτῆς διαδικασίας περὶ ἧς ἡ παράγρ. 2 τοῦ ἄρθρου 24 τοῦ παρόντος.

Ἄρθρον 28.

Οἱ Ἡμέτεροι ἐπὶ τῶν Στρατιωτικῶν, Ναυτικῶν, Ἀεροπορίας, Συγκοινωνίας, Σιδηροδρόμων καὶ Αὐτοκινήτων, Ἐργασίας καὶ Δημοσίας Ἀσφαλείας Ἑπιχειρηματικοί, θέλουσιν δημοσιεύσῃ καὶ ἐκτελέσῃ τὸ παρὸν Διάταγμα.

Ἐν Ἀθήναις τῇ 31 Μαρτίου 1938.

ΓΕΩΡΓΙΟΣ Β΄

Οἱ Ἑπιχειρηματικοί

Ἐπὶ τῆς Συγκοινωνίας
Α. ΟΙΚΟΝΟΜΟΥ

Ἐπὶ τῶν Σιδηροδρόμων κλπ.
Γ. ΣΠΥΡΙΔΩΝΟΣ

Ἐπὶ τῶν Στρατιωτικῶν Ἑπιχειρηματικοῦ
Ν. ΠΑΠΑΔΗΜΑΣ

Ἐπὶ τῶν Ναυτικῶν Ἑπιχειρηματικοῦ
ΙΠ. ΠΑΠΑΒΑΣΙΛΕΙΟΥ

Ἐπὶ τῆς Ἀεροπορίας Ἑπιχειρηματικοῦ
Π. ΟΙΚΟΝΟΜΑΚΟΣ

Ἐπὶ τῆς Ἐργασίας Ἑπιχειρηματικοῦ
ΑΡ. ΔΗΜΗΤΡΑΤΟΣ

Ἐπὶ τῆς Δημ. Ἀσφαλείας Ἑπιχειρηματικοῦ
Κ. ΜΑΝΙΑΔΑΚΗΣ

Περὶ ἐπιλέξεως τοῦ Ἀναγκαστικοῦ Νόμου 906)1937 περὶ δικαιοῦματος τοῦ συνεταιρίζεσθαι τῶν ὑπαλλήλων καὶ ὑπηρετῶν τοῦ δημοσίου, δήμων καὶ κοινοτήτων καὶ τῶν νομικῶν προσώπων δημοσίου δικαίου.

(Ἐφημ. Κυβ. 155 17-4-38).

ΓΕΩΡΓΙΟΣ Β΄ ΒΑΣΙΛΕΥΣ ΤΩΝ ΕΛΛΗΝΩΝ

Ἐχοντες ὑπ' ὄψει τὸ ἄρθρον 3 τοῦ ὑπ' ἀριθ. 906)1937 Ἀναγκαστικοῦ Νόμου περὶ δικαιοῦματος τοῦ συνεταιρίζεσθαι τῶν ὑπαλλήλων καὶ ὑπηρετῶν τοῦ δημοσίου καὶ τῶν νομικῶν προσώπων δημοσίου δικαίου, ὡς ἐτροποποιήθη ὑπὸ τοῦ Ἀναγκαστικοῦ Νόμου 1162)1938, προτάσει τοῦ Ὑπουργικοῦ Συμβουλίου, μετὰ σύμφωνον γνώμη τοῦ Συμβουλίου Ἐπικρατείας ὑπ' ἀριθ. 744)4-11-37, ἀποφασίζομεν καὶ διατάσσομεν.

ΚΕΦΑΛΑΙΟΝ Α΄.

Ἰδρυσις Σωματείων ὑπὸ Πολιτικῶν Ὑπαλλήλων τοῦ Δημοσίου, Δήμων καὶ Κοινοτήτων καὶ Νομικῶν Προσώπων Δημοσίου Δικαίου.

Ἄρθρον Γ

1. Οἱ πολιτικοὶ ὑπαλλήλοι καὶ ὑπηρετῆται τοῦ Δημοσίου, Δήμων καὶ Κοινοτήτων καὶ τῶν παντὸς εἶδους Νομικῶν Προσώπων Δημοσίου Δικαίου, προκειμένου νὰ συστήσωσι Σύλλογον, Σωματεῖον ἢ Ἐνωσιν οἰουδήποτε τύπου καὶ σκοποῦ, πρὸ πάσης ἄλλης ἐνεργείας, οφείλουσι νὰ υποβάλλωσιν εἰς τὸν ἀρμοδίον Νομάρχην αἴτησιν ὑπογεγραμμένην ὑπὸ 7 τοῦλάχιστον ἐκ τούτων, ὡς καὶ σχέδιον καταστατικοῦ.

2. Ὁ Νομάρχης δύναται νὰ παραγγείλῃ εἰς τὴν ἀρμοδίαν Ἀστυνομικὴν ἀρχήν, ἵνα κατόπιν λεπτομεροῦς ἐρεύνης ἀναφέρῃ περὶ τῶν αἰτούντων τὴν ἰδρύσιν τῆς ἐνώσεως ὑπαλλήλων καὶ περὶ τοῦ σκοπίμου ἢ μὴ τῆς ἰδρύσεως ταύτης μετὰ σχετικῆς αἰτιολογίας. Ἐὰν πρόκειται περὶ κατωτέρων ὑπαλλήλων, δέον νὰ ζητῆται σχετικὴ ἔκθεσις καὶ ἀπὸ τὴν ἀμέσως προϊστάμενην αὐτῶν κατὰ τόπους ἀρχήν.

3. Ἐντὸς μηνὸς τὸ βραδύτερον, ἀπὸ τῆς καταθέσεως τῆς αἰτήσεως, ὑποβάλλει αὐτὴν εἰς τὸ ἀρμοδίον Ὑπουργεῖον μετὰ προτάσεις αὐτοῦ προσηκόντως ἡτιολογημένης περὶ γο-

ρηγήσεως ἢ μὴ τῆς αἰτουμένης ἀδείας, κοινοποιῶν ἐν ἀντιγράφῳ ταύτην καὶ εἰς τὸ Ὑπουργεῖον Δημοσίας Ἀσφαλείας.

4. Ὁ ἀρμόδιος Ὑπουργὸς λαμβάνων ὑπ' ὄψει τοῦ τὴν σχετικὴν ἔχθεισιν ἀποφασίζει ἀπὸ κοινοῦ μετὰ τοῦ Ὑπουργοῦ Δημοσίας Ἀσφαλείας περὶ χορηγήσεως ἢ μὴ τῆς ἀδείας, ἀνακοινῶν τὴν ἀπόφασιν ταύτην εἰς τοὺς ἐνδιαφερομένους, δυνάμενος ἐπίσης νὰ ἐπιφέρῃ εἰς τὸ καταστατικὸν τὰς τροποποιήσεις, ἃς κρίνει ἀναγκαίας.

Ἄρθρον 2.

Μετὰ τὴν κατὰ τ' ἀνωτέρω χορήγησιν τῆς ἀδείας ἰδρύσεως Σωματείου, ἢ Ἐνώσεως, ὑποβάλλεται τὸ καταστατικὸν ὑπὸ τῶν ἰδρυτικῶν μελῶν εἰς τὸ ἀρμόδιον Πρωτοδικεῖον πρὸς ἔγκρισιν, ἐπιτροπευμένων ἐφεξῆς τῶν συνεδριάσεων τῶν μελῶν, μετὰ προηγουμένην ὁμῶς πάντοτε συμμόρφωσιν πρὸς τὰς ἐπιχρῶσας ἐκάστοτε διατάξεις.

Ἄρθρον 3.

Οἱ τυχόν λειτουργοῦντες ἤδη Σύλλογοι, Σωματεῖα ἢ Ἐνώσεις Δημοσίων ὑπαλλήλων κλπ., δεόν ἐντὸς μηδὸς νὰ ζητήσωσι τὴν κατὰ τ' ἀνωτέρω ἔγκρισιν τῆς Κυβερνήσεως, ἄλλως ὑπέκκινται εἰς τὰς κυρώσεις τοῦ Ἀναγκαστικοῦ Νόμου 906) 1937.

Ἄρθρον 4.

Ἡ ἀνακλισις τῆς κατὰ τ' ἀνωτέρω ἔγκρίσεως γίνεται ὑπὸ τῶν χορηγησάντων ταύτην Ὑπουργῶν, εἴτε αὐτεπαγγέλτως εἴτε τῇ προτάσει τοῦ οἰκείου Νομάρχου ἢ Ἀστυνομικῆς ἀρχῆς. Εἰθὺς ὡς ἀνακληθῆ ἢ ἔγκριστις πᾶσι λειτουργῶν ὁ Συνεταιρισμὸς, θεωρούμενος διαλελυμένος μέχρι τῆς ἐκδόσεως καὶ τῆς σχετικῆς ἀποφάσεως τοῦ Πρωτοδικείου περὶ διαλύσεως προκαλουμένης ὑπὸ τῶν ἀρχῶν ὑφ' ὧν προὔσθῃ, ἢ ἀνάκλησις τῆς ἔγκρίσεως.

ΚΕΦΑΛΑΙΟΝ Β'.

Συμμετοχὴ Δημοσίων Ὑπαλλήλων εἰς Συλλόγους, Σωματεῖα καὶ Ἐνώσεις.

Ἄρθρον 5.

1. Οἱ πολιτικοὶ ὑπάλληλοι καὶ ὑπηρετῆαι τοῦ Δημοσίου, Δήμων καὶ Κοινοτήτων καὶ τῶν παντὸς εἶδους Νομικῶν Προ-

σώπων Δημοσίου Δικαίου, προκειμένου να έγγραφωσιν εις Σύλλογον, Σωματείον ή Ένωσιν οίουδήποτε τύπου και σκοπού, δέον προηγουμένως να υποβάλωσιν εις την άμέσως προϊσταμένην αυτών άρχην αίτησιν εις την όποίαν θα αναφέρωσι τόν τόν τίτλον του Σωματείου, όπου επιθυμοῦσι να έγγραφώσι, τήν έδραν αυτού, τόν σκοπόν τόν όποιον επιδιώκει, καθώς και τόν λόγον, όστις τούς ώθησεν εις τούτο.

2. Η αίτησις αύτη μεθ' άπάσης τής αλληλογραφίας και μετά ήτιολογημένης προτάσεως, τών ιεραρχικώς προϊσταμένων άρχών του ύπαλλήλου ότινες δύνανται να ζητοῦν σχετικώς πληροφορίας και παρά τών οικείων Άστυνομικῶν άρχών, υποβάλλεται έντός του μηνός τῶ βραδύτερου, εις τόν άρμόδιον Έπουργόν, όστις άποφασίζει από κοινού μετά του Έφγουργού Δημοσίας Άσφαλείας και ανακοινού τήν άπόφασίν του ταύτην εις τόν ένδιαφερομένον.

3. Πρό πάσης σχετικής άποφάσεως, δύναται ό άρμόδιος Έπουργός να ζητή πληροφορίας παρά τών Άστυνομικῶν άρχών, διά του Έφγουργείου Δημοσίας Άσφαλείας.

Άρθρον 6.

Η ανάκλησις τής έγκρίσεως έγγραφής ύπαλλήλου τινός εις Σύλλογον, Σωματείον ή Ένωσιν γίνεται υπό τών χρησθέντων ταύτην Έφγουργών είτε άυτεπαγγέλτως είτε τή προτάσει τών προϊσταμένων του ή τής Άστυνομικῆς άρχῆς.

Μετά τήν κοινοποίησιν τής ανάκλησεως όφείλει ό ύπάλληλος να ζητήσει να διαγραφῆ του Συνεταιρισμού και να άπέχη πάσης άμέσου ή έμμέσου ένεργείας.

ΚΕΦΑΛΑΙΟΝ Γ'.

Περί παρακαλ υθήσεως τών Συλλόγων, Σωματείων ή Ένώσεων και τών Μετεχόντων εις ταῦτα Έπαλλήλων του Δημοσίου, Δήμων, Κοινοτήτων κλπ.

Άρθρον 7.

Διά τήν παρακολούθησιν τής κοινωνικῆς δράσεως τών ύπαλλήλων θα τρηθῆται εις έκαστον Έφγουργεῖον ειδικόν άρχεῖον ατομικῶν δελτιῶν «καρτῶν», συντασσόμενων δι' έκαστον ύπάλληλον μετέχοντα συλλόγου, σωματείου κλπ. και ύπαγόμενον εις τήν άρμόδιότητα αυτού ή τών υπό τήν έποπτείαν του νομικῶν προσώπων δημοσίου δικαίου. Τα δελτία αυτά θα καταρτίζονται κατά τῶ κατωτέρω ύπόδειγμα, θα ταξιθετῶνται δέ κατ' άπόλυτον αλφαθητικήν σειράν και θα συμπληρῶνται άνελλιπῶς.

Εις περίπτωσιν μεταθέσεως ύπαλλήλου τινός από ένός Έφγουργεῖου εις έτερον, θα διαβιβάζεται αντίγραφον του δελτίου τούτου εις τῶ άρμόδιον Έφγουργεῖον.

Ἐπώνυμον Ὄνομα πατρώνυμον
 Ὄνομα συζύγου Παρεπώνυμον
 Ἔτος γεν. Τόπος καταγωγῆς
 Βαθμὸς Δ)νσις Ὑπουργ. εἰς ἣν ὑπάγεται
 Πόλις ὅπου ὑπηρετεῖ

α / α	Τίτλος Συλλόγων, σωματείων ἢ ἄλλων ἐνώσεων ὅπου ἔχει ἐγγραφή.	Ἔδρα συλλόγων σωματείων ἢ ἐνώσεων.	Ἀριθ. καὶ χρον. ἐγκριτικῆς διαταγῆς Ὑπουργ.	Ἀριθ. καὶ χρον. ἀνακλητικῆς διαταγῆς Ὑπουργ.
				

Εἰς τὴν ἀπίσθιαν σελίδα ὑπὸ τὸν τίτλον «Παρατηρήσεις» θὰ σημειοῦται ἡ ἀναπτυχθεῖσα δράσις τοῦ ὑπαλλήλου εἰς τὸν σύλλογον, ὁ λόγος τῆς τυχόν διαγραφῆς του καὶ πᾶσα ἄλλη χρήσιμος πληροφορία.

Ἄρθρον 8.

1. Διὰ τὴν παρακολούθησιν τῶν συλλόγων, σωματείων καὶ ἐνώσεων οἰουδήποτε τύπου καὶ σκοποῦ θὰ τηρῆται εἰς τὸ Ὑφυπουργεῖον Δημοσίας Ἀσφαλείας εἰδικὸν ἀρχεῖον, διὰ δελτίων «καρτῶν» συντασσόμενον δι' ἕκαστον σύλλογον, σωματεῖον ἢ ἄλλην ἐνωσιν.

2. Εἰς ἐκάστην Ἀστυνομικὴν ἀρχὴν θὰ τηρῆται ὡσαύτως εἰδικὸν ἀρχεῖον διὰ δελτίων «καρτῶν», τῶν εἰς τὴν δικαιοδοσίαν αὐτῆς ὑπαγόμενων συλλόγων, σωματείων καὶ λοιπῶν ἐνώσεων, τὰ ὅποια θὰ συντάσσωνται κατὰ τὸ δοθησόμενον ὑπόδειγμα ὑπὸ τοῦ Ὑφυπουργεῖου Δημοσίας Ἀσφαλείας καὶ ταξιθετῶνται ὡς θέλει καθορισθῆ δι' ἐγκυκλίου τούτου.

Γενικαὶ διατάξεις.

Ἄρθρον 9.

1. Ὅσάκις τὸ δικαίωμα ἐγκρίτεως ἐγγραφῆς τῶν ὑπαλ-

λήλων εις συλλόγους κλπ. μεταβιβάσθη εις τούς Γενικούς Διοικητάς ή Νομάρχας, δέον οὔτοι, ὅπως ἀνακοινώσωσιν εις τὸ ἀρμόδιον Ὑπουργεῖον καί τὸ Ὑπουργεῖον Δημοσίας Ἀσφαλείας, πᾶσαν σχετικὴν ἀπόφασίν των.

2. Εἰς τὰς διατάξεις τοῦ παρόντος Β. Δ)τος δὲν ὑπάγονται οἱ συνεταιρισμοὶ τοῦ νόμου 602)1914, καθὼς καὶ τὰ σωματεῖα, σύλλογοι ἢ ἐνώσεις, αἵτινες συνεστήθησαν εἰδικῶς διὰ νόμου.

3. Διὰ τὸν συντονισμόν τῶν ἐνεργειῶν ἐκάστου Ὑπουργείου, μετὰ τοῦ Ὑπουργείου Δημοσίας Ἀσφαλείας, πρὸς ἀκριβῆ εφαρμογὴν τοῦ παρόντος, δύναται νὰ τοποθετῆται ἀνάλογος ἀριθμὸς ὑπαλλήλων, παρ' ἐκάστῳ Ὑπουργεῖῳ δι' ἀποφάσεως τοῦ Ὑπουργοῦ τῆς Δημοσίας Ἀσφαλείας, μετὰ προηγουμένην αἴτησιν τῶν ἀρμοδίων Ὑπουργῶν.

4. Εἰς τὸν Ἡμέτερον Ὑπουργὸν ἐπὶ τῆς Δημοσίας Ἀσφαλείας ἀνατίθεται ἡ δημοσίευσίς τοῦ παρόντος, ἡ δὲ ἐκτέλεσίς των ἀνατίθεται εἰς ἅπαντας τούς Ὑπουργούς.

Ἐν Ἀθήναις τῇ 12 Ἀπριλοῦ 1938.

ΓΕΩΡΓΙΟΣ Β'

Τὸ Ὑπουργικὸν Συμβούλιον

Ὁ Πρόεδρος

Ι. ΜΕΤΑΞΑΣ

Τὰ Μέλη

Γ. ΛΟΓΘΕΤΗΣ, Ι. ΔΟΥΡΕΝΤΗΣ, Κ. ΓΕΩΡΓΑΚΟΠΟΥΛΟΣ, ΑΝΔΡ. ΑΠΟΣΤΟΛΙΔΗΣ, ΑΓΓ. ΟΙΚΟΝΟΜΟΥ, Γ. ΚΥΡΙΑΚΟΣ, Α. ΚΟΡΙΖΗΣ, Γ. ΣΠΥΡΙΔΩΝΟΣ, Κ. ΝΙΚΟΛΟΠΟΥΛΟΣ, Ν. ΠΑΠΑΔΗΜΑΣ, ΙΠ. ΠΑΠΑΒΑΣΙΛΕΙΟΥ, ΔΕΥΚΑΛΙΩΝ ΡΕΑΛΙΑΔΗΣ, Π. ΟΙΚΟΝΟΜΑΚΟΣ, Α. ΔΗΜΗΤΡΑΤΟΣ, Κ. ΜΠΟΥΡΜΠΟΥΛΗΣ, Θ. ΝΙΚΟΛΟΥΔΗΣ, Π. ΚΡΗΤΙΚΟΣ, Κ. ΜΑΝΙΑΔΑΚΗΣ.

III. ΕΓΚΥΚΛΙΟΙ

Α'. ΓΕΝΙΚΑΙ

Τμήμα Γεν. Ὑποθέσεων

Ἀριθ. πρωτ. 173866.

Περίληψις

Ὅτι αἱ Περιφερειακαὶ Ὑπηρεσίαι ΤΤΤ δέον νὰ ζητῶσιν ἐγκρίσιν μόνον τῶν ἀναφορέων δαπανῶν.

Ἀπόσας τὰς ΤΤΤ. Ὑπηρεσίας.

Ἡ VI Περιφερειακὴ Διεύθυνσις ἠτήσαστο παρ' ἡμῶν ἐγ-

σιῶν, προστιθεμένων εἰς τὸ ἄρθρον 29 τοῦ ἐν ἰσχύϊ Διατάγματος τῆς 19 Νοεμβρίου 1932 τριῶν νέων ἐδαφίων ὑπ' ἀριθ. 2, 3 καὶ 4.

Τὸ πρῶτον τῶν ἐδαφίων τούτων (ὑπ' ἀριθ. 2) ὀρίζει, ὅτι ἡ ὑπὸ τοῦ Δημοσίου χρησιμοποίησις οἰκήματος, μισθωθέντος πρὸς στέγασιν δημοσίας ὑπηρεσίας, πέραν τοῦ χρόνου, καθ' ὃν ἔληξεν ἡ περὶ μισθώσεως σύμβασις θεωρεῖται ὡς σιωπηρὰ παράτασις τῆς μισθώσεως, τὰ δ' ὀφειλόμενα μισθώματα καταβάλλονται κατόπιν ἀποφάσεως ἡμῶν, ἐκδιδομένης βάσει βεβαιώσεως τοῦ προϊσταμένου τῆς στεγαζομένης ὑπηρεσίας, βεβαιούντος μέχρι ποίας χρονολογίας ἐστεγάσθη ἡ ὑπ' αὐτὸν ὑπηρεσία εἰς τὸ μισθωθὲν οἶκημα.

Συμφώνως πρὸς τὴν διάταξιν ταύτην δὲν ἀπαιτεῖται πλέον διὰ τὴν καταβολὴν καθυστερουμένων μισθωμάτων ἢ μέχρι τοῦδε τηρουμένη διαδικασία τῆς μετὰ τοῦ Νομικοῦ Συμβουλίου ὑπὸ τύπον ἐξωδίκου συμβιβασμοῦ ἐγκρίσεως τῆς πληρωμῆς τῶν μισθωμάτων τούτων.

Παραγγέλλονται ὅθεν οἱ Οἰκον. Ἐφοροί, ὅπως, ἐφ' ὅσον συντρέξει περίπτωση, περιορίζονται ἐφεξῆς εἰς τὴν ὑποβολὴν ἡμῖν ἀπλῆς αἰτήσεως τοῦ ἐνδιαφερομένου συνοδευμένης ὑπὸ βεβαιώσεως τοῦ προϊσταμένου τῆς στεγαζομένης ὑπηρεσίας, βεβαιούντος τὸν χρόνον, μέχρι τοῦ ὁποίου ἐχρησιμοποιήθη τὸ οἶκημα.

Ἡ βεβαιώσις αὕτη, ἐκδιδομένη πρὸς χρῆσιν τοῦ Δημοσίου, θέλει συντάσσεσθαι (ἐφ' ἀπλοῦ χάρτου.

Ὡς καὶ ἀνωτέρω ἐξετέθη, ὁ κοινοποιούμενος ἡμῖν νόμος χαρακτηρίζει τὴν ὑπὸ τοῦ Δημοσίου χρησιμοποίησιν οἰκήματος μισθωθέντος πρὸς στέγασιν δημοσίας ὑπηρεσίας πέραν τοῦ χρόνου, δι' ὃν ἡ περὶ μισθώσεως σύμβασις, ὡς σιωπηρὰν παράτασιν τῆς μισθώσεως.

Κατὰ συνέπειαν, συμφώνως πρὸς τὴν ὑπ' ἀριθ. 24084) 120 τῆς 28 Ἀπριλίου 1937 (κοινοποιηθεῖσαν ἡμῖν διὰ τῆς ὑπ' ἀριθ. 27276) 13 τῆς 12 Μαΐου 1937 ἐγκυκλίου ἡμῶν διαταγῆς), ἡ συμφώνως πρὸς τὸν κοινοποιούμενον ἡμῖν νόμον 1120 ἀπόφασις τοῦ Ὑπουργοῦ τῶν Οἰκονομικῶν δύναται ν' ἀναπληρωθῆται δι' ἀποφάσεως τοῦ ἀρμοδίου Νομάρχου, ἐὰν καὶ ἐφ' ὅσον τὸ μηνιαῖον μίσθωμα δὲν ὑπερβαίνει τὰς 1500 δραχμάς, δεδομένου ὅτι κατὰ τὴν ἀνωτέρω μνημονευθεῖσαν ἐγκυκλίον (περίπτωσις 3) οἱ Νομάρχαι ἀποφαινόμενοι καὶ ἐπὶ παρατάσεων μισθώσεων, ἐφ' ὅσον τὸ μίσθωμα δὲν ὑπερβαίνει τὰς 1500 δραχμάς μηνιαίως καὶ δὲν εἶναι ἀνώτερον τοῦ ἡδῆ καταβαλλομένου, ἐν τῇ συγκεκριμένῃ δὲ περιπτώσει καὶ περὶ παρατάσεως μισθώσεως πρόκειται (ἀφοῦ τοιαύτην χαρακτηρίζει αὐτὴν ὁ κοινοποιούμενος ἡμῖν νόμος) καὶ τὸ ἐγκριθησάμενον μίσθωμα θέλει εἶσθαι ἴσον πρὸς τὸ τῆς ληξάσης μισθώσεως.

Διὰ τοὺς αὐτοὺς λόγους, προκειμένου περὶ περιφερειῶν ὑπαγομένων εἰς τὴν ἀρμοδιότητα Γενικῶν Διοικήσεων, τὰς ὡς

ἄνω ἀποφάσεις δύνανται ἀδιαφόρως πρὸς τὸ ποσὸν τοῦ μισθώματος ἀνθ' ἡμῶν νὰ ἐκδίδωσιν οἱ κ. κ. Γενικοὶ Διοικηταὶ συμφώνως πρὸς τὸ ἀπὸ 7 Ἰουλίου 1937 Β. Διάταγμα «περὶ τῆς ἀρμοδιότητος τῶν Γενικῶν Διοικητῶν ἐπὶ μισθώσεων πρὸς στέγασιν δημοσίων ὑπηρεσιῶν», κοινοποιηθὲν ὑμῖν διὰ τῆς ὑπ' ἀριθ. 46910)28 τῆς 23 Αὐγούστου 1937 ἐγκυκλίου ἡμῶν διαταγῆς.

Ἐπιστῶμεν ἰδιαιτέρως τὴν προσοχὴν ὑμῶν ἐπὶ τοῦ διὰ τοῦ κοινοποιουμένου ὑμῖν νόμου προστιθεμένου εἰς τὸ ἄρθρον 29 τοῦ ἀπὸ 19 Νοεμβρίου 1932 Διατάγματος «περὶ στεγάσεως δημοσίων ὑπηρεσιῶν», ἐτέρου ἐδαφίου ὑπ' ἀριθ. 3, καθ' ὃ τὰ τέλη χαρτοσήμου διὰ τὰ ὡς ἄνω καταβαλλόμενα μισθώματα διὰ χρόνον πέραν ἐκείνου, δι' ὃν εἶχε συνομολογηθῆ ἡ μίσθωσις, καὶ δι' ἃ μισθώματα συνεπῶς δὲν εἶχε καταβληθῆ χαρτόσημον κατὰ τὴν σύνταξιν τοῦ μισθωτηρίου συμβολαίου, καταβάλλονται κατὰ τὴν πληρωμὴν τῶν μισθωμάτων τούτων δι' ἐπικολητήσεως τοῦ ἀναλογούντος χαρτοσήμου ἐπὶ τῶν ἐξοφλητικῶν ἀποδείξεων.

Ὁφείλουσι συνεπῶς οἱ ἐκδίδοντες ἐντάλματα πληρωμῆς τοιούτων μισθωμάτων νὰ σημειώσιν ἐπὶ τῶν ἐντάλματων τούτων, ὅτι δέον νὰ κρατηθῆ χαρτόσημον, ἵνα οἱ Διευθυνταὶ τῶν Ταμείων ἔχωσι τοῦτο ὑπ' ὄψει τῶν κατὰ τὴν ἐξόφλησιν.

Τέλος διὰ τοῦ αὐτοῦ ἄρθρου 1 τοῦ κοινοποιουμένου ὑμῖν νόμου 1120 προστέθη εἰς τὸ αὐτὸ ὡς ἄνω ἄρθρον 29 τοῦ ἀπὸ 19 Νοεμβρίου 1932 Διατάγματος «περὶ στεγάσεως δημοσίων ὑπηρεσιῶν» καὶ ἄλλο ἐδαφίον ὑπ' ἀριθ. 4, καθ' ὃ ἐὰν διαρκούσης τῆς μισθώσεως ὑπὸ τοῦ Δημοσίου ἰδιωτικοῦ οἰκήματος πρὸς στέγασιν δημοσίας ὑπηρεσίας ἐπέλθῃ οἰαδήποτε μεταβολὴ εἰς τὸ πρόσωπον τοῦ ἐκμισθωτοῦ, ἡ μίσθωσις δὲν διαλύεται ἀλλὰ συνεχίζεται ἀναγκαστικῶς εἰς τὸ πρόσωπον τοῦ νέου ἰδιοκτήτου.

Πᾶσα: αἱ ὡς ἄνω ἀναλυθεῖσαι διατάξεις τοῦ ἄρθρου 1 τοῦ κοινοποιουμένου ὑμῖν νόμου 1120 ἔχουσιν ἐφαρμογὴν καὶ ἐπὶ τῶν πρὸ τῆς ἰσχύος τοῦ νόμου τούτου συνομολογηθεῖσων μισθώσεων ἀδιαφόρως ἂν αὗται εἶχον λήξει ἢ μὴ μέχρι τῆς ἰσχύος τοῦ κοινοποιουμένου νόμου.

**

Ἐπειδὴ ἐν τῇ πράξει παρετηρήθη, ὅτι πολλοὶ τῶν ἰδιοκτητῶν οἰκημάτων προσφερομένων πρὸς ἐγκατάστασιν δημοσίων ὑπηρεσιῶν, ἐπωφελούμενοι τῆς ἀνάγκης τοῦ Δημοσίου, ὅπως μισθώσῃ οἰκήματα πρὸς στέγασιν τῶν ὑπηρεσιῶν αὐτοῦ, ζητοῦσιν ὑπέρογκα μισθώματα, ὅπως δυσανάλογα πρὸς τὴν τρέχουσαν μισθωτικὴν ἀξίαν τῶν προσφερομένων οἰκημάτων, ὁρίζεται μεταβατικῶς διὰ τῶν διατάξεων τοῦ ἄρθρου 2 τοῦ κοινοποιουμένου ὑμῖν νόμου 1120, ὅτι ἐφ' ὅσον εἰς δύο τοὺλάχιστον δημοπρασίας δὲν ἤθελεν ἐπιτευχθῆ ἡ ἐξέυρεσις καταλλήλου οἰκήματος μὲ μίσθωμα οὐχὶ ἀνώτερον τοῦ ἄχρι τοῦδε

καταβαλλομένου, τὸ Δημόσιον δύναται νὰ παρατείνῃ ἀναγκαστικῶς τὴν λήγουσαν ἢ λήξασαν μίσθωσιν μέχρι τέλους Αὐγούστου 1939 ἀντὶ τοῦ αὐτοῦ καὶ πρότερον καταβαλλομένου μισθώματος.

Αἱ διατάξεις τοῦ ἐν λόγῳ ἄρθρου 2, σαφεῖς οὐσαί, δὲν χρήζουσι περαιτέρω ἐπεξηγήσεων. Τονίζομεν μόνον, ὅτι ἡ διάταξις αὕτη, ὅπως ἐξαιρετικὴ καὶ μεταβατικὴ, θὰ ἔδει νὰ ἐφαρμόζηται ὑπὸ μόνου τοῦ Ὑπουργοῦ τῶν Οἰκονομικῶν καὶ συνεπῶς οἱ κ. κ. Γενικοὶ Διοικηταὶ καὶ Νομάρχαι δὲν θὰ ἔδει νὰ προβαίνωσιν εἰς ἐνέργειάν τινα συμφώνως πρὸς τὴν διάταξιν ταύτην, ἀλλ' ὡσάκις συντρέχει περίπτωση εἰς ἐφαρμογῆς αὐτῆς πρέπει νὰ διαδιβάζωσιν ἡμῖν τὸν σχετικὸν φάκελλον πρὸς ἐκδοσιν τῆς περὶ ἧς ὁ λόγος, ἀποφάσεως ἀναγκαστικῆς παρατάσεως μισθώσεως.

Κατὰ τὴν ρητὴν διάταξιν τῆς παραγρ. 1 τοῦ ἄρθρου 3 τοῦ κοινοποιουμένου ἡμῖν νόμου 1120 καὶ αἱ διατάξεις τοῦ ἄρθρου 3 τοῦ αὐτοῦ νόμου ἔχουσιν ἐφαρμογὴν καὶ ἐπὶ τῶν ἤδη συνωμολογημένων μισθώσεων εἴτε ἔληξαν αὐταί, εἴτε ὄχι.

**

Τέλος ἡ παράγραφος 2 τοῦ ἄρθρου 3 τοῦ κοινοποιουμένου ἡμῖν νόμου ὀρίζει, ὅτι ἀποφάσεις ἐξώσεως τοῦ Δημοσίου ἐξ οἰκημάτων μισθωθέντων ὑπ' αὐτοῦ πρὸς ἐγκατάστασιν δημοσίων ὑπηρεσιῶν δὲν ἐκτελοῦνται ἐπὶ τρίμηνον ἀπὸ τῆς δημοσιεύσεως τοῦ νόμου τούτου, ἵνα ἐν τῷ μεταξὺ δολῆ ὁ ἀπατούμενος χρόνος πρὸς ἐνέργειαν δημοπρασιῶν διὰ τὴν ἐξέυρεσιν καταλλήλου οἰκήματος ἢ κοινοποιήσιν ἀποφάσεως περὶ ἀναγκαστικῆς παρατάσεως τῆς μισθώσεως.

Οἱ Οἶκον. Ἐργοὶ παραγγέλλονται, ὅπως εἰς ἅς περιπτώσεις ἐξεδόθη ταύτη ἀπόφασις ἐπισπεύσῃ τὰς ἐνεργείας αὐτῶν διὰ τὴν ἐνέργειαν τῶν ὑπὸ τοῦ νόμου ὀριζομένων δύο δημοπρασιῶν, ἐφ' ὅσον δὲ δὲν ἤθελεν ἐπιτευχθῆ ἔγκαιρως ἢ ἐξέυρεσις ἐτέρου οἰκήματος μὲ μίσθωμα οὐχὶ ἀνώτερον τοῦ ἤδη καταβαλλομένου υποβάλωσιν ἡμῖν τὰ σχετικὰ ἔγγραφα, ὅπως ἐκδώσωμεν τὴν περὶ ἀναγκαστικῆς παρατάσεως ἀφασίμ μας.

Ἐπ' εὐκαιρίᾳ κρίνομεν σκόπιμον νὰ ἐπαναλάβωμεν διὰ μίαν ἔτι φοράν τὰς ἐπανειλημμένως γενομένας παρ' ἡμῶν συστάσεις, ὅπως αἱ κατὰ νόμον ἀρμόδιαι Ἐπιτροπαὶ πρὸς καθορισμὸν τοῦ χώρου, ὅστις ἀναγκαῖοι διὰ τὴν στέγασιν ἐκάστης Δημοσίας ὑπηρεσίας ἐξετάζωσι μετὰ πάσης προσοχῆς τὸ ζήτημα τοῦτο καὶ περιορίζωσι τὸν χρησιμοποιητέον χώρον εἰς τὸ ἐλάχιστον δυνατὸν ὄριον τὸ ἀπαραίτητον διὰ τὴν στέγασιν ἐκάστης ὑπηρεσίας εἰς τρόπον ὥστε διὰ τὸν υποβαλλομένων ἡμῖν πρὸς ἔγκρισιν διακηρύξεων ὄχι μόνον νὰ μὴ ζητηται αὐξήσις τοῦ σήμερον κατεχομένου χώρου (ἥτις αὐξήσις μόνον ἐν ἀπολύτῳ ἀνάγκη καὶ κατόπιν λεπτομερῶς ἡτιολογημένου πρακτικοῦ δέον νὰ ζητηται) ἀλλ' εἰ δυνατόν νὰ περιορίζεται.

καὶ ὁ σήμερον κατεχόμενος χώρος εἰς τὸν ἀπαραιτήτως ἀναγκαῖον τοιοῦτον.

Δηλοῦμεν δ' ὅτι δὲν εἴμεθα διατεθειμένοι νὰ παρίδωμεν πᾶσαν ἐκ τῆς μὴ τηρήσεως τῶν ὡς ἄνω συστάσεων ἐνέργειαν, συνεπάγουσαν αὐξήσιν τοῦ κονδυλίου τῶν μισθωμάτων πρὸς ἐγκατάστασιν δημοσίων ὑπηρεσιῶν.

Οἱ κ. κ. Νομάρχαι παρακαλοῦνται ὅπως κοινοποιήσωσι τὴν παρούσαν πρὸς πάσας τὰς ἐν τῇ περιφερείᾳ τῶν ἀρχάς.

Ἐν Ἀθήναις τῇ 11 Ἀπριλίου 1938.

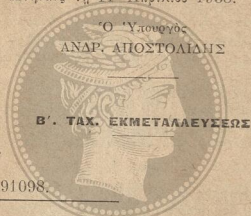

Τμῆμα Ι.

Ἀριθ. 191098.

Π ε ρ ῖ λ η ψ ι ς

Κοινοποιήσις ἀποφάσεως Συμβουλίου Ἐπικρατείας, ἀφορώσης τὴν διάκρισιν τῶν περιοδικῶν ἐντύπων ἀπὸ τὰ μὴ περιοδικὰ τοιαῦτα.

Πρὸς Κεντρικὸν Ταχυδρομεῖον Ἀθηνῶν.

Κοινοποιούμεν ὑμῖν κατωτέρω τὴν ὑπ' ἀριθ. 186)1938 ἀπόφασιν τοῦ Συμβουλίου τῆς Ἐπικρατείας, ἐπὶ τῆς προσφυγῆς τοῦ Διευθυντοῦ, τοῦ ὑπὸ τὸν τίτλον «Ἐφημερίς τῶν Δημοπρασιῶν καὶ Πλειστηριασμῶν» ἐκδιδομένου ἐντύπου, πρὸς γνῶσιν καὶ συμμόρφωσιν.

Διὰ πᾶν ἐντυπον, εἰς τὸ ὅποσον αἱ ἀγγελίαι καὶ διαφημίσεις (εἰς τὰς ὁποίας περιλαμβάνονται καὶ αἱ διακηρύξεις δημοπρασιῶν παντὸς εἶδους) καταλαμβάνουσι πλέον τοῦ ἡμισσεως τοῦ ὅλου κειμένου, δεόν νὰ εἰσπράττωνται τέλη μὴ περιοδικῶν ἐντύπων, ἔστω καὶ ἂν ἐκδίδεται τοῦτο καθ' ὄρισμένα χρονικὰ διαστήματα καὶ αὐτοτιτλοφορεῖται ὡς «Ἐφημερίς».

Ἐν Ἀθήναις τῇ 16 Ἀπριλίου 1938.

Ὁ Ὑφυπουργὸς
Κ. ΝΙΚΟΛΟΠΟΥΛΟΣ

Κοινοποιήσις : Ταχ. ὑπηρεσίας.

Αρ. 0. 186) 1938.

ΤΟ ΣΥΜΒΟΥΛΙΟΝ ΤΗΣ ΕΠΙΚΡΑΤΕΙΑΣ
ΕΝ ΟΛΟΜΕΛΕΙΑ

Συγκείμενον ἐκ τῶν μελῶν αὐτοῦ, Σταμ. Παπαφράγκου, Προέδρου, Μ. Τσαμαδοῦ, Ἐμμ. Μελισσειδῆ, Κ. Κυριακοπούλου, Ἰω. Φωκᾶ, Δ. Τσουπλακίδη, Ἀλ. Διγενοπούλου, Συμβούλων τῆς Ἐπικρατείας, Μ. Στασινοπούλου καὶ Γ. Παπαχατζῆ, Παρέδρων τοῦ Συμβουλίου τῆς Ἐπικρατείας.

Συνεδριάσαν δημοσίᾳ ἐν τῷ ἀκροατηρίῳ τοῦ Καταστήματος αὐτοῦ τῇ 8ῃ Μαρτίου 1938, παρόντος καὶ τοῦ Γραμματέως τοῦ Συμβουλίου τῆς Ἐπικρατείας Δ. Κοντογιάννη, ἵνα ἀποφασίσῃ ἀπὸ 6 Ἰανουαρίου 1938 αἰτήσεως ἀκύρωσεως τοῦ Ἰωάννου Λευκοφρύδη, κατοίκου Ἀθηνῶν, παραστάτης διὰ τοῦ πληρεξουσίου τοῦ Γ. Γιαννακοπούλου, δικηγόρου, κατὰ τοῦ Ἰπουργοῦ Συγκοινωνίας, οὐδόκως ἀντιπροσωπευομένου, καὶ κατὰ τῆς ὑπ' ἀριθ. 322275 τῆς 9 Ν) ἐρίου 1937 πράξεως τοῦ ἐπὶ τῆς Συγκοινωνίας Ἰπουργοῦ.

Ἀκούσαν τοῦ Εἰσηγητοῦ Παρέδρου τοῦ Συμβουλίου τῆς Ἐπικρατείας Ν. Στασινοπούλου, ἀναγνόντος καὶ ἀναπτύξαντος τὴν ἐκθεσιν αὐτοῦ, καθ' ἣν τὸ ἱστορικὸν τῆς προκειμένης ὑποθέσεως ἔχει ὡς ἑξῆς :

Ἡ Διεύθυνσις τοῦ Κεντρικοῦ Ταχυδρομείου Ἀθηνῶν, διὰ τῆς ὑπ' ἀριθ. 58509 ἀπὸ 9 Ὀκτωβρίου 1937 ἀναφορᾶς τῆς, ἐζήτησε παρὰ τοῦ Ἰπουργείου τῆς Συγκοινωνίας ὁδηγίαν ἐπὶ τοῦ ζητήματος, ἐὰν ἢ «Ἐφημερίς τῶν δημοπρασιῶν καὶ πλειστηριασμῶν» ὡς καὶ ἄλλα ἀνάλογα ἔντυπα ὑπάγονται ἢ οὐ εἰς τὴν διάταξιν τοῦ ἀρθροῦ 28 τοῦ ἀπὸ 30 Σ) ἐρίου 1935 Διατάγματος, συμφώνως πρὸς τὴν ὁποίαν ἀποκλείονται τοῦ ἠλαττωμένου τέλους γραμματοσήμεου τὰ περιοδικὰ δημοσιεύματα, τῶν ὁποίων τὸ κείμενον ἀποτελεῖται κατὰ τὸ πλεον ἡμίσεως μέρος ἀπὸ διαφημίσεις καὶ ἀγγελίας ἐμπορικᾶς. Τὸ Ἰπουργεῖον, διὰ τοῦ ὑπ' ἀριθ. 322275 ἀπὸ 9 Ν) ἐρίου 1937 ἐγγράφου του ἀπήντησεν ὅτι ἡ «Ἐφημερίς τῶν δημοπρασιῶν» δὲν ὑπάγεται εἰς τὸ εὐεργέτημα τοῦ ἠλαττωμένου τέλους, διότι τὸ κείμενον αὐτῆς ἀποτελεῖται κατὰ τὸ μέγιστον μέρος ἀπὸ ἀγγελίας καὶ διαφημίσεις ἐμπορικᾶς. Ἦδη ὁ διευθυντὴς τῆς «Ἐφημερίδος τῶν Δημοπρασιῶν» Γ. Λευκοφρύδης ζητεῖ τὴν ἀκύρωσιν τῶν ὡς ἄνω πράξεων διὰ τοὺς ἑξῆς λόγους : α') Διότι ἡ δ' ἀτάξις τοῦ ἀρθροῦ 28 τοῦ Δ. τῆς 30 Σ) ἐρίου 1935, ἣν ἐφήρμοσεν ἡ διοίκησις τυγχάνει κατὰ τὸν αἰτιοῦντα ἄκυρος, διότι ὑπερέβη τὴν νομοθετικὴν ἐξουσιοδότησιν, β') Διότι καὶ νόμιμος ὑποτιθεμένη ἡ διάταξις, ἐφήρμησθη κακῶς ὑπὸ τῆς Διοικήσεως, διότι αἱ ἐν τῇ ἐφημερίδῃ τῶν δημοπρασιῶν δημοσιευόμεναι ἀγγελίαι ἀφορῶσι τὰς δημοσίας ὑπηρεσίας καὶ τὰς ὑπηρεσίας τῶν νομικῶν προσώπων δημοσίου δικαίου καὶ δὲν φέρουσι χαρακτηριστικὰ ἐμπορικόν,

ὡς ἀπαιτεῖ ὁ Νόμος. Ἡ αἴτησις κατατεθεῖσα τὴν 7 Ἰανουαρίου 1938, εἶναι ἐμπρόθεσμος, καθόσον ἡ ἀνακοίνωσις τῆς προσβαλλομένης πράξεως πρὸς τὸν αἰτοῦντα ἐγένετο τὴν 10 Ν)βρίου 1937.

Ἐπὶ τῆς προκειμένης ὑποθέσεως τὸ μόνον προκῦπτον ζήτημα εἶναι ἐὰν εἶναι βᾶσιμοι οἱ προτεινόμενοι λόγοι ἀκυρώσεως.

Ἐφ' οὗ ὁ εἰσηγητὴς ἀνέπτυξε τὴν γνώμην αὐτοῦ.

Ἀκοῦσαν τοῦ πληρεξουσίου τοῦ προσφεύγοντος ἀναπτύξαντος τοὺς λόγους τῆς προσφυγῆς καὶ αἰτησαμένου τὴν παραδοχὴν αὐτῆς καὶ ἀκύρωσιν τῆς προσβαλλομένης αποφάσεως.

Ἴδον τὰ σχετικὰ.

Σκεφθὲν κατὰ τὸν Νόμον.

Ἐπειδὴ διὰ τῆς ὑπὸ κρίσιν αἰτήσεως ζητεῖται ἡ ἀκύρωσις τῆς ὑπ' ἀρ.θ. 322275 ἀπὸ 9 Ν)βρίου 1937 πράξεως τοῦ Ὑπουργοῦ τῆς Συγκοινωνίας, διὰ τῆς ὁποίας ἀνεκοινώθη εἰς τὴν Δεῦθυνσιν τοῦ Κεντρικοῦ Ταχ. Ἀθηνῶν ὅτι ἡ ὑπὸ αἰτοῦντος ἐκδιδομένη «Ἐφημερίς τῶν δημοπρασιῶν καὶ πλειστηριασμῶν» ἐὲν ἀπολαύει τοῦ εὐεργετήματος τοῦ ἡλαττωμένου τέλους γραμματοσήμου, ὡς ὑπάρχουμένη εἰς τὸ ἄρθρον 28 τοῦ ἀπὸ 21 Σ)βρίου 1935 Διατάγματος, συμφώνως πρὸς τὸ ὁποῖον ἐξαιροῦνται τοῦ εὐεργετήματος τοῦ ἡλαττωμένου τέλους αἱ ἐφημερίδες καὶ τὰ περιοδικὰ τῶν ὁποίων πλεόν τοῦ ἡμίσεως κειμένου ἀποτελεῖται ἀπὸ ἀγγελίας καὶ διαφημίσεως ἐμπορικᾶς.

Ἐπειδὴ ὁ Νόμος 4581 τοῦ 1930 (132) «περὶ ταχυδρομικῆς ἀνταπ)κρίσεως» ὀρίζει ἐν ἄρθρῳ 17 ὅτι τὰ ἐντυπα περιοδικὰ καὶ ἐφημερίδες ὑποβάλλονται εἰς ἡλαττωμένον τέλος γραμματοσήμων κατὰ τὰς ἐν τῷ νόμῳ διαθεθίσεις, ἢ δ' ἐννοια τοῦ περιοδικοῦ καὶ τῆς ἐφημερίδος δέον, κατὰ κοινὴν πεῖραν, νὰ θεωρῆται ὡς περιλαμβάνουσα τὰ ἡμερησίως ἢ περιοδικῶς ἐκδιδόμενα ἐντυπα, τὰ περιέχοντα ὕλην ἐπιστημονικὴν ἢ φιλολογικὴν ἢ ἐπαγγελματικὴν ἐνδιαφέροντος, σκοποῦσα δὲ τὴν διάδοσιν ἰδεῶν καὶ γνώσεων γενικῆς ἢ ἐιδικῆς φύσεως, οὐχὶ δὲ τὰ ἐντυπα, τὰ περιέχοντα ἁπλῶς ἀγγελίας καὶ διαφημίσεις ἀναγομένας εἰς τὸ ἐμπόριον ἢ εἰς παντοειδεῖς ἐπιχειρήσεις ἰδιωτικοῦ χαρακτῆρος, ἔστω καὶ ἂν αὐτὰ δύναται νὰ ἐνδιαφέρωσιν ὠρισμένον κύκλον ἐπαγγελματιῶν. Ὁθεν ἡ «Ἐφημερίς τῶν δημοπρασιῶν καὶ πλειστηριασμῶν» περιέχουσα ἀποκλειστικῶς ἀγγελίας καὶ διαφημίσεις ἰδιωτικῶν ἐπιχειρήσεων ὡς καὶ διακηρύξεις παντὸς εἶδους δημοπρασιῶν, ἀποτελοῦσα δ' οὕτω ἄπλου ἄθροισμα ἀγγελιῶν καὶ δημοπρασιῶν, δὲν δύναται νὰ ὑπαχθῇ εἰς τὴν κατὰ τὰ ἄνω ἐννοίαν τοῦ περιοδικοῦ ἢ τῆς ἐφημερίδος καὶ νὰ τύχῃ τοῦ εὐεργετήματος τοῦ ἡλαττωμένου τέλους καὶ συνεπῶς ὀρθῶς ἡ διοικήσις, διὰ τῆς προσβαλλομένης πράξεως αὐτῆς, ἐξήρσε τὴν

έφημερίδα ταύτην τοῦ εὐεργετήματος τοῦ ἡλαττωμένου τέ-
λους, τοῦτο δὲ ἀνεξαρτήτως πρὸς τὸν ὑπὸ τοῦ αἰτοῦντος προ-
τεινόμενον λόγον, ὅτι ἡ ἐν ἄρθρῳ 28 τοῦ Δ. τῆς 21 Σ)βρίου
1935 θεσπιζομένη ἐξαιρέσις ὑπερέβη τὴν ὑπὸ τοῦ νόμου κε-
χορηγημένην ἐξουσιοδότησιν.

Διὰ ταῦτα.

Ἀπορρίπτει τὴν ὑπὸ κρίσιν αἴτησιν.

Διατάσσει τὴν κατάπτωσιν τοῦ κατατεθέντος παραβόλου.
Καταδικάζει τὸν αἰτοῦντα εἰς τὰ τέλη.

Ἐκρίθη καὶ ἀπεφασίσθη ἐν Ἀθήναις τῇ 9ῃ Μαρτίου 1938,
ἐδημοσιεύθη δ' αὐτόθι τῇ 1ῃ ἰδίου μηνὸς καὶ ἔτους.

Ὁ Πρόεδρος
ΣΤ. ΠΑΠΑΦΡΑΓΚΟΣ

Ὁ Γραμματεὺς
Δ. ΚΟΝΤΟΓΙΑΝΝΗΣ

Τμῆμα I.

Ἀριθ. πρωτ. 192015.

Π ε ρ ί λ η ψ ι ς

Νὰ δέχωνται ἐπὶ πιστώσει τὴν ἀλληλογραφίαν τοῦ Εἰδικοῦ
Ταμείου Ὑδραυλικῶν Ἔργων Μακεδονίας.

Πρὸς τὴν *II Περιφερ. ΤΤΤ. Δ*οῖν Κομοτινῆν.

Εἰς ἀπάντησιν τῆς ὑπ' ἀριθ. 29220 ὑμετέρας ἀναφορᾶς,
γνωρίζομεν ὑμῖν ὅτι συμφώνως τῷ ἄρθρῳ 12 τοῦ Α. Ν. 597, τὸ
«Εἰδικὸν Ταμεῖον Ὑδραυλικῶν Ἔργων Μακεδονίας» ἀπαλ-
λάσσεται ταχ. τελῶν.

Ἡ συνήθης, ὅθεν, ὑπηρεσιακὴ ἀλληλογραφία (καὶ πρὸς ἰ-
διώτας) τοῦ ἐν λόγῳ Ταμείου, θὰ γίνεται δεκτὴ «ἐπὶ πιστώ-
σει» κατὰ τοὺς ὅρους τῆς Ἐπισήμου Ταχ. Ἀνταποκρίσεως.

Μὲ τὰ τέλη τὰ ἀναλογοῦντα εἰς τὴν ἐν λόγῳ ἀνταπόκρισιν
θὰ χρεοῦται κατὰ τὰς ἐκάστοτε στατιστικὰς τὸ Ὑπουργεῖον
Γεωργίας.

Συμπληρώσατε καταλλήλως τὸν σχετικὸν πίνακα (δελ-
τίον 1936, σελὶς 260).

Ἐν Ἀθήναις τῇ 20 ,Απριλίου 1938.

Ὁ Ὑφυπουργὸς
Κ. ΝΙΚΟΛΟΠΟΥΛΟΣ

Κοινοποιήσις: Ταχ. Γραφεῖα.

Τμήμα Ι.

Ἄριθ' πρωτ. 195052.

Περίληψις.

Ὅτι αἱ Δημόσιαι Ἀρχαὶ δὲν δύνανται ν' ἀλληλογραφεῶσιν ἀπ' εὐθείας πρὸς ἰδιώτας.

Πρὸς Ὑπουργεῖον Οἰκονομικῶν, Γενικὴν Διεύθυνσιν Δημοσίου Λογιστικοῦ, ἐνταῦθα.

1) Ἐχομεν τὴν τιμὴν νὰ διαβιβάσωμεν ὑμῖν ἐσωκλείστως τὸ ὑπ' αριθ. 1798 ἔγγραφον τῆς Ὑπηρεσίας ὑμῶν πρὸς Β. Γ. Νιούτσικον—Παρασκευαν, καὶ νὰ γνωρίσωμεν ὑμῖν ὅτι, συμφώνως τῷ ἄρθρῳ 41 τοῦ Νόμου 4581 καὶ τῷ ἀρθρῳ 41 τοῦ ἀπὸ 21)30 Σεπτεμβρίου 1935 Διατάγματος «περὶ ἐκτελέσεως τῶν Νόμων περὶ ταχ. Ἀνταποκρίσεως» αἱ Δημόσιαι Ἀρχαὶ δὲν δύνανται ν' ἀποστέλλωσι ἔγγραφα ἀπ' εὐθείας πρὸς ἰδιώτας, ἀνευ ταχ. τέλους.

Ὅταν παρίσταται ἀνάγκη ν' ἀνακοινωθῇ τι εἰς ἰδιώτην παρὰ Δημοσίας Ἀρχῆς ἡ ἀρχὴ αὕτη δέον γὰρ ἐπιφορτισθῆναι πρὸς τοῦτο μίαν τῶν Δημοσίων Ἀρχῶν τοῦ τόπου διαμονῆς τοῦ ἰδιώτου τούτου.

2. Ἐξαιρετικῶς προκειμένου περὶ ἀπάντησεως Δημοσίας Ἀρχῆς εἰς αἴτησιν ἰδιώτου, ἔχει ἐπιτραπῆ δι' ἀποφάσεως τοῦ Ὑπουργικοῦ Συμβουλίου (ἐτους 1930) νὰ δίδεται ἡ τοιαύτη ἀπάντησις δι' ἔγγραφου, ἀπ' εὐθείας πρὸς τὸν ὑποβαλόντα τὴν αἴτησιν ἰδιώτην.

Ἐπὶ τοῦ φακέλλου τῶν ἐν λόγῳ ἔγγράφων, δέον ἡ ἀποστέλλουσα Ἀρχὴ νὰ θέτῃ τὴν ἐνδειξὴν «ἀπάντησις εἰς αἴτησιν» κάτωθι τῆς ὁποίας θὰ τίθεται ἡ ὑπογραφή τοῦ ἀρμοδίου ὑπαλλήλου.

3. Παρακαλοῦμεν ὅθεν, ὅπως βάσει τῶν ἀνωτέρω, εὐαρεστηθῆτε καὶ καθοδηγήσῃτε τὰς ὑφ' ὑμῶν Ὑπηρεσίας, Κεντρικὰς καὶ Περιφερειακάς, πρὸς ἀποφυγὴν καθυστερήσεων καὶ προστριβῶν μὲ τὰς κατὰ τόπους ταχ. Ὑπηρεσίας.

Τὰ λοιπὰ Ὑπουργεῖα εἰς τὰ ὅποια κοινοποιεῖται τὸ παρὸν ἔγγραφον ἡμῶν, παρακαλοῦνται ἐπίσης νὰ ἐκδώσωσι σχετικὰς ὁδηγίας εἰς τὰς Ὑπηρεσίας τῆς ἀρμοδιότητός των.

4. Τα ταχ. γραφεῖα, παρακαλοῦνται νὰ ἐπιστρέψωσιν εἰς τὴν ἀποστέλλουσαν Ἀρχὴν, τὰ ἔγγραφα ἅτινα προορίζονται δι' ἰδιώτας καὶ δὲν φέρουσι τὴν ὡς ἀνω ἐνδειξὴν «ἀπάντησις εἰς αἴτησιν».

Ἐνδόνητον ὅτι τὰ ἀνωτέρω δὲν ἰσχύουσι διὰ τὰς ἐπιστολάς των κ. κ. Ὑπουργῶν καὶ Ὑφυπουργῶν, αἵτινες διαβιβάζονται ἀτελεῶς, δυνάμει τοῦ ἀρθρου 24 τοῦ Νόμου 6243.

Ἐν Ἀθήναις τῇ 20 Ἀπριλίου 1938.

Ὁ Ὑφυπουργός

Κ. ΝΙΚΟΛΟΠΟΥΛΟΣ

Κοινοποιήσις: Τ.Τ.Τ. Ὑπηρεσίας.

Τμήμα Ι.

Ἄριθ. πρωτ. 176495.

Περίληψις

Ποῖον τὸ ἀναγκαιῶν καθ' ἑξαμηνίαν Ταχ. ὑλικὸν εἰς ἕκαστον Γραφεῖον.

Πρὸς Περιφ. Τ.Τ.Τ. Δ)οεῖς, Κεντρικὴν Δ)οὴν Κινητῶν Ταχ)μειῶν, Κεντρικὸν Ταχυδρομεῖον Ἀθηνῶν, ἅπαντα Γραφεῖα Κράτους.

1. Ἐκαστον γραφεῖον, ἀπὸ γ' τάξεως καὶ ἄνω, θὰ συμπλήρωσῃ πίνακα ἐμφαίνοντα τὸ ἀναγκαιῶν καθ' ἑξαμηνίαν, δι' αὐτὸ καὶ τὰ ὑπὸ τὴν ἐπίβλεψιν τοῦ Κοινωνικῆ Ταχ. Γραφεῖα, Ταχ. ὑλικόν.

Ὁ πίναξ θὰ συνταχθῆ κατὰ τὸ κατωτέρω παρατιθέμενον σχέδιον. Εὐνόητον ἐστὶ ἡ στήλη 2 (μολυβδοσφραγίδες) θὰ συμπληρωθῆ μόνον παρὰ τῶν γραφείων, ἅτινα ἐφωδιασθήσαν ἐσχάτως μὲ λαβίδας μολυβδοσφραγίδων.

2. Ὁ ὑπολογισμὸς τῶν ἀναγκαιούτων ποσοτήτων ἐξ ἑκάστου εἶδους ὑλικοῦ, θὰ γίνῃ βάσει τῶν σημερινῶν πραγματικῶν ἀναγκῶν ὑμῶν, ἄνευ περιθωρίου.

Ἐπιστάται ἰδιαιτέρως ἡ προσοχὴ τῶν γραφείων ἐπὶ τοῦ σημείου τούτου, καθότι ἀ) χρορηγηθεῖσαι διὰ τὴν προμήθειαν Ταχ. ὑλικοῦ πιστώσεις εἶναι περιορισμέναι.

3. Οἱ προϊστάμενοι τῶν γραφείων παρακαλοῦνται νὰ λάβωσι πᾶν μέτρον σκόπιμον, πρὸς ἀποφυγὴν ἀδικαιολογήτου σπατάλης ταχ. ὑλικοῦ ἐν τῷ γραφείῳ των.

Τοιαύτη σπατάλη ἀναμφισβητήτως λαμβάνει χώραν εἰς πολλὰ γραφεῖα, ὡς προκύπτει καὶ ἐκ τῆς παρατηρουμένης μεγίστης δυσαναλογίας ἐν τῇ καταναλώσει Ταχ. ὑλικοῦ, μεταξὺ γραφείων σχηματιζόντων τὸ αὐτὸ ποσὸν ταχ. ἀποστολῶν ἡμερησίως καὶ ἔχοντων τὴν αὐτὴν κίνησιν.

Τὰ Γραφεῖα δεόν νὰ ἔχωσιν ὑπ' ὄψιν ἐπὶ οἱ πίνακες θὰ ἐξελεγχθῶσι καὶ ὅτι διὰ τὴν τυχὸν ἀναγραφὴν ἐν αὐτοῖς ὑπερβολικῶν ποσῶν, μὴ δυναμένων νὰ δικαιολογηθῶσι ἐκ τῆς κινήσεώς των, θὰ ζητηθῶσιν εὐθυναί.

4. Οἱ πίνακες τῶν γραφείων θὰ συγκεντρωθῶσιν παρὰ τῶν οἰκείων Περιφ. Διευθύνσεων.

Τὸ Κεντρικὸν Ταχ. Ἀθηνῶν θὰ συγκεντρώσῃ τοὺς πίνακας τῶν ἐν Ἀθήναις τμηματ. ΤΤΤ. γραφείων, ἡ δὲ Κεντρικὴ Διεύθυνσις Κινητῶν, τοὺς πίνακας τῶν Κινητῶν.

Ἐκάστη Περιφ. Διεύθυνσις, βάσει τῶν ἐν λόγῳ πινάκων καὶ μετὰ προηγουμένον ἔλεγχον αὐτῶν, θὰ συντάξῃ ὁμοιον συγκεντρωτικὸν πίνακα, εἰς τὸν ὁποῖον θ' ἀναγραφῶσιν τὰ γραφεῖα κατὰ τάξιν.

Οἱ συγκεντρωτικοὶ οὗτοι πίνακες, δεόν νὰ υποβληθῶσιν ἡμῖν μέχρι 15 προσεχούσ Ἰουνίου.

4. Βάσει τῶν πινάκων τούτων, ὡς θέλουσιν τυχόν τροποποιηθῆ τελικῶς παρ' ἡμῶν, θὰ ἐφοδιάζηται ἕκαστον γραφεῖον μὲ ταχ. ὕλικὸν παρὰ τῆς Γενικῆς Ἀποθήκης Ὑλικοῦ, ἄνευ ἐτέρας ὀχλήσεως.

Τὰ γραφεῖα ἅτινα ὑπάγονται εἰς τὴν I, II, III καὶ IV Περιφ. Διευθύνσεις παρ' αἷς λειτουργεῖ Ἀποθήκη Ὑλικοῦ ΤΤΓ., θὰ ἐφοδιάζωνται παρὰ τῆς οἰκείας Ἀποθήκης Ὑλικοῦ, εἰς τὴν ὁποίαν θ' ἀποστέλλωνται συνολικῶς αἱ ἀναγκαίουσαι ποσότητες παρὰ τῆς Γενικῆς Ἀποθήκης.

Ἐν Ἀθήναις τῇ 20 Ἀπριλίου 1938.

Ὁ Ὑφυπουργὸς
Κ. ΝΙΚΟΛΟΠΟΥΛΟΣ



ΦΙΛΟΤΕΛΙΚΟ
ΤΑΧΥΔΡΟΜΙΚΟ
ΜΟΥΣΕΙΟ

Πίναξ ἐμφαινῶν τὸ ἀναγκαῖον καθ' ἑξαμηνίαν Ταχ. δλιχὸν διὰ τὸ Γραφεῖον
καὶ τὰ παρ' αὐτοῦ ἐπιδλεπόμενα Κοινοτικά Ταχ. Γραφεῖα.

1	Τσιτανκὸς κηρὸς εἰς κιλὰ
2	Μολυβδοσαφαιδὲς εἰς κιλὰ
3	Σπάγγος χονδρὸς εἰς κιλὰ
4	Σπάγγος λεπτὸς εἰς κιλὰ
5	Χάρτης φακελλισμοῦ εἰς φύλλα.
6	Χημικὸς χάρτης εἰς φύλλα
7	Μελανοτῆρες χρονολ. ση- μάντων μεγάλοι
8	Μελανοτῆρες χρονολ. ση- μάντων μικροί
9	Μελάνη χρονολογ. σημά- ν εἰς κιλὰ
10	Πιννακίδες ξύλινοι
11	Ταχ. ἀποστολαὶ σχηματι- ζόμενα ἡμερησίως
12	Σύνολον ἐπιβλεπομένων- Κοινοτ. Ταχ. Γραφείων
13	Συνολικὸν ποσὸν Ταχ. ἀ- ποστολῶν σχηματιζόμε- νων ἡμερησίως παρὰ τῶν Κοινοτ. Ταχ. Γραφείων
	Παρατηρήσεις

ΦΙΛΟΤΕΛΙΚΟ
ΤΑΧΥΔΡΟΜΙΚΟ
ΜΟΥΣΕΟ



Τμήμα ΙΙ.

Ἄριθ. πρωτ. 156478.

Περίληψις

Ἐπιτρέπεται ἡ εἰσαγωγή μηχανῶν προπληρωμῆς τελῶν ταχυδρομικῶν ἀντικειμένων τύπου FRANCOTYP.

ΑΠΟΦΑΣΙΣ

Ἐχόντες ὑπ' ὄψιν :

- 1) Τὸ ἄρθρον 16 τοῦ Νόμου 4581)1930.
- 2) Τὸ ἄρθρον 12 τοῦ Νόμου 6243)1934.
- 3) Τὸ ἄρθρον 2 τοῦ Ἀνάγκ. Νόμου 699)1937 «περὶ τροποποιήσεως καὶ συμπληρώσεως Νόμων τῆς Τ. Τ. Τ. ὑπηρεσίας».
- 4) Τὸ ἀπὸ 3 Σεπτεμβρίου π. ἔ. Διάταγμα «περὶ ἐκτελέσεως τῶν διατάξεων τοῦ ἄρθρου 16 τοῦ Νόμου 4581 «περὶ ταχυδρ. ἀνταποκρίσεως».
- 5) Τὸ ἀπὸ 28 Ἰανουαρίου ἐ. ἔ. Β. Διάταγμα, δημοσιευθὲν εἰς τὸ ὑπ' ἀριθμ. 36 τεύχος Α' τῆς 5 Φεβρουαρίου 1938 φύλλον Ἐφημερίδος τῆς Κυβερνήσεως «περὶ προσθήκης ἄρθρου, περὶ προπληρωμῆς τελῶν Κοινωνικῆς Προνοίας, εἰς τὸ περὶ Μηχανῶν προπληρωμῆς Διάταγμα».
- 6) Τὰ ἀπὸ 14 Δεκεμβρίου 1936 (καὶ 21 Ὀκτωβρίου 1937) πρακτικὰ τῆς διὰ τῆς ὑπ' ἀριθμὸν 316433)5)8)36 συσταθείσης Ἐπιτροπῆς ἐξετάσεως διαφόρων τύπων μηχανημάτων προπληρωμῆς ταχυδρ. ἀντικειμένων.
- 7) Τὸ ἀπὸ 15 Νοεμβρίου 1937 πρακτικὸν τοῦ Συμβουλίου τῆς Τ. Τ. Τ. Ἐκμεταλλεύσεως δι' οὗ ἐγκρίνεται ἡ εἰσαγωγή μηχανῶν προπληρωμῆς ταχυδρ. ἀντικειμένων μετὰ δύο ἀθροιστῶν.
- 8) Τὰς ἀπὸ 19 Νοεμβρίου π. ἔ. καὶ 25 Φεβρουαρίου ἐ. ἔ. αἰτήσεις τοῦ Φρεδ. Γκέκερ καὶ Σία ἀντιπροσώπου ἐν Ἑλλάδι, τοῦ ἐν Βερολίῳ Οἴκου μηχανῶν προπληρωμῆς ταχυδρομικῶν ἀντικειμένων («Francotyp G. m. b. H.»).
- 9) Τὴν ἀπὸ 19 Νοεμβρίου ἐ. ἔ. ἐγγυητικὴν ἐπιστολὴν τῆς ἐν Ἀθήναις Τραπεζῆς Χίου δραχμῶν πενήκοντα χιλιάδων ὑπὲρ τοῦ ὡς ἄνω ἀντιπροσώπου Φρεδ. Γκέκερ καὶ Σία.
- 10) Τὴν ἀπὸ 12 Νοεμβρίου π. ἔ. δήλωσιν τῆς Διευθύνσεως τοῦ ἐν Βερολίῳ οἴκου FRANCOTYP G.M.B.H. δι' ἧς ἀναγνωρίζει ἀντιπρόσωπον αὐτῆς ἐν Ἑλλάδι τὸν ὡς εἴρηται Φρεδ. Γκέκερ καὶ Σία, διὰ τὴν ἀποκλειστικὴν διάθεσιν τῶν μηχανημάτων τούτων.

Ἀποφασίζομεν :

Τὴν παροχὴν ἀδείας εἰσαγωγῆς ἐν Ἑλλάδι τῶν μηχανῶν προπληρωμῆς ταχυδρομικῶν ἀντικειμένων τοῦ ἐν Βερολίῳ

Οίκου Francotyp G.m.b.H. τύπου Francotyp - C και Francotyp - C. M. μετά δελτίων και ενός ή δύο άθροιστών, επιτρεπομένης τής πωλήσεως ή μισιώσεως αυτών υπό του άντιπροσώπου του άνωτέρω Οίκου Francotyp G.m.b.H. Φρεδ. Γκέκερ και Σια.

Τò άνώτατον όριον δυναμικότητας των μηχανών δεν δύνανται να ή κατώτερον των δραχμών 99.999.99)00. Μετά δε την εξάντλησίν του, ή επαναφορά εις τò μηδέν και ή εκ νέου άρίθμησις θέλει ενεργείσθαι αυτομάτως.

Τò άνώτατον όριον των εκτυπώσεων δεν δύναται να είναι κατώτερον του αριθμού 9.999 ή δ' επαναφορά μετά την εξάντλησίν του, θέλει ώσαύτως ενεργείσθαι αυτομάτως.

Η δυναμικότης των δελτίων όρίζεται εις δραχμάς δέκα και είκοσι χιλιάδας (αριθμός 10.000 και 20.000).

Ο αύξων αριθμός τής υπηρεσίας T.T.T. επί των Μηχανών θα εκτυπούται υπό τò γραμματόσημον.

Ο αύξων αριθμός εκτυπώσεων επί των αποστελλομένων αντικειμένων θα εκτυπούται εις τò κέντρον, μεταξύ γραμματοσήμου χρονολογικού σημάντρου και ύπερ την διαφήμησιν.

Μεταξύ του χρονολογικού σημάντρου και του γραμματοσήμου, ώς και αί κάτωθι αυτών, θα εκτυπώνται αί διαφημίσεις, ών αί διαστάσεις όρίζονται μέχρι 150×50 χιλιοστά.

Οί εκτυπούμενοι αριθμοί, οί όποιοί θα προσδιορίζωσι τά τέλη των δραχμών, θα είναι μεγαλύτεροι των αριθμών οί όποιοί θα προσδιορίζωσι τά τέλη των λεπτών, διαχωρίζόμενοι δι' ενός κόμματος ή μιᾶς στιγμῆς.

Επί των αντικειμένων έφ' ών δεν θα επιτίθεται γραμματόσημον Κοινωνικῆς Πρόνοίας, θα εκτυπώνται δύο άστερίσκοι.

Αί έσωτερικαί και έξωτερικαί διαστάσεις του γραμματοσήμου ώς και του χρονολογικού σημάντρου, και αί παραστάσεις αυτών, θα είναι σύμφωνοι προς τò κατατεθέν εις την άρμολίαν καθ' ήμᾶς υπηρεσίαν επίσημον υπόδειγμα, υπό του ένταυθα άντιπροσώπου κ. Φρεδ. Γκέκερ, υπό στοιχεία C 9750α δεόντως παρ' αυτού υπογεγραμμένον.

Άκυροῦται ή ύπ' αριθμ. 335508)43 τής 1ης Δεκεμβρίου 1937 ήμετέρα σχετική απόφασις, δημοσιευθεῖσα εις τò ύπ' αριθ. 267 τεύχος Δεύτερον τής 13 Δεκεμβρίου π. έ. φύλλον τής Έφημερίδος τής Κυβερνήσεως.

Έν Αθήναις τῆ 20 Απριλίου 1938.

Ο Υφυπουργός
Κ. ΝΙΚΟΛΟΠΟΥΛΟΣ

Τμήμα II.

Ἄριθ. πρωτ. 160099)2.

Π ε ρ ί λ η ψ ι ς

Ἐπιτρέπεται ἡ εἰσαγωγή ἐφημερίδων καὶ περιοδικῶν εἰς Ἰσπανίαν ἀποστελλομένων ὑπὸ ἰδιωτῶν.

Πρὸς Ταχ. Γραφεῖα.

1. Κατ' ἀνακοίνωσιν τῆς Ἰσπανικῆς ὑπηρεσίας ἢ διὰ τῆς ταχυκῆς ὁδοῦ εἰσαγωγή εἰς Ἰσπανίαν ἐφημερίδων καὶ περιοδικῶν ἀποστελλομένων ὑπὸ ἰδιωτῶν ἀπαγορεύεται.

Ἐξαιρετικῶς εἶναι ἐπιτετραμμένη ἡ εἰσαγωγή ἐφημερίδων καὶ περιοδικῶν, ἐφ' ὅσον ταῦτα ἀποστέλλονται ὑπὸ τῶν ἐκδοτῶν ἢ ἐντολοδόχων αὐτῶν.

2. Παρακαλοῦμεν, ὅπως τὰς ὑπὸ τῶν ἰδιωτῶν κατατιθεμένας ἐφημερίδας καὶ περιοδικὰ προορισμοῦ Ἰσπανίας ἐπιστρέψετε εἰς τοὺς ἀποστολεῖς, ἐφ' ὅσον εἶναι γνωστοί, ἄλλως κατατίθενται εἰς τὰ ἀχρηστά.

Ἐν Ἀθήναις τῇ 30 Ἀπριλίου 1938.

Ὁ Ὑφυπουργός

Κ. ΝΙΚΟΛΟΠΟΥΛΟΣ

Τμήμα III

Ἄριθ. πρωτ. 193027.

Π ε ρ ί λ η ψ ι ς

Περὶ τοῦ τιμολογίου τῶν ἐξωτερικῶν ἀεροπορικῶν δεμάτων.

Πρὸς τὰ ταχ) καὶ Γραφεῖα.

Ἡ παραλαβὴ συνήθων ἀεροπορικῶν δεμάτων ἐξωτερικοῦ κατὰ τὴν ἐπικειμένην θερινὴν περίοδον θέλει ἐξακολουθήσει ἐνεργουμένη καθ' ὃν τρόπον καὶ ὑφ' οὗς ὄρους προγενέστεραι ἡμῶν διαταγαὶ καθώρισαν διὰ τὰς ἐν τῷ κτωτέρῳ πίνακι κατονομαζομένας χώρας ἐπὶ τῇ εἰσπράξει τῶν ἐναντι ἐκάστης ἀναγραφομένων συνήθων καὶ προσθέτων ἀεροπορικῶν τελῶν.

Τὰ ἀεροπορικὰ τέλη τῆς στήλης 7 τοῦ ἐν λόγῳ πίνακος ὑπελογίσθησαν διὰ τὴν ἀεροπορικὴν μεταφορὰν τῶν δεμάτων ἀπὸ τῆς Θεσσαλονίκης μέχρι τῶν ξένων ἀερολιμένων εἰς τοὺς ὁποίους προσεγγίζουν αἱ ἐξ Ἑλλάδος ὁρμώμεναι ἀεροπορικὰ συγκοινωνία καὶ αἱ ἐν ἀνταποκρίσει πρὸς ταύτας εὑρισκόμεναι ἐν τῷ ἐξωτερικῷ εἴτινες ἐμφαίνονται ἐν τῇ στήλῃ 4.

Συνεπῶς δὲν περιλαμβάνεται εἰς ταῦτα ἄφ' ἐνὸς τὸ τέλος

τῆς ἐν τῷ ἐσωτερικῷ τῆς χώρας μας πραγματοποιηθεῖσας τυχόν ἀεροπορικῆς διαδρομῆς τοῦ δέματος καὶ ἀφ' ἑτέρου τὸ τέλος τὸ ἀντιστοιχοῦν εἰς τὴν ἐντὸς τοῦ ἐδάφους τῆς χώρας προορισμοῦ ἀεροπορικῆν μεταφορὰν.

Καὶ τὸ μὲν πρῶτον ἐκ 0.40 χρ. φράγκων ἀνά χιλιόγραμμα θὰ εἰσπράττεται δι' ἐκάστην ἐν τῷ ἐσωτερικῷ ἀεροπορικῆν μεταφορὰν (Ἰωάννινα - Ἀθῆναι, Ἀθῆναι - Θεσσαλονίκη, Δράμα - Θεσσαλονίκη), μέχρι τῆς ἀφίξεως τοῦ δέματος εἰς Θεσσαλονίκην.

Τὸ δεύτερον ἐμφαινόμενον ἐν τῇ στήλῃ 10 καὶ ἐναντι τῶν χωρῶν αἱ ὁποῖαι ἀναλαμβάνουσι τὴν ἐν τῷ ἐσωτερικῷ τὴν ἀεροπορικῆν μεταφορὰν θὰ εἰσπράττεται, ἐὰν ὁ ἀποστολεὺς ἤθελε διατυπώσῃ τὴν ἐπιθυμίαν, ὅπως τὸ δέμα του μεταφερθῆ ἀεροπορικῶς μέχρι τοῦ γραφείου δι' ὃ προορίζεται.

Κατὰ ταῦτα τὸ εἰρημένον ἀεροπορικὸν τέλος τῆς στήλης 7 ἀξιοκείμενον ἐνδεχομένως διὰ τοῦ τέλους τῆς στήλης 10 ἢ τοῦ 40λέπτου περὶ οὗ ἐγένετο ἀνωτέρω λόγος ἢ καὶ δι' ἀμφότερων ἀναλόγως τῆς περιπτώσεως ἀποτελεῖ τὸ συνολικὸν εἰσπρακτέον ἀεροπορικὸν τέλος ἀποστολῆς.

Πρὸς πρόληψιν ἐσφαλμένης τυχόν διαχειρίσεως ἐκ μέρους τῶν ξένων ταχ. ὑπηρεσιῶν τῶν ἐξ Ἑλλάδος ἀεροπορικῶν δεμάτων, ἐφ' ὅσον ταῦτα κατ' ἐπιθυμίαν τῶν ἀποστολέων δὲν πρόκειται νὰ μεταφερθῶσιν ἀεροπορικῶς καὶ ἐντὸς τοῦ ἐδάφους τῆς χώρας προορισμοῦ θέον νὰ φέρωσι δι' ἐγγράφου μαλυθῶσιν ἐπὶ τε τοῦ περικαλύμματος καὶ τοῦ δελτίου ἀποστολῆς τὴν ἐνδειξὴν «Par avion jusqu'à...», συμπληρουμένην διὰ τοῦ ἀερολιμένου ἀφίξεως τῆς χώρας ταύτης τοῦ ἀναγεγραμμένου ἐν τῇ στήλῃ 4.

Εἰς τὴν ἀντίθετον περίπτωσιν ἢ κεκανονισμένη ἐνδειξίς «Par avion» εἶναι ἀρκετή.

Τὰ γραφεῖα καταγωγῆς θέον ν' ἀποστέλλωσι τὰ περὶ ὧν πρόκειται δέματα ἀεροπορικῶς, ἐφ' ὅσον ὑφίσταται ἀεροπορικὴ συγκοινωνία ἢ διὰ τῶν ταχυτέρων συνήθων μέσων ἐλλείψει τοιαύτης εἰς τὰ ἐνεργούντα ἀεραποστολὰς θεμάτων διὰ τὸ ἐξωτερικὸν Γραφεῖα Ἐκτελωνισμοῦ Πειραιῶς καὶ Θεσσαλονίκης, ἅτινα ὀδηγούμενα ἐκ τῶν ἐνδείξεων τῶν στηλῶν 8, 9 καὶ 10 τοῦ πίνακος θέλουσιν ἀποβῆναι κατὰ τὰ κεκανονισμένα εἰς τὰς ξένας ταχ. ὑπηρεσίας τ' ἀνήκοντα αὐταῖς διακιώματα.

Ἐν Ἀθήναις τῇ 30 Ἀπριλίου 1938.

Ὁ Ὑφυπουργὸς
Κ. ΝΙΚΟΛΟΠΟΥΛΟΣ

Πίναξ Τελών Ἀεροπορικῶν Ταχυῶν Δεμάτων.

Ἀξῶν ἀριθμὸς	ΧΩΡΑΙ ΠΡΟΟΡΙΣΜΟΥ	*Ὀδὸς διαβιβάσεως	Ἀερολιμὴν προσεγγίσεως	Βάρος εἰς χιλιόγραμ.	Εἰσπ. τέλη ἀποστο- λῆς εἰς φράγ. χρ.		Ἀποδοτέα δικαιο- ματα εἰς ξένην ὕλην.		Ἀεροπ. τέλος διὰ τὴν ἐν τῷ ἕσω- τερικῷ τῆς χώρας προορισμοῦ ἀερο- πορικὴν μεταφο- ραν ἀνά χιλιόγρ.
					Νυκτερὰ	Ἀεροπ. ἀνά χιλιόγραμ. (1)	Συνήθη	Ἀνά χιλ. ἀ- εροπορ.	
1	Βουλγαρία	Κατ' εὐθείαν	Σόφια	1 5 10	1.55 3.00 4.75	0.90	0.95 1.25 2.00		
2	Γιουγκοσλαβία	"	Ζεμόν	1 5 10	1.20 2.40 4.40	1.60	0.60 1.00 2.00		
3	Ὀύγγαρια	"	Βουδαπέστη	1 5 10	1.20 2.75 4.75	2.30	0.60 1.00 2.00		
4	Ἀυστρία	"	Βιέννη	1 5 10	1.40 2.75 4.25	2.70	0.80 1.00 1.50		0.30 ἀνά 1/2 χιλιόγρ.
5	Τσεχοσλοβακία	Δι' Ἀυστρίας	Πράγα	1 5 10	0.90 1.80 3.20	3.25	0.30 0.40 0.80		1.25
6	Ἑλβετία	"	Ζυρίχη	1 5 10	1.00 2.65 4.25	4.10	0.40 0.90 1.50		0.40
7	Γερμανία	Κατ' εὐθείαν	Βερολίνον	1 5 10	1.20 2.75 4.75	4.00	0.60 1.00 2.00		1.50
8	Ἀγγλία	Διὰ Γερμανίας	Λανδίνον	1 3 5 10	1.60 3.25 3.75 5.90	6.50	1.00 1.50 2.00 3.15		2.50

9	Βέλγιον	Διά Γερμανίας	Βουξέλλαι	1 5 10	1.20 2.65 4.05	5.75	0.60 0.90 1.30	1.75
10	Δανία	"	Κοπεγχάγη	1 5 10	1.20 2.65 4.50	5.75	0.60 0.90 1.75	1.75
11	Δανΐγγ	"	Δανΐγγ	1 5 10	1.15 2.50 4.00	5.50	0.55 0.75 1.25	1.50
12	Νορβηγία	"	Όσλο	1 5 10	1.40 3.05 5.15	6.95	0.80 1.30 2.40	2.95
13	Όλλανδία	"	Άμστερντάμ	1 5 10	1.10 2.55 4.05	5.75	0.50 0.80 1.30	1.75 0.20
14	Πολωνία	"	Βαρσοβία	1 5 10	1.20 2.95 4.75	5.50	0.60 1.20 2.00	1.50
15	Ρωσία :							
	α'. Εύροπαιή	"	Μέχρι Μόσχας σθ/ κώς περὶ αὐτῆς ἀεροπορικῶς	1 5 10	3.80 5.75 10.75	9.00	3.20 4.00 8.00	5.00
	β'. Ἀσιατικῆ	"	Ἐπιπορσεύ. ἢ ἐνδει- ξῆς «par avion au de l'â de Moscou»	1 5 15	5.80 7.75 14.75	19.00	5.20 6.00 12.00	15.00
16	Σουηδία :	"		1 5 10	1.35 3.00 4.75	5.75	0.75 1.25 2.00	1.75
	α'. Διά Μάλμο			1 5 10	1.35 3.00 4.75	6.75	0.75 1.25 2.00	2.75
	β'. Διά Στοκχόλμην	"		1 5 10	1.35 3.00 4.75	6.75	0.75 1.25 2.00	2.75

(1) Δι' ἐκτίστην ἐν τῷ ἔσωτερικῷ πραγματοποιημένην ἀεροπορικὴν μεταφορὰν μέχρι τῆς ἀρτίεως εἰς Θεοῦνικην εἰσπράττονται ἐπι πλέον 0.40 γρ. φρ. ἀνὰ χιλίῳ γραμμῶν.

Τμήμα III.

Ἀριθ. πρωτ. 193013.

Π ε ρ ί λ η ψ ι ς

Τροποποιήσεις τιμολογίου ἐξωτερικῶν δερμάτων.

Πρὸς τὰ ἐπιελούθια ὑπηρεσίαν Ἐξωτερ. δερμάτων
Ταχ. Γραφεῖα.

Ἀπὸ τῆς λήψεως τῆς παρούσης παρακολουθῶμεν ὅπως ἐπιφέρετε τὰς κάτωθι ὑπ' ἀριθ. 12 τροποποιήσεις καὶ συμπληρώσεις εἰς τὸ ἐν ἰσχύϊ τιμολόγιον τῶν ἐξωτερικῶν δερμάτων.

1) Σελίς 12 παράγρ. 6, Afghanistan, συμπληρώσατε τὰς ἐνδείξεις τῆς στήλης 1 διὰ «MONON διὰ τὰ γραφεῖα Cabul, Jallalabad et Kandahar».

Ἐκ τῶν στηλῶν 4, 6 καὶ 8 διαγράψατε 9, 12,20 καὶ 8.35. Ἀντικαταστήσατε (στήλη 6) 3,00, 5,40, 5,85 διὰ 3,05, 5,65, 6,10 καὶ στήλη (8) 2,05, 3,05, 3,50 διὰ 2,10, 3,30 3,75.

2) Σελίς 36 παρ. 39c (στήλη 1) διαγράψατε Samoa καὶ προσέσατε κατωτέρω νέαν παράγραφον 39e συμπληρουμένης τὰς στήλας I διὰ τοῦ Samoa (Apia), 4 διὰ 1, 3, 5, 5 διὰ 1000, 6 διὰ 3, 7,30, 11,05, 7 διὰ 0,50, 8 διὰ 2,05, 4,95, 8,70, 10 διὰ 1 καὶ τὰς λοιπὰς στήλας εἰ' ὁμοιωματικῶν.

3) Σελίς 42 παράγρ. 50, Panama (Δημοκρατία) ἀντικαταστήσατε (στήλη 6) 3,45 διὰ 3,35 καὶ (στήλη 8) 2,45 διὰ 2,35.

4) Σελίς 44 παράγρ. 66. Β. γραφεῖα διαμερίσματος Λορέτο ἀντικαταστήσατε (στήλη 4) 1, 3, 5 διὰ 1, 5, 10, (στήλη 6) 6,20, 9,30, 10,40 διὰ 5,35, 8,15, 12,80 καὶ (στήλη II) 8) 5,20, 6,90, 8,00 διὰ 4,35, 5,75, 8,85 καὶ (στήλη II) τὰς ὑπαρχούσας ἐνδείξεις διὰ: Γαλλία, ἀτμόπλοια, Βραζιλία.

Ἐν Ἀθήναις τῇ 23 Ἀπριλίου 1938.

Ὁ Ὑφυπουργὸς
Κ. ΝΙΚΟΛΟΠΟΥΛΟΣ

Τμήμα IV.

Ἀριθ. πρωτ. 197024.

Π ε ρ ί λ η ψ ι ς

Ὅρισμός τιμῆς γαλλικοῦ φράγκου πρὸς δραχ. 3,30 ἀπὸ 24-4-1938 διὰ τὴν πληρωμὴν ἐπιταγῶν ἐξωτερικοῦ.

Περιφερειακὰς ΤΤΤ. Διευθύνσεις καὶ Τ.Τ.Τ. Γραφεῖα
Ἐπιταγῶν.
(Ἐκκοινοποιήθη).

Ἀπὸ εἰκοστῆς τετάρτης (24) Ἀπριλίου 1938 τιμὴ γαλ-

λικού φράγκου διὰ πληρωμὴν ἐπιταγῶν ἐξωτερικοῦ δραχμαῖ
τρεις καὶ λεπτὰ τριάκοντα (3.30) ΣΤΟ Π.

Ἐν Ἀθήναις τῇ 23 Ἀπριλίου 1938.

Ὁ Ὑφυπουργὸς
Κ. ΝΙΚΟΛΟΠΟΥΛΟΣ

Τμῆμα IV

Ἀριθ. πρωτ. 189937.

Περίληψις

Ὅρισμός τιμῆς γαλλικοῦ φράγκου πρὸς δραχ. 3.40 ἀπὸ 17-8-
1938 διὰ τὴν πληρωμὴν ἐπιταγῶν ἐξωτερικοῦ.

Περιφερειακὰς ΤΤΤ. Διευθύνσεις καὶ Τ.Τ.Τ. Γραφεῖα
Ἐπιταγῶν.

(Ἐκκοινοποιήθη).

Ἀπὸ δεκάτης ἐβδομῆς (17) Ἀπριλίου 1938 τιμὴ γαλλι-
κοῦ φράγκου διὰ πληρωμὴν ἐπιταγῶν ἐξωτερικοῦ δραχ. τρεις
καὶ λεπτὰ τεσσαράκοντα (3.40) ΣΤΟ Π.

Ἐν Ἀθήναις τῇ 16 Ἀπριλίου 1938.

Ὁ Ὑφυπουργὸς
Κ. ΝΙΚΟΛΟΠΟΥΛΟΣ

Τμῆμα IV

Ἀριθ. πρωτ. 189938.

Περίληψις

Ἀνακρινοῦται ἑναρξίς ἀπὸ 1ης Μαΐου 1938 ἀνταλλαγῆς
ἐπιταγῶν μετὰ Λιθουανίας.

Πρὸς τὰς Περιφ)κὰς Τ.Τ.Τ. Δ)σεις καὶ ἅπαντα Γραφεῖα
ἐπιμελοῦντα ὑπηρεσίαν Ἐπιταγῶν.

Ἀνακοινοῦμεν ὑμῖν ὅτι ἀπὸ 1 Μαΐου 1938 ἀρχεται ἡ ἀνταλ-
λαγὴ μόνον ταχυδρομικῶν ἐπιταγῶν μεταξὺ Ἑλλάδος καὶ
Λιθουανίας. Αἱ ἐπιταγαὶ θὰ ἐκδίδωνται ἐκατέρωθεν εἰς δολ-
λάρια καὶ διὰ ποσὸν κατ' ἀνώτατον ὄριον 100 δολλαρίων δι'
ἐκάστην ἐπιταγὴν. Ἐπὶ τοῦ παρόντος καὶ μέχρι νεωτέρας
διαταγῆς θὰ ἐνεργῆται μόνον ἡ πληρωμὴ τῶν ἐκ Λιθουανίας
ταχ. ἐπιταγῶν, γνωστοῦ ὄντος ὅτι δυνάμει τῆς ἀπὸ 30 Σεπτεμ-
βρίου 1931 ὑπ' ἀριθ. 250173 ἐγκυκλίου διατάγῆς ἡμῶν ἡ ἐκ-

δοσις ἐπιταγῶν διὰ τὸ ἐξωτερικὸν ἔχει ἀνασταλῆ ἀπὸ 1ης Ὀκτωβρίου ἰδίου ἔτους.

Ἡ πληρωμὴ τῶν ἐκ Λιθουανίας ἐπιταγῶν θὰ γίνεταί εἰς δραχμὰς συμφώνως πρὸς τὴν παρὰ τοῦ Ὑπουργείου Συγκοινωνίας (Τμήματος Ἐπιταγῶν) μετατροπὴν τοῦ ποσοῦ τῶν δολλαριῶν εἰς δραχμὰς, ἥτις θὰ ἐνεργῆται ἐπὶ τοῦ δελτίου τῆς ἐπιταγῆς καὶ θὰ διαδιβᾷται ὑμῖν παρ' αὐτοῦ ἐντὸς φακέλλου.

Ἡ ἐγγραφὴ τῶν ἐξαργυρωθεισῶν ἐπιταγῶν Λιθουανίας θὰ γίνεταί εἰς τὰς καταστάσεις ὑπὸδ. 4 ἁμοῦ μετὰ τῶν τοιούτων «τῶν λοιπῶν Κρατῶν».

Αἱ τυχόν ἀφικνούμεναι εἰς τὰ γραφεῖα ἀπ' εὐθείας ἐπιταγαὶ δέον νὰ μὴ ἐξοφλῶνται ἀλλὰ νὰ ἀποστέλλωνται προηγουμένως εἰς τὸ καθ' ἡμᾶς Τμήμα Ἐπιταγῶν τοῦ Ὑπουργείου πρὸς μετατροπὴν.

Ἀξιῶμεν τὴν ἀκριβῆ ἐκτέλεσιν τῆς παρούσης.

Ἐν Ἀθήναις τῇ 20 Ἀπριλίου 1938.

Ὁ Ὑφυπουργὸς
Κ. ΝΙΚΟΛΟΠΟΥΛΟΣ

Γ'. ΤΗΛΕΓΡ. ΤΗΛΕΦ. ΕΚΜΕΤΑΛΛΕΥΣΕΩΣ

Τμήμα Ι.

Ἀριθ. πρωτ. 195659.

Π ε ρ ῖ λ η ψ ι ς.

Τηλ/ματα τύπου θιά τὸ Ἐξωτερικόν.

Κεντρ. Τηλ)φεῖον Ἀθηνῶν, Τηλ)φεῖα Πειραιῶς, Πατρῶν, Κερκύρας, Θεο)νίκης καὶ Τμηματ. Πλατ. Συντάγματος.

Μέχρι νεωτέρας διαταγῆς τηλ/ματα ἐξωτερικοῦ πληροῦντα ἔρους παραδοχῆς αὐτῶν ὡς τύπου γίνονται δεκτὰ ἐπὶ ἠλατωμένῳ τέλει ἀνευ προσαγωγῆς Δελτίου ταυτότητος παρ' ἀποστολέως.

Ἐν Ἀθήναις τῇ 27 Ἀπριλίου 1938.

Ὁ Ὑφυπουργὸς
Κ. ΝΙΚΟΛΟΠΟΥΛΟΣ

Κοινοποιήσις: Τηλ. Ὑπηρεσίας.

Τμῆμα II.

Ἀριθ. πρωτ. 186938.

Π ε ρ ί λ ψ η σ ι ς

Περί υπαγωγῆς τῆς Σερβικῆς πόλεως *Novi* εἰς τὰς μεθ' ἡμῶν τηλεφωνικὰς σχέσεις.

Τὰ Ὑπερασι. Τηλεφ. Κέντρα, 1) Ἀθηναῶν, 2) Θεσσαλονίκης.

Ἀνακοινοῦμεν ὑμῖν ὅτι ἀπὸ τῆς 15 Ἀπριλίου ἐ.ε. ἡ Σερβικὴ πόλις *Novi* θὰ γίνῃ δεκτὴ εἰς τὴν μετὰ τῆς Σερβίας διεξαγομένην τηλεφωνικὴν ἀνταπόκρισιν. Ἡ πόλις αὕτη ἀνήκει εἰς τὴν τρίτην Σερβικὴν ζώνην με' ἀντιστοιχοῦν ὑπελικὸν σερβικὸν τέλος φράγμα χρυσᾶ τέσσαρα καὶ εἴκοσι ἐκαστὰ (4.20 frs or).

Ἐν Ἀθήναις τῇ 16 Ἀπριλίου 1938.

Ἐντολῇ Ὑπουργοῦ
Ὁ Διευθυντῆς
Δ. ΧΡΟΝΟΠΟΥΛΟΣ

Κοινοποιήσις: Τ. Τ. Τ. Ὑπηρεσίας.

Τμῆμα II.

Ἀριθ. πρωτ. 186928.

Π ε ρ ί λ ψ η σ ι ς.

Εἰσαγωγή νέων κατηγοριῶν συνδιαλέξεων.

Τὰ Ὑπερασι. Τηλεφ. Κέντρα 1) Ἀθηναῶν, 2) Θεσσαλονίκης.

Ἀνακοινοῦμεν ὑμῖν ὅτι ἀπὸ 1ης Μαΐου ἐ. ε. ἐκτὸς τῶν ἐν ἰσχύϊ κατηγοριῶν τηλεφωνικῶν συνδιαλέξεων μετὰ τοῦ ἑξωτερικοῦ (Εὐρωπαϊκὴ διέλευσις) εἰσάγονται εἰς τὴν ἡμετέραν ὑπηρεσίαν καὶ αἱ κάτωθι:

- 1) Συνδιαλέξεις ἐπὶ συνδρομῇ.
- 2) Συνδιαλέξεις ἔκτακτοι ὠρισμένης ὥρας.
- 3) Συνδιαλέξεις πληρωτέαι εἰς τὸν τόπον τοῦ προορισμοῦ.
- 4) Αἰτήσεις πληροφοριῶν.
- 5) Συνδιαλέξεις ζητούμεναι ὑπὸ ὀδηγῶν (πιλότων) ἀερόπλων ἐν περιπτώσει βιαίας προσγειώσεως. Τὸ περιεχόμενον τῶν ὡς ἄνω κατηγοριῶν συνδιαλέξεων, τὰ τέλη εἰς ἃ αὐταὶ ὑπόκεινται καὶ ὁ τρόπος τῆς διεξαγωγῆς αὐτῶν καθορίζονται ἐν τοῖς ἐφεξῆς: